

広報ながら

10

No.433

2018.10.19 発行



ながらこども園親子運動会
親子競技（パティシエ スイーツ）の様子



発行・編集／長柄町役場企画財政課 ☎0475-35-2110
〒297-0298 千葉県長生郡長柄町桜谷712番地
長柄町ホームページ <http://www.town.nagara.chiba.jp/>

清田町長 議会定例会で2期目の所信を表明

平成30年第3回長柄町議会定例会（平成30年9月25日）における清田町長の所信表明の全文です。



町長
清田勝利

◆はじめに

本日、平成30年第3回長柄町議会定例会の開会にあたり、これから4年間にわたる2期目の町政運営に対する所信の一端を申し述べる機会を頂き、誠にありがとうございます。

私は、このたび議員の皆様をはじめ、多くの町民の皆様から、温かいご支援とご厚情を頂きました。再び町長に就任させて頂きました。この上ない光栄であり、またともに、ここに深く感謝申し上げます。

このたびの選挙を通して、謙虚

に過去4年間に総括しながらも、初心に戻り、長柄町7千町民のために、決意も新たに全力で取り組む覚悟でございます。

私は、私たちの大好きな「ふるさと長柄」をもっと元気にしたい、良くしたいという切なる思いを胸に、1期4年間に、町民の皆様を、この耳で聴き、地域の絆を全身で感じて、地方自治の一端を担って参りました。

そして、先輩方が築いて来られた「ふるさと長柄」を新たな流れをもって、さらに発展させるべく、このたびの選挙においては、「継続は力」のスローガンのもと、現在の長柄町第4次総合計画、まちづくりの基本目標に沿って、今後4年間の目標を掲げたところでございます。

これよりその一端を申し述べさせていただきます。

◆基本姿勢

ご承知のとおり日本の人口は、2008年のピークから一転、減少の時代を迎え、今まさに「人口減少社会」の真只中にあり、しかもその減少幅は年々拡大しています。

長柄町におきましては、国立社会保障・人口問題研究所によれば、2060年（平成72年）の人口は、「3, 276人」という驚くべき推計値が示されております。

この人口推計値を「とにかく改善しなくては」の思いから策定したものが「まち・ひと・しごと創生総合戦略」であり、「長柄町版大学連携型生涯活躍のまち構想」であります。

「生涯活躍のまち構想」は、千葉大学、リソルホールディングス株式会社との産・学・官の包括連携により、それぞれの強みや特性

を掛け合わせ、健康寿命の延伸や本町への人の流れを促し、加えて産業振興や雇用創出、地域活動への参加の促進、地域医療連携による安心の医療・介護体制、本町の主産業である農業を通じた「いきがい」を創出・提供するなど、町の諸課題の大部分に連動する、まさしく地方創生、地域再生事業となるものと確信しております。

そして、この生涯活躍のまち事業を包含した「まち・ひと・しごと創生総合戦略」を今後着実に、一つひとつ実現して参ります。

それでは、この基本姿勢を具現化するために、私の4年の任期の中で取り組む主な施策について、総合計画の6本の柱に沿って申し上げます。

■「自然とともに生きる快適なまちづくり（基盤の整備）」

町民の皆様の生活環境に最も密着した「社会基盤」である道路の整備につきましては、引き続き、（仮称）茂原長柄スマートインターチェンジアクセス道路整備事業、周辺道路整備事業等、圏央道とアクセスする関係道路の整備を実施して参ります。

また、スマートインターチェンジの整備・開設を受けて、観光や

企業立地など、飛躍的な時間短縮から生まれる様々な期待に対し、その受け皿となる道路体系を確立するため日吉誉田停車場線をはじめとした周辺の県道の整備について、関係機関に強く働きかけて参ります。

地籍調査事業は、国の予算配分の関係から、現在若干の遅れが生じております。

1年でも早く念願の全町完了となるよう今後も事業費確保について、国・県に対して積極的に働きかけて参ります。

もう一点、本町唯一の公共交通であるバス交通について、町民の交通手段を維持確保すること、また、兼ねて「出かけやすさ」の視点から外出支援策として、学生及び65歳以上の方の定期または回数券の半額助成を本年度から始めました。

昨年に事業化しました高齢者等外出支援タクシー助成事業と併せまして、買い物・通院など町民の利便性の向上を目的としたものであります。

「公共交通を守る」という部分と、町民の「足、利用しやすさ、住みやすさ」の双方の視点から対象枠の拡大など、本事業を検証しつつ推進して参りたいと考えます。



(仮称) 茂原長柄スマートインターチェンジ工事現場航空写真

■「人が健康で支えあうまちづくり（保健・福祉の充実）」

まず、健康づくりの取組みに応じたポイントを付与する「健康ポイント事業」に関しては、昨年に試行導入し、今年度、参加者の拡大を目指しており、町民の健康管理に係る動機付け、また自発的な取組みを促進するものであります。

広く町民の健康づくりに寄与できるよう一層の周知、啓発に取り組んで参ります。なお、この事業は「生涯活躍のまち」の連携・協力事業体である千葉大学にも係わっていただいております。

特に、千葉大学予防医学センターにおきましては、参加者のデータの学術的な効果検証までを継続して行うなど、活動と実証により、

その成果を町に再び還元するといった波及効果が期待されます。

従いまして、まず続けること、そしてできる限り多くの町民に参加していただくこと、できることならばすべての町民が参加することとに力を入れて参ります。

さらに、介護予防事業では、住み慣れた地域で、自立した生活が継続できるように、介護予防出張教室をはじめとする各種サロン活動などの取組みについて、社会福祉協議会との協働体制の下、今後積極的に推進し、地域包括支援体制の一層の充実を図って参ります。

■「人が生き生きと輝くまちづくり（教育・文化の充実）」

まず学校教育では、確かな学力、豊かな心、健やかな体、この3つの生きる力をバランスよく育成することを基本と考えます。

とりわけ、事業として復活させた「中学生国際交流事業」を今後推進して参ります。子どもたちが、異文化に対する理解と認識を深め、外国の人々と交流を行うことにより、言語や生活・習慣等の相違を超えた、心と心のふれあいをもたらし、国際社会に貢献する豊かな人間形成を行います。また、日ごろから、外国人と直

接、コミュニケーションすることを通じて、言語はもとより、文化などについても体験的に理解を深め、自らとの違いに気づき、慣れ親しむ環境をつくることから、外国語指導助手（ALT）の増員を図って参ります。

また、本年度から開始した「英語や漢字の検定料の補助」を継続し、子どもたちの学ぶ気持ちや、達成感をけん引する一助とします。

公民館の建設につきましましては、現在の建物の老朽化の問題から、「できるだけ早く新たな施設建設を」との方向に変更はございません。町議会とよく相談をしながら、しっかりと進めて参りたいと存じます。よろしくお願いいたします。

さらに、町民が生涯にわたって学習活動へ参加する仕組みや、環境の整備に努めて参ります。

充実した人生を送るために、楽しく学ぶこと、また、学びにつづけることが、生涯学習と考えます。私たちは、生涯学習につづけることが大切なことであり、「できたらそうしたい」と願っているもの、なかなか行動に結びつかないというのが実情で、その環境の改善といった視点からも、新公民館の役割は、大変大きいと思っております。



長柄町中学生海外交流研修事業
ゴールドコーストクリスチャンカレッジ（オーストラリア）にて

高齢者の皆様には、生涯学習活動に参加することによって、地域に積極的に出てきていただき、人と関わりを持つことにより、様々な病気のリスクからの予防効果が生まれると期待します。

今後、千葉大学予防医学センターと協力し、生涯学習活動への参加が、認知症や転倒の予防に有効であることを、産・官・学連携で実証し、その成果を発信することで、町民の参加を促す形となるなど、「生涯活躍のまち事業」との連動を図って参ります。

■「人がうるおう美しく安全なまちづくり（生活環境の整備）」

まず防災関係では、災害時の情報収集、及び伝達手段の確保を図ることなどから、「町民いこいの家」に無線LANを設置するほか、指定避難所の環境整備を推進します。

一昨年から地方創生関連で取り組みを始めた、いわゆる「移住定住推進事業」は、空き家バンク制度の更なる充実や、一定期間、本町に移り住む「お試し居住」、また、都市部でのプロモーション活動や、情報発信など、県内外のイベントなどにも積極的に参加し、長柄町の魅力を広く、多くの方に発信して参ります。

さらに、内閣府の「地方創生人材支援制度」を活用し、4月から非常勤特別職で勤務いただいているタウンアドバイザーを継続し、「生涯活躍のまち」に係るマネジメントやアドバイスを願います。ととも、国、県、千葉大学及び民間事業者等の「外」と、役場の「中」をつなぐコーディネーターとして、今後も期待するものであります。

■「人と自然が創る豊かなまちづくり（産業の振興）」

本町の魅力の一つである「美しい田園風景」と「里山の景観」を、

子や孫に引き継ぐため、まず、鳥獣被害防止対策事業ですが、いわゆる有害獣の被害に対しましては、捕獲・防護の両面において、県の補助制度を活用する中、町の単独補助事業も上乘せし、一層の被害防止対策に努めて参ります。

次に、耕作放棄地について、後継者不足の問題や営農条件の悪さなど、様々な要因によって、耕作放棄地が年々増加の傾向にあり、これまでにも農業委員会と連携して新規就農者につなぐなど、既に取組んでいるものの、なかなか現実には厳しいものと承知しています。

今後、担い手についての情報量が多く、また知見のある千葉県農業者支援センターやJA長生と連携していくなど、模索しながら問題解決に努めて参ります。

また、関連して、耕作放棄地、離農、担い手不足、高齢化など、本町の農業を取り巻く諸問題に対し、現在の営農組合方式だけでは、解決の方向性が見えてこないと感じています。

営農組合が受託している農地は、比較的広範囲で町内に散在しているといった状況で、それゆえに多くの町内の農地が保全されているわけで、組合の意義は極めて深く敬意を表するものでございます。

しかしながら一方で、営農組合

の働き手の高齢化や、慢性的な人手不足は常態化しつつあり、閉塞感が否めないのも事実ではないかと考えます。そこで、集落営農組合、又は集落営農方式の導入、推奨となります。

集落を単位とした営農組織、いわゆる集落営農の歴史は長く、いまさら先駆的事業のようなことを申すつもりはございません。

農地集積はもとより、農業機械や施設の共同利用、また共同作業など、この方式の合理性など、メリットはいままでもなく、全国的にもすでに主流の営農方式といえます。しかしながら、本町においては、「なかなかできなかった」ことも理解しています。

自治会単位、大字単位など、その規模は様々あるかと思いますが、要は「地域のことは地域で」この合言葉のもと、元氣のある農家、定年間もない方、地域の若者、そして女性・高齢者の役割分担を明確にして、意欲を高める農業形態、集落営農方式を是非、本町内でいくつか立ち上げ、その先行事例を検証しつつ、将来は町内全域に拡大していくよう努めて参ります。

■「町民が主役となる開かれたまちづくり（地域・行財政の充実）」

町民に求められるものは、ま

ず、第一に信頼される公正で効率的な行政の実現です。

限られた経営資源を、効率的で効果的に活用する行財政改革を進め、町民満足度の向上を図って参ります。

一昨年には、役場組織体制を、平成20年度からの大課制から課制に変更いたしました。今後も、町民によりわかりやすい組織となるよう、また、行政サービスの向上につながるよう検証しながら、一層の取組みを行って参ります。

財政面については、安定した財政基盤の確立に努めて参ります。

■その他

児童公園の建設、また、小中一貫型校の検討を開始することも、今回、目標とさせていただきました。

児童公園は、本町に住むすべての人が「住んで良かった」「住み続けたい」と思える町に進化していくうえで、人びとが集まり、語り合える「ふれあいの場」となることのほか、何より本町がより一層、子育てのしやすい町として進んでいくうえで、子どもたちの「遊び場づくり」はもちろんのこと、親世代、祖父母世代の「コミュニティの形成の場」となることも、大いに期待できます。

場所は、現在のこども園の南

側、旧昭栄中学校の跡地を候補地とし、こども園と一体的な利用を可能としたいと考えております。

もう1点、子どもの数の減少に伴って、本町の小学校を再び統合し、一つにしなくてはならないという、この問題は避けては通れないものと理解しています。

また、その議論の中で、近年増加している「小中一貫校」または「小中一貫型校」、いわゆる「義務教育学校」についての議論、検討も必要と考えます。

いずれにいたしましても、郷土長柄の将来を担う子どもたちの為に、本町の児童生徒の教育環境、育ちの環境の充実を第一とし、教育委員会のご意見を伺い、そして議論を深めながら検討して参ります。

最後に「東京2020オリンピック・パラリンピック大会」に向けた国際交流の推進です。

魅力あるまちは、文化・音楽・スポーツの力で生まれるといわれます。

幸いにも、本町にはリソル生命の森という、素晴らしいキャンプ候補地があります。「長柄町の子どもたちに夢を」との思いから、2020を契機にした町のスポーツ振興、また海外選手と一体となったお祭りや、イベントの開催を通しての、新しい価値の創出な

ど、二度とないこの機会をとらえ、一昨年より、リソルとの強い協力関係の下、積極的に関係国等に対し働きかけをして参りました。

この8月には、世界女子ソフトボール選手権大会の出場国、南アフリカ共和国が来町され、短い滞在時間ではありましたが、長柄中学校の生徒などと交流を図ることができました。

今後も日本開催の国際大会出場国のキャンプ等、誘致に向け、千葉県・関係市、及びリソルとともに、積極的に取り組んで参ります。



南アフリカ共和国交流会
(世界女子ソフトボール選手権大会2018)

◆むすびに

本町は、千葉県のご真ん中に位置しています。

首都圏の環状道路である首都圏中央連絡自動車道は、外側の都市と都市をつなぐことはもとより、東京都心と近隣県、また、全国を結んでおり、数年後には全線がつながります。

そして、本町の新しい玄関口にもなるでありましようインターチェンジも、1年半後に開設されるようとしています。

町と、町を取り巻く周辺環境がガラリと変わる4年間と心得ております。そのような意味からも、あらためて気を引き締めなおし決意を新たにまちづくり邁進して参ります。

そして、町民の皆さまに、長柄町に住んでよかった、いつまでも住み続けたいと思っていただけ「まち」となるよう、町民や議会の皆様と手を携え、夢を語り合いながら、また、知恵を出し合いながら、全力を傾注して参る所存でございます。

どうか、町民の皆様をはじめ、議員各位のご理解とご指導、ご鞭撻、また、従前に増してのご支援助とご協力を賜りますよう重ねてお願い申し上げます。私の所信表明とさせていただきます。

ふれあいながら文化祭を開催します

10月28日(日)は、町民バスとながら号を臨時運行します。

11月3日(土)、4日(日)は、町民バスを臨時運行します。

※町民バス停留所の『役場・福祉センター』は、『公民館』に変更し、『こども園』停留所は停まりませんのでご注意ください。また3日の最終便の公民館発は16:30となります。

是非、ご家族お友達など皆さんお揃いでご来場ください。

◎ふれあい演芸発表会

開催日時 10月28日(日) 9:45~15:30
内 容 舞踊、コーラス、フラダンス、ハーモニカ、歌謡発表、太極拳など
会 場 公民館 講堂



◎作品展示会と実演

開催日時 11月2日(金)~11月4日(日) 9:00~17:00
 (ただし4日は14:00まで)
内 容 書道、生花、俳句、絵画、写真、陶芸、手芸、編物、絵手紙、折り紙、押し花、小中学校・こども園・学童クラブの作品展示など
会 場 公民館・武道館



◎公演会「爆笑オンステージ(5組出場)」

開催日時 11月3日(土) 14:00開演
内 容 ものまね・歌謡ショー
会 場 公民館 講堂



◎俳句大会

開催日時 11月10日(土) 9:00~15:00
内 容 俳句(一般・中学生)の発表及び表彰式
会 場 公民館 講義室



10月28日(日) ながら号 町内巡回時刻表

ながら号 停留所名	1便	2便
旧長柄保育所(公民館隣)		16:15
山根 町民バス停留所『山根集会所』	8:30	16:19
国府里 町民バス停留所『旧長柄農協支所』	8:33	16:22
中野台 中野台集会所下	8:36	16:25
山之郷 町民バス停留所『五軒新開』	8:38	16:27
山之郷 町民バス停留所『山之郷』	8:41	16:30
道脇寺 町民バス停留所『道脇寺』	8:43	16:32
六地蔵 町民バス停留所『六地蔵』	8:46	16:35

ながら号 停留所名	1便	2便
追分 ミサト薬局前	8:48	16:37
長柄山 町民バス停留所『眼蔵寺』	8:51	16:40
針ヶ谷 町民バス停留所『神崎商店』	8:54	16:43
刑部 町民バス停留所『梅乃木荘』	8:56	16:45
大津倉 町民バス停留所『旧水上小前』	8:58	16:47
高山 小中学校スクールバス停留所	9:01	16:50
小榎本 大宮神社前	9:08	16:57
榎本 沾通寺前	9:11	17:00
旧長柄保育所(公民館隣)	9:16	



おにぎり・豚汁
無償配布



農産物直売



ながランと
じゃんけん大会



ミニトレイン



鼓蝶会 銭太鼓



屋台



無料
予約制

わが家の耐震相談会

～地震に備え、わが家の耐震化を～

町では木造住宅の耐震化を推進するため、千葉県と連携し耐震相談会を開催します。

- 日時** 11月3日(土) 9:00～12:00
場所 農林商工まつり会場内(長柄町役場1階ロビー)
対象者 木造一戸建住宅にお住まいの方
内容 住まいの耐震性の状況に応じた個別相談
持ち物 自宅写真・図面等
予約先 建設環境課 管理地籍係 ☎35-2114

駐車場のご案内



【お願い】

- ・農林商工まつりの準備のため、11月2日(金) 役場正面駐車場は使用できません。福祉センターの駐車場等をご利用ください。
- ・当日駐車場の混雑が見込まれます。ながらこども園駐車場よりシャトルバスが出ておりますので、ご利用ください。

問い合わせ先 長柄町農林商工まつり実行委員会事務局(産業振興課内) ☎35-4447

平成29年度 決算に基づく健全化判断比率 及び資金不足比率について

「地方公共団体の財政の健全化に関する法律」に基づき健全化判断比率と資金不足比率を公表します。この法律は、「早期健全化」と「財政再生」の2段階で財政悪化をチェックするとともに、特別会計や企業会計も併せた連結決算により地方公共団体全体の財政状況をより明らかにするものです。

この健全化判断比率については4つの指標で表されますが、長柄町は、いずれも国の定める基準以下でした。その内容は地方債の元利償還金の減少、標準財政規模の増大などにより平成28年度より改善したものになっています。

また、資金不足比率についても公営企業の各会計の資金不足はありませんでした。

長柄町における健全化判断比率等の対象について

長 柄 町	一般会計		普通会計		実 質 赤 字 比 率	連 結 実 質 赤 字 比 率	実 質 公 債 費 比 率	将 来 負 担 比 率	資 金 不 足 比 率
	特 別 会 計	国民健康保険特別会計 介護保険特別会計 後期高齢者医療特別会計 農業集落排水事業特別会計 浄化槽事業特別会計	公 営 企 業 会 計	公 営 事 業 会 計					
長生郡市広域市町村圏組合 九十九里地域水道企業団 千葉県後期高齢者医療広域連合 千葉県市町村総合事務組合									

【健全化判断比率】

(単位：%)

区 分	平成 29年度	平成 28年度	早期健全 化 基 準	財政再生 基 準
実 質 赤 字 比 率	—	—	15.00	20.00
連結実質赤字比率	—	—	20.00	30.00
実 質 公 債 費 比 率	4.8	5.3	25.0	35.0
将 来 負 担 比 率	—	—	350.0	

(1) 実質赤字比率及び連結実質赤字比率

「—%」であるのは、一般会計及び各公営事業会計が黒字であり、算定の基となる赤字がないことによります。

(2) 実質公債費比率

地方公共団体の経常的な一般財源の規模である「標準財政規模」が増大したことから、前年度と比較し改善しました。

(3) 将来負担比率

「—%」であるのは、将来負担額に充当可能な財源等の合計額が、将来負担額を上回ったことによります。

【資金不足比率】

(単位：%)

区 分	平成 29年度	平成 28年度	経 営 健 全 化 基 準
農業集落排水事業特別会計	—	—	20.0
浄化槽事業特別会計	—	—	20.0

資金不足比率が「—%」であるのは、両特別会計が黒字であり、算定の基となる資金不足額（赤字）がないことによります。

用語の解説

実質赤字比率

地方公共団体の一般会計の赤字の程度を指標化したもので、財政の深刻度を示すものです。数字の大きいものほど深刻とされます。

連結実質赤字比率

一般会計や公営企業会計など全ての会計を合算し、赤字の程度を指標化したもので、地方公共団体としての運営の深刻度を示すものです。数字の大きいものほど深刻とされます。

実質公債費比率

借入金の返済額とこれに準じるものの額の大きさを指標化したもので、資金繰りの危険度を示すものです。数値の大きいものほど危険とされます。

将来負担比率

地方公共団体の一般会計などの借入金や将来支払っていく可能性のある負担など、現時点での残高の程度を指標化したものです。数値が大きいものほど将来財政を圧迫する可能性が高いとされます。

資金不足比率

公営企業会計などの資金不足を、料金収入の規模と比較して指標化したもので経営状況の深刻度を示すものです。数値の大きいものほど深刻とされます。



70歳以上の方の高額療養費の 限度額が一部変更になりました

平成30年8月診療分から70歳以上の方（国民健康保険・後期高齢者医療加入者）の高額療養費の自己負担限度額が変わりました。（区分が4つから6つに細分化されました）

高額療養費制度は、世帯の所得等に応じて区分が設定されています。

高額な外来診療や入院される方は、限度額認定証の交付を受けていれば医療機関等での窓口の支払いが一定の金額に抑えられます。交付にあたっては、国民健康保険税または後期高齢者医療保険料に滞納があると交付できない場合があります。

今回の変更で現役並み所得者のⅠまたはⅡに該当する方は、申請により限度額認定証を発行します。既に限度額認定証の交付を受けている方は、新たに申請する必要はありません。

70歳未満および住民税非課税世帯の自己負担限度額については、据え置きとなります。

また、70歳以上の国民健康保険・後期高齢者医療加入者のうち、基準日（毎年7月31日）に一般区分または低所得者区分であった方で、月の外来療養の自己負担額（高額療養費として支給を受けた額を除く）が計算期間（毎年8月から翌年7月まで）に※年間上限を超える場合、超えた分の差額を支給します。支給対象の方には、年1回申請書をお送りします。詳しくはお問い合わせください。

<平成30年7月までの限度額（70歳以上）>

	所得区分 (世帯ごと)	(月額) 自己負担限度額	
		外来 (個人ごと)	外来+入院 (世帯ごと)
現役並み所得者	課税所得 145万円以上	57,600円	80,100円 + (総医療費－ 267,000円) × 1% [4回目以降 44,400円]
	一般 課税所得 145万円未満	14,000円 ※[年間上限 144,000円]	57,600円 [4回目以降 44,400円]
住民税非課税	Ⅱ 住民税非課税 世帯	8,000円	24,600円
	Ⅰ 住民税非課税 世帯(年金収入 80万円以下など)		15,000円

変更

<平成30年8月からの限度額（70歳以上）>

	所得区分 (世帯ごと)	(月額) 自己負担限度額	
		外来 (個人ごと)	外来+入院 (世帯ごと)
現役並み所得者	Ⅲ 課税世帯 690万円以上	252,600円 + (総医療費－ 842,000円) × 1% [4回目以降 140,100円]	
	Ⅱ 課税所得 380万円以上	167,400円 + (総医療費－ 558,000円) × 1% [4回目以降 93,000円]	
	Ⅰ 課税所得 145万円以上	80,100円 + (総医療費－ 267,000円) × 1% [4回目以降 44,400円]	
一般	課税所得 145万円未満	18,000円 ※[年間上限 144,000円]	57,600円 [4回目以降 44,400円]
	Ⅱ 住民税非課税 世帯	8,000円	24,600円
Ⅰ 住民税非課税 世帯(年金収入 80万円以下 など)	15,000円		

長柄町防災訓練2018開催のお知らせ

発災時における行動力の向上と防災知識の普及を目的に、町民の皆さんを対象に防災訓練を次のとおり実施しますので、訓練参加にご協力ください。

日時 11月17日(土) 9:00~12:00

会場 日吉小学校体育館

訓練内容 災害対応講習(防災ゲーム)・非常食試食体験等



防災行政無線を 活用したJアラート 全国一斉情報伝達訓練 (放送試験)を行います

町では、地震や武力攻撃などの発生時に備え、国からの緊急情報を確実に皆さんへお伝えするため、情報伝達訓練(放送試験)を行います。

日時 11月21日(水) 11時頃

情報伝達手段 防災行政無線(屋外スピーカー・戸別受信機)

放送内容 「これは、テストです。」×3回
+ 「こちらは、ぼうさいながらです。」+防災行政無線チャイム

防災行政無線

ミュージックチャイムの 放送時刻が変わります

防災行政無線ミュージックチャイムの放送時刻が、11月1日から次のとおり変更となりますのでご了承ください。

期間 11月1日から平成31年2月末日まで

放送時間

16:00

皿木自治会自主防災会が防災訓練を実施

9月2日、皿木青年館において、皿木自治会自主防災会の皆さんが災害時における避難所の開設を想定した炊き出し訓練を実施し、防災意識の高揚、知識の普及を図りました。

現在町内で33の自主防災組織が設置されています。(9月末現在)
未設置の自治会では、設置についてご検討ください。



窓口での本人確認にご協力ください

町では、本人になりすました虚偽の届出や、不正な手段による証明書の請求を防ぐため、住民異動や戸籍の届出、住民票・戸籍謄本等の請求時に、届出人・申請人・代理の方の本人確認を行っています。

【提示していただく本人確認書類】（いずれか1つ）

- 運転免許証
- マイナンバーカード
- 官公署が発行した顔写真付きの身分証明書 など

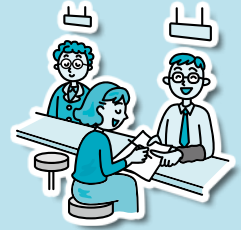

※顔写真付きの身分証明書をお持ちでない方は、健康保険証、年金手帳、年金証書、介護保険証などを複数ご提示ください。

※代理の方が請求する場合は、本人確認書類の他に委任状をお持ちください。

印鑑登録証明書が必要なときは印鑑登録証を忘れずに

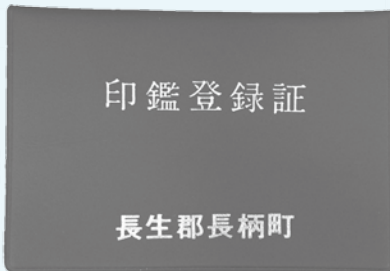

印鑑登録証明書を取るときは、印鑑登録証が必要ですので忘れずにお持ちください。また、代理人が取るときも本人の印鑑登録証を預かってお持ちになれば、本人の実印や委任状は不要です。ただし、窓口で本人の住所・氏名・性別・生年月日を申請書に記入していただきますので、あらかじめ確認しておいてください。

問い合わせ先 税務住民課 戸籍係 ☎35-2113

生産性向上特別措置法に基づく先端設備等導入計画の認定申請受付を開始します

先端設備等導入計画について

先端設備等導入計画は、生産性向上特別措置法において定められた中小企業・小規模事業者が設備投資を行い、労働生産性の向上を図るための計画です。

この計画について中小企業・小規模事業者等が策定を行い、設備の所在する市区町村が国から同意を得ている場合、認定を受けることが可能です。（国の同意 平成30年8月29日）

計画の認定を受けることにより、固定資産税の特例、各種補助金の優先採択等の支援を受けることが可能となります。

計画期間 計画認定から3年間、4年間、5年間

特例措置 固定資産税の課税標準を3年間ゼロに軽減
（導入計画に基づき新規取得した設備に限る）

詳細についてはホームページでご確認ください。

問い合わせ先 産業振興課 商工観光係 ☎35-4447

観光・商工イベント情報

○月曜テニス教室

開催日時 月曜日（11月5日、12日、19日、26日）
 午前の部 10:00～12:00 午後の部 13:00～15:00

場 所 都市農村交流センター

講 師 テニスインストラクター 鐵 和子 氏

対 象 各回10名程度

参加費 1人1回（2時間）500円

持ち物 テニスシューズ、ラケット（有料レンタルあり）

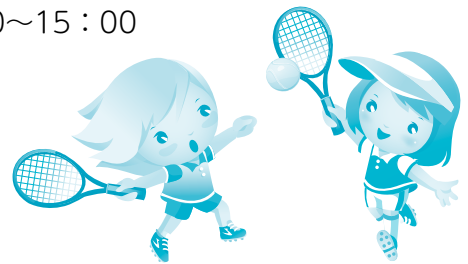

○長柄ダム・エンジョイウォーク

開催日時 11月10日（土） 9:30～12:30

場 所 都市農村交流センター

講 師 日本ウォーキング協会 安嶋 健 氏

対 象 15名

参加費 300円

持ち物 帽子、手袋、飲み物



○野外調理体験

みんなで協力してキーマカレーとナンを作ります。

開催日時 12月9日（日） 10:00～13:00

参加費 大人1,000円 小学生以下700円

定 員 20名程度（予約制・先着順）

ご 注 意 安全管理の都合上、5歳未満の幼児の参加はできません。

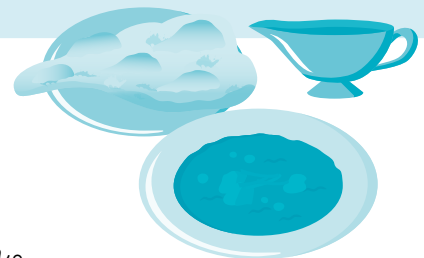

問い合わせ先 都市農村交流センター ☎35-0055

有害鳥獣9月分捕獲実績

有害鳥獣名	捕獲数	平成30年度累計
ハクビシン	4	61
アライグマ	19	104
イノシシ	63	137
ニホンジカ	0	1

問い合わせ先
 産業振興課 農林振興係 ☎35-4447



平成30年度 長柄町結婚相談所 開設日のお知らせ

素敵な出会いのきっかけづくり、相手探しのサポートを行っています。

開 設 日	場 所	受付時間
11月18日（日）	公民館	9:00～12:00

結婚相手を求める方々が安心して登録していただけますので、お気軽にご相談ください。

問い合わせ先
 産業振興課 商工観光係 ☎35-4447



キラッと
なごらさん No.12

千葉県市川市、長野県、そして長柄町の3拠点で生活をしている絵手紙講師の大月さんご夫妻取材してきました。徳増のお宅では海外から送られてきた絵手紙や、趣味で収集してきた骨董品などを置いて公開しています。

日本絵手紙協会 公認講師 大月昭和さん ユキさん

——3拠点で生活をされていると聞きました。

昭和さん 市川、長野、長柄で生活しています。最初は東京で社宅住まいをしていましたが、いずれ出なくてはならないので市川にマンションを買いました。その後、仕事の関係でヨーロッパに行く機会がありました。日本では週末に街が賑わいますが、海外では週末に郊外のセカンドハウスでゆっくり過ごすことがよくあるということを知りました。

その後、入院したことをきっかけに定年退職後の生き方について考えました。そして、長野に物件を購入することにしました。30年前のことです。それ以来、週末は長野で平日は市川で過ごす2拠点生活をしてきました。しかし、いずれ雪下ろしや市川との往復の運転ができなくなることも、また市川を拠点に絵手紙教室をしていることから「市川と簡単に往復できる温暖な場所」を探していたところ長柄町に行きつきました。

——絵手紙講師はいつから始めたのですか？

ユキさん 約20年前です。何か趣味を持とうと思い、色々挑戦した中で、絵手紙だけは続けることができました。絵手紙は手紙として使える実用的なものですし、送った相手にも喜んでいただけるからです。

——ギャラリーはいつ公開していますか？

ユキさん 不定期で公開しています。次回は11月1日から4日に公開する予定です。「人との出会いが人生を豊かにする」と考えています。皆さまとお会いできるのを楽しみにしています。是非、お越しください。



房総ながら民藝館
きまぐれギャラリー
「風のたより」
長柄町徳増 683-1
☎ 080-5192-4669
<https://etegami-kaze.jimdo.com/>

- ① ギャラリーの外観
- ② テレビ番組で博多花丸、大吉さんに絵手紙の指導をしました
- ③ 絵手紙の創始者小池邦夫先生のコレクションを展示。
- ④ 11月1～4日は中村忠二展(入館料500円)

敬老のお祝いが贈呈されました

「老人の日記念事業」として、今年度百歳を迎える方に内閣総理大臣の祝状及び記念品が贈られました。

また、「敬老祝品贈呈事業」として、永年にわたり地域社会の発展に貢献された皆さんの長寿をお祝いし、満88歳（昭和5年4月2日～昭和6年4月1日生まれ）の方64名と、満98歳以上（大正10年4月1日以前生まれ）の方18名を対象に町から敬老祝品を贈呈しました。

いつまでもお元気でお過ごしください。
今年度百歳を迎える方（敬称略）

氏名	年齢	住所
近藤 はな	100	鶯谷
高石 喜代	100	長柄山
前田 美枝子	100	小榎本
森 アキ	100	鶯谷
山崎 やよ	100	山之郷

（年齢は平成30年度誕生日到達時です。）

問い合わせ先 健康福祉課 介護保険係 ☎35-2414



特定健康診査のお知らせ

忘れていませんか？ 今年の健康チェック！！

長生郡市内の契約機関で、12月25日（火）まで受診することができます。

対象者 長柄町国民健康保険に加入している40歳から74歳までの方
費用 2,000円
受診に必要なもの 保険証、受診券及び問診票（白色）

※結核・肺がん検診、前立腺がん検診、肝炎ウィルス検診も特定健診に併せて受診できます。

※自費で人間ドックや健診を受けた方は、その結果の提出で健診受診に代えられます。

※あらかじめ受診希望医療機関へ予約のうえ、受診してください。健診結果は受診した医療機関から説明されます。

問い合わせ先 税務住民課 国保年金係 ☎35-2113

11月の保健事業のお知らせ

事業名	実施日	受付時間	対象者	場所
乳児相談	1日(木)	9:45~10:15	4・5か月児 平成30年5月、6月生まれ 7・8か月児 平成30年2月、3月生まれ 12・13か月児 平成29年9月、10月生まれ	保健センター
大腸がん検診	15日(木) 16日(金) 19日(月) 20日(火)	9:00~11:00	40歳以上の男女 ※申し込みをされていない方は、事前にご連絡ください。	

問い合わせ先 健康福祉課 健康管理係 ☎35-2414

介護予防出張教室だより 第25号

元気はつらつ教室

【開催日時】 毎月2回 月曜日 13:30~15:00

【場 所】 長柄町福祉センター

【参加者】 15~20名

8月のプログラム

- | | |
|--------------|----------------|
| 1. ウォーミングアップ | 6. セラバンド |
| 2. ラジオ体操 | 7. 口腔体操 |
| 3. 下肢運動 | 8. コミュニケーション作り |
| 4. 歌 (ソーラン節) | 9. 歌 (ふるさと) |
| 5. 棒体操 | (ボケない小唄) |



*今回は元気はつらつ教室のコミュニケーション作りのひとつ、コグニサイズを紹介します。

コグニサイズの例【3と5の倍数で両手を上げて手をたたく】

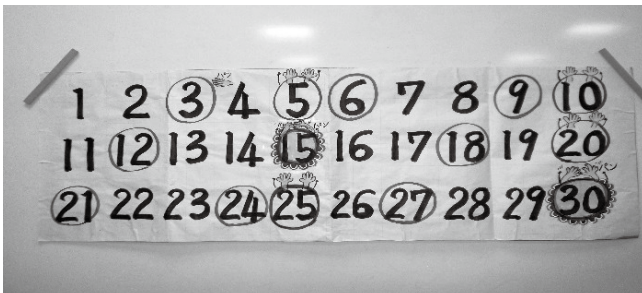

椅子に座って足踏みをしながら行います
<やり方>

- ① 3の倍数で手をたたく
- ② 5の倍数で手をたたく
- ③ 3と5の倍数で両手を上げて手をたたく

(例) 15と30は、3と5両方の倍数なので、
両手を挙げて手をたたく

…コグニサイズとは…

頭をつかいながら運動すること。

運動だけでなく頭を一緒に動かすことで、脳の活動を活発にさせます。

効果として、「楽しむ」気持ちが生まれて脳と体にプラス効果を与えるといわれています。

頭をつかう

- 計算・しりとりなど

体をつかう

- 歩く・足踏み・手をたたくなど

★元気はつらつ教室に参加している方の声を紹介します。

- ・教室に来ると体を動かすのでいい。
- ・教室に来るのが楽しみ。体の為にもいい。
- ・友達と会えるので、教室に来ることを楽しみにしている。
- ・ストレス改善になる。



一緒に活動してくれる仲間 (介護予防サポーター) を募集します!

主に介護予防出張教室の運営 (血圧測定・脳トレ・体操の実施・参加者との交流等) や介護予防普及活動をしています。毎月の定例会や教室、研修に参加・活動できる方で、ご興味のある方、仲間づくりをしたい方はご連絡ください。

1月13日
9:30 受付
10:00 開始

成人式を開催します

町では、新成人の門出を祝うため、次のとおり成人式を行います。

日時 平成31年1月13日(日) 10:00～(受付9:30)

会場 公民館 講堂

対象者 平成10年4月2日～平成11年4月1日までに生まれた町在住の方
※現在、町外にお住まいの方で出席を希望される場合は、お問い合わせください。

問い合わせ先 生涯学習課 (公民館) ☎35-3242

第59回

長柄町一周駅伝大会

参加チーム
募集

期日 12月16日(日) 10:00 スタート (雨天決行)

会場 役場庁舎前 (スタート・ゴール)

区間 6区間

チーム 1チーム6名 (補欠1人まで)

参加費 町外一般……8,000円 高等学校・中高生混合……3,000円
中学校……無料 町内一般……無料

※当日不参加の場合、参加費は返金できませんのでご了承ください。

申込期限 11月4日(日) まで
(申込チーム数160チームで締切りとなります。)



問い合わせ先 生涯学習課 (公民館) ☎35-3242

文化財探訪の参加者募集

生涯学習事業として文化財探訪を計画しましたので、皆さんの参加をお待ちしています。

開催日時 11月28日(水) 8:30～17:00

場所 千葉県松戸市、東京都葛飾方面

参加費 昼食代、高速代など

募集人数 30名

申込期限 11月7日(水) (定員になり次第締め切ります。)

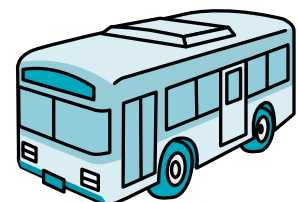

※詳細については、申込者に通知します。

問い合わせ先 生涯学習課 (公民館) ☎35-3242

稚魚放流事業を実施しました

9月7日、長柄小学校児童5、6年生57名および日吉小学校児童5、6年生55名が参加し、稚魚放流事業を実施しました。

この事業は、環境保全・保護のために一宮川等流域環境保全推進協議会の事業として実施しています。

当日、子ども達はCOD（化学的酸素要求量）の検査をし、川の水の水質を測定した後、フナ700匹、ドジョウ300匹を放流しました。



問い合わせ先 建設環境課 生活環境係 ☎35-2114

耕作放棄地解消事業による 日吉小児童稲刈り体験

町農業委員会の耕作放棄地解消事業の一環として、9月13日、日吉小学校5年生の児童が稲刈り体験を行いました。農業委員、農地利用最適化推進委員の方の指導のもと、児童は昔ながらに鎌を持ち、最初はこわごわとした手つきでも、一列刈り終わるごとにみるみる上達していきました。また、稲を乾燥させる農法の「おだげけ」のやり方も学びました。



問い合わせ先 農業委員会事務局 ☎35-4447

長柄小児童稲刈り体験

長柄小学校では、「豊かな体験活動」の一環とし、9月6日に全校児童で稲刈り体験を実施しました。

当日は、天候にも恵まれ、1年生と2年生はコンバインに乗り、稲刈りを体験し、3年生から6年生までは、鎌を使い一生懸命に稲を刈り取っていました。

児童の手により収穫されたお米は、11月1日に行われる収穫祭で試食する予定です。



問い合わせ先 学校教育課 学校教育係 ☎35-2437

固定資産評価審査委員会委員 若菜秀則 氏再任される



任期満了に伴い、固定資産評価審査委員会委員に若菜秀則氏が議会の同意を得て再任されました。

若菜氏は平成 27 年 9 月に選任されて以来、委員としてご活躍をいただいております。なお、今回の任期は平成 33 年 9 月までの 3 年間です。

問い合わせ先 税務住民課 収税係 ☎35-2112

定住促進に伴う地域の活性化及び空き家の有効活用を目的として、空き家情報登録制度「空き家バンク」を運用しています。

「空き家バンク」は空き家を資源として捉え、空き家を手放したい方と長柄町に定住したい方の橋渡しを行う制度です。

居住環境の向上を目的とした空き家改修費に係る補助や、家財道具の撤去費、引っ越し費用、登記申請手数料等にも補助を行っています。

町内に居宅・空き家をお持ちの方で、売却・賃貸を希望される方は、是非ご登録ください。

11/3 長柄農林商工まつりで 空き家・空き地バンク 相談会を開催します

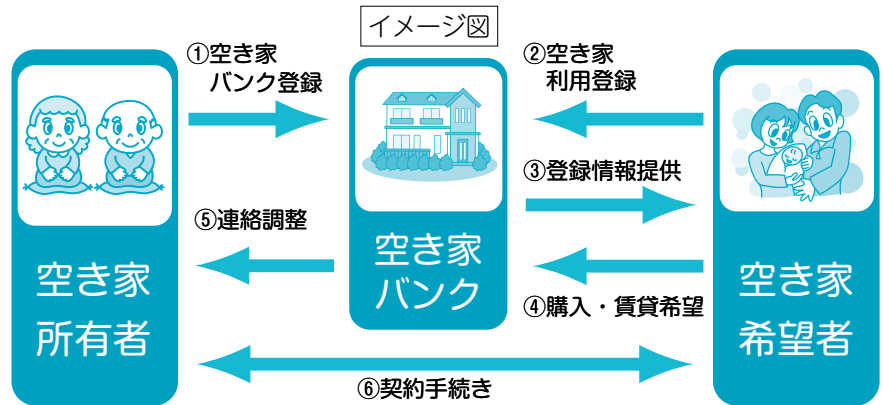

問い合わせ先 企画財政課 企画政策係 ☎35-2110

入札結果

事業名 町道1475号線転落防止柵交換工事
業務場所 長柄町針ヶ谷地先
入札日 9月5日
契約金額 5,076,000円
契約業者 ㈲丸嶋建設

事業名 石油貯蔵施設立地対策等交付金
町道1341号線舗装工事
業務場所 長柄町六地藏地先
入札日 9月13日
契約金額 5,076,000円
契約業者 ㈱三橋土木

事業名 町道3118号線道路改良工事
業務場所 長柄町刑部地先
入札日 9月13日
契約金額 5,724,000円
契約業者 中部興産㈱

問い合わせ先 総務課 行政管財係 ☎35-2111

狩猟期間が 始まります



狩猟期間は、11月15日から2月15日までです。

狩猟者はマナーを守り、安全な狩猟に努めましょう。

野外で活動する方は、目立つ服装を着用し、ラジオ等を携帯するなど、事故防止の対策をしましょう。

問い合わせ先 千葉県自然保護課 ☎043-223-2972

祝

米寿 おめでとうございます



鹿間英司さん(桜谷)

桜谷で生まれ育った鹿間さん。17歳から大工の道に入ったそうです。長柄町内だけでなく、近隣市町でも多くの家を建てたそうです。特に消費税ができる前は、施行主の希望で工事期間が短く、深夜まで工事したこともあったとか、歌が好きで歌手の道も考えたこともあったそうですが、大工の魅力と、完成した時のうれしさに惹かれ70歳過ぎまで続けたそうです。



小倉芳男さん(榎本)

長柄町にやってきたのは昭和37年と比較的最近と話す小倉さん。中学校教師をしていて千葉市内に通っていたそうです。勤務先の校長に勧められ始めた書道が趣味だそうです。今では千葉市内で月1回「師範」として教えるほどだとか。趣味等何かやることを持つと生き活きとできると話されていましたが、お元気な姿が何よりもそれを物語っていました。



平野信子さん(高山)

「昔は、牛を使って農業してたんですよ。」と話す平野さん。父の戦没後、男手がなかったので自分で農業をやってきたそうです。牛は利口なので、隙を見せると勝手に牛舎へ帰ってしまうなど扱いにはかなり気を遣ったそうです。今でも自宅近くの畑で様々な野菜を作っているそうです。今はひ孫さん等ご家族に恵まれ、賑やかな毎日を過ごしておられます。

広報「ながら」の発行月に米寿(数え88歳)を迎えられる方々を紹介します。今後、米寿を迎えられる方のお宅に伺いますので、ご協力をお願いします。

今月米寿を迎えた皆さん

笹井 てるさん(刑部)	白井 志子さん(榎本)
岡本 郁さん(山之郷)	星野 きよさん(高山)
鶴岡 りきさん(田代)	他1名

問い合わせ先 企画財政課 広報統計係 ☎35-2110



平成31年4月から 小児定期予防接種 予診票変更のお知らせ

平成31年4月1日から予防接種予診票が変更となります。

4月以降に接種をする予診票は、接種時期に合わせて配布します。現在の予診票が4月以降にお手元に残った場合は、新しい予診票と交換が必要ですので健康福祉課窓口にお越しください。

交換方法 次のものをお持ちのうえ、健康福祉課までお越しください。

1. 母子健康手帳
2. 旧予防接種予診票(色紙予診票)

交換時期 3月1日から交換可能 ※新しい予診票が使えるのは4月以降です。

問い合わせ先 健康福祉課 健康管理係 ☎35-2414



平成31年度

ながらこども園の 入園児募集について



ながらこども園の新年度入園児を、次のとおり募集します。また、入園希望者を対象に一般開放も行いますので、こども園の様子を知りたい方や興味のある方は、是非お越しください。

①申請書等配布期間

11月1日(木)～11月12日(月) 9:00～17:00

※土曜日、日曜日を除く

②受付期間

11月1日(木)～11月14日(水) 9:00～17:00

※土曜日、日曜日を除く

③申請書配布・受付場所

長柄町鶯谷879-3 ながらこども園



④一般開放日

11月13日(火) 9:00～11:30

※事前予約は不要です。スリッパ等をお持ちのうえ、ご来園ください。

⑤入園面接

入園前の面接は11月30日(金)を予定しています。

～ 支給認定について（保育の必要性） ～

子どもの年齢や保護者の保育の必要性等に応じて、1号認定から3号認定まで次の5つの区分に分かれ、施設の開園時間内で利用することができる時間の上限に違いがあります。

【認定区分】

- ・ 1号認定（教育標準時間認定）… 3歳児以上の学校教育のみを受ける子ども
- ・ 2号認定（保育短時間認定）…… 3歳児以上の保育を必要とする方で8時間以内の利用
（保育標準時間認定）… 3歳児以上の保育を必要とする方で11時間以内の利用
- ・ 3号認定（保育短時間認定）…… 3歳児未満の保育を必要とする方で8時間以内の利用
（保育標準時間認定）… 3歳児未満の保育を必要とする方11時間以内の利用

※1 保育短時間認定…就労時間等が1か月60時間以上、120時間未満の方で午前8時から午後4時までの間で、8時間以内の利用を原則とします。

※2 保育標準時間…就労時間等が1か月120時間以上の方で、午前7時15分から午後7時までの間で、11時間以内の利用を原則とします。

問い合わせ先 ながらこども園 ☎35-3102

11月ながらこども園 子育て支援センターカレンダー

日(sun)	月(mon)	火(tue)	水(wed)	木(thu)	金(fri)	土(sat)
				1 誕生会 身体測定	2	3 文化の日
あそびの広場 9:00~16:00						
4	5	6	7 おはなし広場 10:00	8	9 リトミック教室 10:00~11:00	10
あそびの広場 9:00~16:00						
11	12	13	14 ベビーマッサージ 10:00~11:00	15	16 リトミック教室 10:00~11:00	17
あそびの広場 9:00~16:00						
18	19	20	21 おはなし広場 10:00	22	23 勤労感謝の日	24
あそびの広場 9:00~16:00						
25	26	27 つくって遊ぼう 10:30	28	29	30	
あそびの広場 9:00~16:00						

※あそびの広場の時間帯が変更になる場合がありますので、支援センターだよりと併せてご確認ください。

※支援センターの各行事に参加される場合は、開始時刻の10分前にお越しください。

防災訓練の様子

9月4日、ながらこども園で防災訓練が行われました。支援センターも参加して、親子で避難をしたり、水消火器を使って消火訓練をしました。



おはなし広場

11月7日(水)・21日(水)
10:00

たくさんのお話との出会いを親子で楽しんでください。



ベビーマッサージ教室

11月14日(水)
10:00~11:00 (先着5名・要予約)

生後2か月~1歳までの赤ちゃんとママが対象です。優しくマッサージしながら親子で癒しのひと時を過ごしましょう。



一時預かり

月~金曜日(祝日を除く。)
9:00~17:00
利用開始日の2週間前までに申請書を提出してください。
緊急の場合はご相談ください。

育児相談

月~金曜日(祝日を除く)
9:00~15:00
電話でのご相談もお受けしています。

『支援センターだより』を発行しています。ホームページ、役場・公民館にも置いてありますのでご覧ください。

問い合わせ先 ながらこども園 ☎35-3102

ITを活用した新規顧客開拓セミナー

このセミナーでは、それぞれの経営者の経営方針に即したネット媒体の最新の活用方法を紹介し、効果的な集客方法を見つけていただくヒントを探ります。

日時 11月20日(火)
13:30~15:30

講習内容

- ①消費者はいま何から情報を得ているか
- ②自分に合った集客方法の見つけ方
- ③最新IT（ホームページ、ブログ、ツイッター等）はどう使うか

会場 長柄町商工会

定員 15名

受講料 無料

申込み・問い合わせ先

長柄町商工会 ☎35-3450

九十九祭（つくもさい）

期日 11月10日(土)・11日(日)

内容

1日目（10日）

ときわぎ会場 10:00~14:00

自主製品の販売（パン、クッキー、焼き菓子、味噌、ジャム、木工品など）や、パンづくり、木工などの体験が出来る企画、焼き菓子バイキング、食堂を用意しております。

園 ときわぎ工舎

睦沢町長楽寺496

☎44-2299

2日目（11日）

まきのき会場 10:00~14:00

「遊ぶ」をテーマに遊びの企画を用意しています。また、おしるこ無料配布、大道芸、抽選会、睦沢鳴子会、食べるコーナー（唐揚げ、カレー等）など、企画満載でお待ちしております。

園 槇の木学園

睦沢町上市場693

☎44-1212

豪華客船「ぱしふいっく びいなす」木更津港入港記念イベント

日時 11月9日(金)
10:00~13:00
(木更津港出港12時予定)

内容 よさこい、木更津総合高校吹奏楽部・和太鼓部、ちびっこ船長記念撮影等
先着150名様には記念缶バッジ無料進呈

※車・徒歩での入場はできません。

※詳細は、木更津市公式ホームページをご覧ください。

園 木更津市経済部観光振興課

☎0438-23-8079

千葉県男女共同参画地域推進事業（東上総地域）

私たちが災害に強い地域づくりをするためには、地域の人々の助け合い（共助）が不可欠と言われていきます。男女共同参画の視点から災害に強い地域づくりについてご講演いただきます。

講演 災害に強い地域づくり

講師 萩原 なつ子 氏
立教大学社会学部教授

定員 100名(申込先着順)

場所 いすみ市役所大原庁舎
3階 大会議室

備考 無料託児あり
(1歳~就学前先着6名)

申込方法

氏名・性別・電話番号・メールアドレス・託児の希望の有無をFAXまたはメールで送信

※件名を「11月25日講演会参加希望」としてください。

締切り 11月15日(木)

申込み・問い合わせ先

いすみ市役所企画政策課

☎0470-62-1382

FAX0470-63-1252

e-mail:kikaku@city.isumi.lg.jp

暮らしの情報

暮らしに役立つ情報をお届けします

全国一斉「女性の人権ホットライン」強化週間

パートナーからの暴力やストーカー等の女性をめぐる各種の人権問題について、「女性に対する暴力をなくす運動」期間中、全国一斉に人権擁護委員が「女性の人権ホットライン」を通じて、相談に応じます。

日時 11月12日(月)~16日(金)
8:30~19:00

11月17日(土)・18日(日)

10:00~17:00

☎0570-070-810

園 千葉県人権擁護委員連合会事務局
(千葉地方法務局人権擁護課内)

☎043-247-810

住宅防火いのちを守る 7つのポイント

— 3つの習慣・4つの対策 —

秋季全国火災予防運動が11月9日(金)から11月15日(木)まで実施されます。

3つの習慣

- ・寝たばこは、絶対やめる。
- ・ストーブは、燃えやすいものから離れた位置で使用する。
- ・ガスこんろなどのそばを離れるときは、必ず火を消す。

4つの対策

- ・逃げ遅れを防ぐために、住宅用火災警報器を設置する。
- ・寝具、衣類及びカーテンからの火災を防ぐために防炎品を使用する。
- ・火災を小さいうちに消すために、住宅用消火器等を設置する。
- ・お年寄りや身体の不自由な人を守るために、隣近所の協力体制をつくる。

園 総務課行政管財係 ☎35-2111

風しん抗体検査を無料で実施します

千葉県が委託した病院や診療所で、風しん抗体検査を無料で受けることができます。

要件 1から5の全てを満たすこと

- 1 千葉県内市町村に居住地（千葉市、船橋市、柏市を除く）を有している。
 - 2 下記①から③のいずれかに該当すること
 - ①妊娠を希望する女性（19歳以下で未婚の方は保護者の同意が必要です）
 - ②妊娠を希望する女性のパートナー※1
 - ③風しんの抗体価※2が低い妊婦のパートナー※1
- ※1 配偶者のほか、婚姻の届出をしていないが、事実上婚姻関係と同様の事情にある方を含みます。
- ※2 HI法で32倍未満、EIA(IgG)法で8.0未満であること。
- 3 過去に風しん抗体検査を受けたことがない
 - 4 過去に風しんの予防接種をうけたことがない
 - 5 過去に風しんにかかったことがない

期限 平成31年3月31日

申込方法

- 1 検査を受ける病院を予約する
※千葉県のホームページで「風しん抗体検査実施医療機関」をご確認ください。
- 2 病院で「風しん抗体検査申込票」を記入し、検査を受ける。
※19歳以下で未婚の女性は保護者の同意が必要なため、「風しん抗体検査申込票」の保護者自署欄にご記入ください。

☎ 千葉県健康福祉部疾病対策課

☎043-223-2691

HP : <http://www.pref.chiba.lg.jp/>

オール千葉おもてなしシンポジウム

「スポーツイベントでのおもてなしのカタチ」をテーマに、シンポジウムを開催します。

日時 11月25日(日)
13:00~16:00

会場 茂原市民会館

出演 小椋 久美子 さん（北京五輪バドミントン日本代表）
坪井 保菜美 さん（北京五輪新体操日本代表）

定員 500名程度（先着順、定員になり次第募集締切）

参加費 無料

申込方法

参加希望者の氏名、フリガナ、電話番号、住所の4点を記載してメール又は郵送により申込み

申込期限 11月14日（水）

※郵送の場合、当日消印有効

結果発表 11月21日までにメール又は郵送により通知

申込み・問い合わせ先

オール千葉おもてなしシンポジウム運営事務局
〒176-0003 東京都練馬区羽沢1-12-12 プチシャトウB103
☎03-6909-3477
e-mail:all-chiba-omotenashi@ufg.co.jp

千葉県最低賃金改正のお知らせ

千葉県内の事業場で働くすべての労働者（パート、アルバイト等を含む）とその使用者に適用される「千葉県最低賃金」（地域別最低賃金）が改正されました。

開始日 平成30年10月1日

時間額 895円（従来の868円から27円引上げ）

最低賃金の詳しい内容につきましては千葉県労働局労働基準部賃金室又は最寄の労働基準監督署にお問い合わせください。

☎ 千葉県労働基準部賃金室

☎043-221-2328

自動車税の滞納は見逃しません！

千葉県は、自動車税の未納額の縮減のため、10月から5月までを滞納整理強化期間とし、給与・預金・自動車などの差押えを一層強化します。

自動車税を納められていない方は、至急納付してください。

☎ 千葉県茂原県税事務所収税課

☎22-1721

PCB使用安定器の掘り起こし調査実施について

電気機器に使用されたPCB（ポリ塩化ビニフェル）は、廃棄物の適正保管・期間内処理が義務付けられています。業務用・施設用蛍光灯器具の一部には、PCB使用の安定器があり、その処理期間は平成35年3月31日までです。

未処理のPCB使用安定器把握のため、千葉県は今月から、アンケート調査を実施します。調査対象者には調査用紙が送付されます。ご回答をお願いします。

対象 昭和52年3月以前に建てられた事業用建物の所有者

内容 PCB安定器の有無他

☎ 千葉県環境生活部廃棄物指導課

☎043-223-4344

イノシシの棲み家となる耕作放棄地をなくそう！

耕作放棄地はイノシシの格好の棲み家です。定期的な刈り払いを実施する等、農地の適切な管理をお願いします。イノシシによる農業被害は年々深刻化しています。

千葉県では耕作放棄地を刈り払うことで農村からイノシシを追い払う「イノシシ棲み家撲滅特別対策事業」を実施しています。

☎ 千葉県長生農業事務所

☎22-1751

公民館主催教室

洋菓子作り教室の
参加者を募集します

講師は洋菓子店パティシエールナオの窪木尚さんです。
参加希望の方は、公民館に申し込んでください。

開催日時 11月20日(火)
9:30~12:00

場 所 公民館

参加費 材料費

募集人数 10名

内 容 ①ふわふわパンケーキ
②栗のパイ包みとりんごのパイ包み

申込期限 11月13日(火)
定員になり次第締め切ります。

申 込 先 長柄町生涯学習課(公民館) ☎35-3242

※詳細については、申込者に通知します。

「ちば文化遺産」に
「史跡長柄横穴群」が
選ばれました。

東京2020オリンピック・パラリンピック競技大会の開催に向けて、千葉県では、県内の文化資産を再認識し、「次世代に残したいと思う『ちば文化資産』」を選定しました。その結果、本町では「史跡長柄横穴群」が「ちば文化遺産」として選定されましたのでお知らせします。



ちば文化遺産



公民館教室紹介

今月は、公民館主催教室の「木工教室」を紹介します。小学生から大人まで幅広い方に参加いただきました。今回は、「貯金箱の木のおうち」か「スツール」のどちらかを選んで作成しました。「貯金箱の木のおうち」はドアや窓を自分でデザインして薄い板で作ったり、絵で表現したりし、「スツール」は組立ててペーパーコードで座面を編みました。皆さん熱心に取り組み、それぞれ素敵な作品が出来上がりました。

公民館
図書室

おもしろ
新着図書
のお知らせです。



一般書

書名	著者名
赤い靴	大山 淳子
蝶のゆくへ	葉室 麟
シンドローム 上・下	真山 仁
骸の鍵	麻見 和史
ブロードキャスト	湊 かなえ
冷たい檻	伊岡 瞬
鳥居の密室	島田 荘司
ボードレス	誉田 哲也
向日葵のある台所	秋川 滝美
変わったタイプ	トム・ハンクス

児童書

書名	著者名
じめんのしたにはなにがある	山本 孝
うずらかあさんとたまご	鳥野 雫
あきぞらさんぽ	えがしら みちこ
若おかみは小学生!	斎藤 妙子
おもいころころ	いもと ようこ
あおいちきゅうのいちにち	エラ・ベイリー
きゅうきゅうしゃのぴーとくん	鎌田 歩
ねこはまいにちいそがしい	ジョー・ウィリアムソン
ぼくがいちばん! すごいでしょ	山村 浩二
ハカセは見た! 学校では教えてくれない生きもののひみつ	小松 貴

問い合わせ先 生涯学習課(公民館) ☎35-3242

ながら俳句

九月の句会より

今月のお題

- ① 月光
- ② 一字折込「廿」
- ③ 当日席題 コスモス秋桜
- ④ その他当季句

花嶋安美

- ① 月光や宙青白く静まれり
- ② 無花果の甘露煮二つおもてなし
- ③ 秋桜辿りし友はホーム入りに
- ④ 一粒の滋養の恵み秋の風

山崎清風

- ① 佳句集い詠む月光の眩しけれ
- ② ポケットに甘栗二つ三才児
- ③ 世の中が遠のくばかり秋桜
- ④ 病む夫を思いつ夜のちちる聞く

山根義弘

- ① 背伸びかなムーンライトに猫の影
- ② 我叩く甘き西瓜となりにつれ
- ③ 街道のコスモス乱舞人集い
- ④ 陣たたみ共に杵えし温め酒

星野唯次郎

- ① 静けさや野兎でたる月明り
- ② 富里の甘柿食べて父母思つ
- ③ 大多喜のきつね嫁入り秋桜
- ④ 荒なみの彼岸花咲く硫黄島

伊藤照子

- ① 月光の中を手つなぎ影二つ
- ② 水桃の甘さをすすする孫と婆
- ③ コスモスの花にかこまれ遊ぶ子ら
- ④ 秋の風ふかれ猫たちたわわれて

大野史恵

- ① 月光を眺むる今宵いやさるる
- ② 空澄みて鮮か甘諸道の駅
- ③ コスモスの咲いて優美な風物詩
- ④ 果しなく続く今宵は星月夜

角田揚子

- ① ふる里の森しんしんと月明り
- ② 老一人甘い生活の秋つらら
- ③ コスモスの中コスモスの花ざかり
- ④ コーヒーの思わぬ苦さ秋時雨

白井徳郎

- ① 月光るみんなみの山そぞろ秋
- ② 秋彼岸おはぎ甘きを亡妻に
- ③ 街角に秋桜ゆれ急ぐ人の
- ④ 大氣牙へ豊饒として敬老日

清水健治

- ① 妻の手の爪美しく月に照り
- ② 桃の実の甘さ噉れり母と子と

渡辺みのる

- ① 月光に身を置いて聴かせしナーデ
- ② 新米や酸いも甘いも年かさね

先月号に掲載の俳句の訂正があります。

作者 角田揚子

修正前 長良川鶉匠数えて鮎五年

修正後 長良川鶉匠数えて鮎五匹

病気の豆知識

危険な後頸部痛 - 椎骨動脈解離



塩田記念病院 脳神経外科 阿部大数 医師

頭痛の原因は多岐に渡りますが、多くの場合は命に関わることはありません。しかし、中には生命の危険を引き起こしうる病気があり、その一つに椎骨動脈解離という病気があります。

椎骨動脈とは、頭の中へ栄養を送る重要な動脈の一つで、主に脳幹や小脳といった頭の後ろ側の領域へ血液を供給しております。椎骨動脈解離とは、この椎骨動脈の壁が何らかの原因で裂けてしまうことにより突然発症する病気です。車をバックさせる時に後ろを見たり、全体の施術中など、物理的な負荷が首にかかった際に生じることが知られており、主な症状と

しては、後頭部～うなじにかけてズキズキと脈打つような痛みが生じます。

頭痛だけが症状の場合もありますが、椎骨動脈解離が生じると動脈の内腔が狭くなるため、脳幹や小脳に脳梗塞を起こしたり、あるいは裂けた動脈の壁が膨らんで動脈瘤を形成し、くも膜下出血を生じることもあります。こうした場合には生命に危険を及ぼすこともあり、特にくも膜下出血を起こした場合には、緊急で治療をする必要があります。

診断にはMRI検査が有用であり、治療は開頭手術のほか、近年は血管内治療というカテーテルを用いた方法も広まってきており、当院ではいずれの治療も施行可能です。

気になる症状がみられた際には、お早めに受診していただければと思います。

医療法人 **SHIODA**
塩田記念病院
TEL 35-0099

編集後記

今月の表紙は今年恒例のながらこども園の親子運動会です。広報の担当になってから今年で3年目ですが、園児の一生懸命な姿に毎年泣かされます。綱引きやリレーのときの真剣な表情も好きですが、親子競技のときの穏やかな表情も好きです。(貝塚)

人口と世帯数

10月1日現在

人口	7,093人(-11)
男	3,609人(-6)
女	3,484人(-5)
世帯数	2,973世帯(-3)

9月中の動き

転入	9人	転出	15人
出生	2人	死亡	7人

今月の納税のお知らせ

- 個人町・県民税 第3期
- 国民健康保険税 第4期
- 後期高齢者医療保険料 第4期

納付期限は、10月31日(水)です。納め忘れないようご注意ください。

※口座振替申込みの方は、納付期限の前日までに口座の残高確認をお願いします。

各種相談日程

【 町 】

心配ごと相談	10月22日(月)・11月20日(火)	10:00～15:00	福祉センター ☎35-0260
人権相談	10月22日(月)・12月20日(木)	10:00～15:00	//
	●いじめ ●扶養相続等の家庭問題 ●いやがらせ等の悩みごとに関する相談です。		
行政相談	11月20日(火)・1月21日(月)	10:00～15:00	福祉センター ☎35-0260
	●行政に関する苦情・相談です。		

※心配ごと相談・人権相談・行政相談については、相談日に限り電話でのご相談も受け付けています。

移動交番	役場 11月13日(火)	10:00～11:30	茂原警察署地域課 ☎22-0110
	役場 11月28日(水)	13:30～15:00	
子どもの虐待などの相談	児童福祉法が改正されて相談先が広がりました。 児童相談所や福祉事務所に加え、身近な市町村の窓口が子どもに関するあらゆる相談や虐待の疑い等の連絡も受け付けます。		健康福祉課 ☎35-2414

【長生健康福祉センター：茂原市茂原1102-1 長生合同庁舎内】

不妊相談	地域保健福祉課までお問い合わせください。	(予約制)	
こころの健康相談	地域保健福祉課までお問い合わせください。	14:00～16:00(予約制)	
精神障害者社会復帰事業 (デイケアクラブ)	毎月 第2木曜日	10:00～14:00(登録制)	
エイズ・感染症・肝炎検査 (無料)	[即日検査] 毎月 第1・3火曜日	13:00～14:00(予約制)	地域保健福祉課 ☎22-5167
	[夜間検査] 偶数月 第3火曜日	17:30～18:30(予約制)	
骨髄バンクドナー登録受付	毎月 第1火曜日	10:00(予約制)	
腸内細菌検査(有料)	毎週火曜日(第5週を除く)	9:00～11:00	
家庭児童相談	月曜日～金曜日	9:00～17:00	
母子父子自立支援	月曜日～金曜日	9:00～17:00	
DV相談	来所相談:火曜日(予約制) 電話相談:月曜日～金曜日	9:00～17:00	専用電話 ☎22-5565
障がいのある人への差別に関する相談	月曜日～金曜日	9:00～17:00	専用電話 ☎26-1510

※該当日が祝日の場合は実施しません。※詳細については電話でお問い合わせください。

各公共施設の 休館日

町 公 民 館	10/22(月)・29(月)・11/5(月)・12(月)・19(月)・26(月)
町 福 祉 セ ン タ ー	10/22(月)・29(月)・11/3(土)・5(月)・12(月)・19(月)・26(月)
都市農村交流センター	10/25(木)・11/1(木)・8(木)・15(木)・22(木)・29(木)

こども急病電話相談

夜間、お子さんの具合が急に悪くなったときに、看護師や小児科医が電話でお子さんの症状を伺い、すぐに医療機関で受診した方が良かった、家で様子をみても大丈夫か等をアドバイスします。

相談時間 毎日夜間 19:00～翌6:00まで

電話番号 #8000 (プッシュ回線・携帯電話)

☎043-242-9939

(ダイヤル回線・#8000をご利用いただけない場合)

救急安心電話相談

救急車を呼ぶか迷ったら#7009へご相談ください。

相談受付日時

○月曜日～土曜日 18:00～23:00

○日曜日・祝日・年末年始・ゴールデンウィーク
9:00～23:00

電話番号

プッシュ回線・携帯電話 #7009

ダイヤル回線・IP電話・PHS ☎03-6735-8305

日曜・休日当番医案内

診療時間は
9:00～17:00までです。

救急患者の方が優先となります。

日曜・休日当番医は、変更となる場合があります。

中央消防署指揮情報係(☎24-0119)へお問い合わせください。

月/日	茂原地区	
	内科系	外科系
11/3	鈴木医院(22)2630	穴倉病院(24)2171
11/4	吉田医院(34)3045	菅原病院(25)1171
11/11	東部台医院(22)2455	穴倉病院(24)2171
11/18	粒良医院(25)8580	穴倉病院(24)2171
11/23	聖光会病院(35)5151	鎗田整形外科医院(24)8686
11/25	宮本内科医院(22)3770	公立長生病院(34)2121

長生都市夜間急病診療所案内

●診療科目:内科・小児科 受付時間:19:45～22:45
茂原市八千代1-5-4(消防署裏) ☎24-1010

●夜間急病診療テレフォン案内 19:00～翌6:00 ☎24-1011