

豆まき ふゆま園で

主な内容

国民年金について.....4P
イノシシ駆除実施のお知らせ.....8P
なから町議会だより.....10～17P

広報

なから

人口と世帯数
(平成25年2月1日現在)

人口	7,803人(±0)
男	3,896人(-3)
女	3,907人(+3)
世帯数	2,943世帯(+6)

()内は前月比

No.365 平成25年2月19日発行



発行・編集／長柄町役場総務課 ☎0475-35-2111 〒297-0298 千葉県長生郡長柄町桜谷712番地
長柄町ホームページ <http://www.town.nagara.chiba.jp/>

長柄小学校 中山勝巳先生 平成24年度文部科学大臣優秀教員表彰受賞

1月28日にメルパルクホール（東京都港区）で開催された表彰式において、長柄小学校の中山勝巳先生が優秀教員文部科学大臣表彰を受賞されました。

中山先生は、平成元年に御宿町立御宿小学校の教諭として着任、その後、国立千葉大学附属小学校を経て、長柄小学校には平成20年4月1日に着任し現在に至っています。その間、特に算数科をとおし「わかる授業」を目指し研鑽を積んできました。今回、学校の教育力向上、若年層教諭の人材育成に算数科をとおし寄与したことが認められ、受賞となりました。

中山先生は、「受賞の喜びとともに更に研鑽に努め、今後も学校を取り囲む多くの関係者のご協力を得ながら、児童の健やかな成長に寄与して参ります。ありがとうございました。」と今後もさらなる向上を目指しています。



所得税・住民税の確定申告が始まりました

申告期間 3月15日（金）まで

受付時間 9:00～11:00 13:30～16:00

（日程、必要書類等は広報ながら1月号をご覧ください。）

申告場所 役場申告会場・税務署・税務署への郵送・電子申告など

◎平成24年中に収入がなかった場合でも、次のような人は、申告をお願いします。
（本人がどなたかに扶養されていてもあてはまります。）

- （1）国民健康保険、後期高齢者医療、介護保険に加入している人
- （2）同一世帯に（1）の人がいる人
- （3）町営住宅に入居している人（収入に関する調査を提出する際、所得の確認が必要となります。）
- （4）年金、各種手当などの受給資格の認定を受ける人
- （5）所得証明書、課税（非課税）証明書の交付が必要な人
（勤務先等から家族の所得証明書等の提出を求められる場合があります。）



申告相談開催日は、役場で個人別に申告相談を実施しております。申告が必要かどうか、医療費控除等わからないこと、還付申告等で不明な点があれば申告会場までご相談にお越しく下さい。

問い合わせ先 総務課 税務班 ☎35-2112

千葉県知事選挙の投票日は3月17日（日）です。

千葉県選挙管理委員会からのお知らせです。

3月17日（日）は千葉県知事選挙です。

家族そろって必ず投票しましょう。

投票日当日に仕事がある方や、買い物やレジャーで投票日当日に投票に行けない方は、期日前投票または不在者投票ができますので、これらの制度を利用して投票しましょう。

【期日前投票・不在者投票】

期間：3月1日（金）から3月16日（土）まで

時間：午前8時30分から午後8時まで

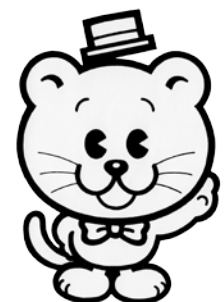

長柄町選挙管理委員会・長柄町明るい選挙推進協議会 ☎35-2111

消防団員など約1,000人が参加

長生郡市広域市町村圏組合

消防出初式

新春恒例の長生郡市広域市町村圏組合、平成25年消防出初式が1月12日に茂原市民会館で盛大に行なわれ、本年は総勢で312名が受賞されました。

当日は小高利広消防団長からの訓示を受け、多くの来賓の方々が見守る中、永きにわたり活躍された消防団員等に対し表彰状や感謝状と記念品が贈呈され、感謝の意を表しました。

この式典に先立ち、長柄町役場において、第8支団の消防出初式が行なわれ、池澤孝夫支団長から、第8支団の受賞団員に対し、表彰状等の贈呈を行ないました。

なお、第8支団（長柄町）で受賞された方々は次のとおりです。（敬称略）



千葉県防災危機管理部長章 荒井副分団長(左)
前田副分団長(中央)
（財）千葉県消防協会長 功労章 石井副分団長(右)

千葉県表彰

☆防災危機管理部長章

荒井 金也(第2分団 副分団長)
前田 昌利(第3分団 副分団長)
岩井 啓人(第2分団第1部 団員)
大和久一善(第2分団第2部 団員)
前田 友和(第4分団第2部 団員)

千葉県消防協会長表彰

☆功労章

石井 好秀(第4分団 副分団長)

☆精勤章

木村 正男(第4分団第2部 団員)

管理者表彰

☆功労章

森 真一(第2分団第2部 団員)
岸本 保仁(第2分団第2部 団員)

千葉県消防協会長生支部長表彰

☆功労章

木村 幸崇(第1分団第1部 班長)
秋葉 路夫(第1分団第2部 団員)
大和久文教(第2分団第1部 団員)
金坂 健一(第2分団第2部 団員)
小出 真之(第3分団第1部 団員)
渡邊 輝敏(第3分団第1部 団員)
大野 和則(第4分団第1部 団員)
宮田 恵一(第4分団第2部 部長)

☆精勤章

高吉 宏明(第1分団第2部 団員)
高橋 代輔(第1分団第2部 団員)
関 陽一(第2分団第2部 団員)
道脇 善紀(第2分団第2部 団員)
高中 秀明(第3分団第1部 団員)
前橋 佳幸(第3分団第2部 部長)
神崎 忍(第4分団第1部 団員)
前川 雅英(第4分団第2部 団員)

消防団長表彰

☆精勤章

土屋 貴明(第1分団第2部 団員)
近藤 栄孔(第2分団第2部 団員)
渡邊 康行(第3分団第2部 団員)
白木 盛福(第4分団第1部 団員)

内助功労表彰

☆千葉県長生地域振興事務所長内助功労

荒井 光代 様
(第2分団 副分団長夫人)

☆消防団長内助功労

木村 利 様
(第4分団第2部 団員夫人)
前田こず恵 様
(第4分団第2部 団員夫人)

長生郡市消防本部からのお知らせ

119番の受付場所が変わります。



現在、長生郡市消防本部で受け付けている119番通報が、2月28日から千葉市の「ちば消防共同指令センター」で受け付けることとなります。119番通報の方法は、これまでと変わりませんので落ち着いて正確な情報を教えてください。

また、火災等の情報案内サービスも、これまでどおり「0475-25-4411」で、ご案内しています。

問い合わせ先 長生郡市消防本部 ☎0475-24-0119

国民年金 ■ お得な口座振替・前納をご利用ください。

国民年金保険料の納付は、「うっかり納め忘れてしまった!」ということのないように、口座振替にすると、とても便利でお得です。

◎口座振替の「早割」は、保険料が月額50円割引されます。

「早割」のイメージ (例: 2月中に登録した場合)

通常の口座振替 (翌月末振替)

2月分保険料→3月末振替

3月分保険料→4月末振替



早割の口座振替 (当月末振替)

2・3月分保険料→3月末振替

4月分保険料→4月末振替

※初回振替は原則2か月分 (前月・当月分)
割引は3月 (当月) 分以降の保険料から

◎1年分または6か月分 (4月～9月分・10月～翌年3月分) の保険料をまとめて納付する、前納制度はさらにお得です。「口座振替」を利用すると、現金で納付するよりも割引率が高くなっています。

● 口座振替の手続き方法

持ち物: 年金手帳 (納付書でも可)・通帳 (家族名義の口座でも可)・通帳届出印

場所: 口座をお持ちの金融機関・郵便局または年金事務所

● 前納の申し込みはお早めに!

口座振替による1年前納・6カ月前納 (4月～9月) の締切日は、2月末となっています。余裕を持ってお申込みください。

※すでに口座振替で前納している方は、申し込みの必要はありません。

問い合わせ先 千葉年金事務所 ☎043-242-6320 住民課 保険住民班 ☎35-2113

国民年金後納保険料納付書の使用期限にご注意ください!

過去10年間に納め忘れた国民年金保険料については、24年10月から後納制度を利用して納付することが可能となりましたが、後納制度の申込みをされ、15年4月分以降 (14年10月から15年3月までの保険料は、25年4月以降は納付できません。) の後納保険料のお支払いが済んでいない方は、お手元の納付書の納付期限が25年3月31日になっていますのでご注意ください。

なお、15年4月以降の後納保険料を25年4月1日以降に後納保険料を納付される場合は、使用期限が26年3月末までの納付書が必要となりますので、下記の国民年金保険料専用ダイヤルまたは千葉年金事務所までお問い合わせください。

ご注意

・後納保険料納付書の使用期限は当時の保険料から10年目の月の末日です。

使用期限を経過すると納付できません。例: 15年4月分 → (使用期限) 25年4月30日

・保険料の加算額は年度により定められます。前年度に発行された納付書は使用できません。

問い合わせ先 国民年金保険料専用ダイヤル ☎0570-011-050
千葉年金事務所 ☎043-242-6320 住民課 保険住民班 ☎35-2113

国民年金保険料の納付に関するご案内を民間委託しています。

日本年金機構では、国民年金保険料が納め忘れとなっている方等に対する電話・お手紙・戸別訪問等による納付案内や保険料の免除等申請手続きの案内などの収納業務について、民間委託 (市場化テスト) を実施しています。

委託事業者には、納付督促に必要となる国民年金保険料の未納者情報を提供しておりますが、「個人情報の保護に関する法律」等で、厳格な安全管理措置を講じています。

また、民間事業者が保険料をお預かりする際は、日本年金機構が発行した証明書を提示したうえで、お客様が保険料の納付書をお持ちの場合に限られています。日本年金機構が発行した保険料の納付書をお持ちでない方から、民間事業者が現金をお預かりして、領収書を発行することはありませんのでご注意ください。

委託期間 平成25年2月1日～平成27年4月30日

事業者名 株式会社 バックスグループ ☎0120-987-927

* 民間委託について詳しい内容は、日本年金機構ホームページで確認できます。

日本年金機構ホームページ <http://www.nenkin.go.jp/>

◎国民年金保険料に関する詳しいお問い合わせは千葉年金事務所へ。 ☎043-242-6328

◎一般的な年金相談は「ねんきんダイヤル」へ。 ☎0570-05-1165

平成25年度検診希望調査書の返信はお済みですか？

平成25年度の集団検診について、1月末に希望調査書を対象となる方へ、世帯主様名で送付しています。返信の期限は2月20日(水)となっておりますが、まだ返信がお済みでない方は、お早めに返信をお願いします。なお、平成24年度に集団検診を受けていただいた方でも、今回の希望調査書の返信がなければ、検診のご案内は送付いたしませんので、ご注意ください。

がんになる方は年々増加しています。
がんは早期発見・早期治療をすることで、5年後の生存率を高めることができます。
検診でがんが発見される場合もありますので、対象の年齢になったら、検診を受診しましょう！



※平成25年度から、特定健診と同時に、40歳・50歳・60歳・70歳の方(平成26年3月31日現在)を対象に歯科健診を実施します。歯科健診の受診をご希望の方は、別途お申し込みが必要となりますので、お電話にてご連絡ください。詳細は希望調査書に同封の「歯科健診のご案内」をご覧ください。(ご案内は、対象となる方のみを送付しています。)

問い合わせ先 住民課 健康福祉班 ☎35-2414 保険住民班 ☎35-2113

3月の保健・栄養事業のお知らせ

事業名	月 日	時 間	対象者	場所
BCG予防接種	3月7日(木)	受付時間 13:00~13:15	対象者には、個別通知します。	保健センター
乳児相談	3月22日(金)	生後4か月児 受付時間 10:00~10:15	平成24年11月生まれの乳児 (生後4か月児)	
		生後7か月児、12か月児 受付時間 10:30~10:45	平成24年8月生まれの乳児 (生後7か月児) 平成24年3月生まれの乳児 (生後12か月児) ※その他希望者 (生後13か月以内の乳幼児) ※対象者には、個別通知します。	

麻しん風しん混合予防接種を受けていない方は、早めに接種を受けましょう

麻しん風しん混合予防接種の対象者は、第1期(1歳児)、第2期(年長児)に加え、第3期(中学1年生相当の者)、第4期(高校3年生相当の者)まで拡大されています。(平成20年から平成24年まで)第3期、第4期の接種は、予防接種を受けたが免疫が獲得できなかった人、免疫を獲得したが低下している人、接種を受けていない人に免疫をつけることで麻しんの流行を抑制することが目的です。麻しん・風しんは、人から人へと感染し、時には死にいたる重大な病気です。病気を予防するため、さらに周りの方への感染を予防するためにも接種を受けましょう。



	対象者	接種期間(接種期間を過ぎると自費です。)
第1期	満1歳児	平成24年4月1日~平成25年3月31日
第2期	年長児(平成18年4月2日~平成19年4月1日生)	
第3期	中学1年生相当(平成11年4月2日~平成12年4月1日生)	
第4期	高校3年生相当(平成6年4月2日~平成7年4月1日生)	

※対象者には個別通知をしています。詳しくは下記までご連絡ください。

問い合わせ先 住民課 健康福祉班 ☎35-2414

3月 ながらこども園 子育て支援センターカレンダー

日 sun	月 mon	火 tue	水 wed	木 thu	金 fri	土 sat
					1 体験入園 (ひなまつりの集い) 10:00~11:00 あそびの広場	2
3	4	5	6	7 身体計測 9:00~16:00	8 リトミック教室 10:00~11:00	9
あそびの広場 9:00~16:00						
10	11	12	13	14	15	16
あそびの広場 9:00~16:00						
17	18	19	20 春分の日	21	22 リトミック教室 10:00~11:00	23
あそびの広場 9:00~16:00			あそびの広場 9:00~16:00			
24	25	26	27 おはなし広場 10:00~11:00	28	29 休園	30
31	あそびの広場 9:00~16:00					

※遊びの広場の時間帯が変更になる場合がありますので、支援センターだよりと併せて、ご確認ください。

- ◆育児相談 月~金曜日 (祝日を除く 9:00~15:00)
(随時受け付けます。電話相談も受け付けています。)
- ◆一時保育 月~金曜日 (祝日を除く 9:00~17:00)
(原則として予約は、利用日の2週間前までとなります。緊急の場合は、ご相談ください。)



リトミック教室・お話広場に参加しませんか

今年度最後となるリトミック教室とおはなし広場、普段の日常とは違った経験をお子様と一緒にできるチャンスです。まだ参加したことがない、しばらく参加していないという方もぜひ、参加してお子様と楽しみましょう。

ひなまつりの集い(体験入園)が開催されます

日本伝統行事の一つひな祭りは、女の子の節句と言われ昔から子どもの厄を払い健やかな成長を願い行われてきました。今年もこども園では子ども達の心を育む行事として、3月1日(金)にひなまつりの集いが開催されます。ぜひ、お子様と参加して、楽しいひと時を園児のみんなと過ごしませんか？

支援センターの様子



お正月あそびの様子



わんげ組と一緒に
リトミック!



室内遊び

◆◆支援センターは、妊婦さん・子育て中の皆さんの応援団！ぜひ遊びに来てください◆◆

「支援センターだより」を発行しています。役場・公民館に置いてありますので、ご覧ください。

問い合わせ先 住民課 健康福祉班 ながらこども園 ☎35-3102

長柄町農地賃借料情報

農地法第52条の規定に基づき、農地法及び農業経営基盤強化促進法により賃借された実勢の賃借料を集計し、情報提供しますので、賃借料設定の目安としてください。

この「賃借料情報」は、実勢の集計値であり拘束力はなく、賃借料決定の参考として提供するものですから、実際の契約の際には貸し手と借り手の両者でよく協議したうえで締結してください。

(平成24年1月～12月:金額は10アール当たり)

農地の区分		平均額	最高額	最低額	データ数
田	基盤整備地域	13,000円	15,700円	4,700円	34
	未整備地域	7,500円	8,700円	6,500円	3
畑		5,500円	5,800円	5,300円	8

(平成23年1月～12月:金額は10アール当たり)

農地の区分		平均額	最高額	最低額	データ数
田	基盤整備地域	12,100円	16,200円	5,600円	20
	未整備地域	10,800円	13,500円	6,800円	3
畑		5,400円	8,100円	4,500円	9

*1 データ数は、集計に用いた筆数です。

*2 金額は、算出結果を四捨五入し、100円単位にしています。

平成25年農作業別労働賃金及び機械による農作業料金は、次のとおりです。

作業区分	基本料金	備考
田 植 ・ 稲 刈 男女共	7,000円	1日当り8時間
畑 ・ 一般作業 男女共	6,000円	〃
耕 転 機	耕 起	10a当り
	代 か き	〃
トラクター	耕 起	〃
	代 か き	〃
畦 塗 り	4,000円	100m当り
田 植 機	7,000円	10a当り
コ ン バ イ ン	16,000円	〃
刈 取 ・ 脱 穀 (運 搬 費)	1,000円	
乾 燥 調 整	2,300円	60kg当り
育 苗	800円	1箱当り

全国農業新聞を購読してみませんか!



全国農業新聞は、農業者の公的代表機関である農業委員会系統組織が発行する、週刊の農業総合専門誌です。

農業者の「経営とくらしに役立つ」ホットな情報を、毎週金曜日にお届けします。ぜひ、購読のお申込を!

申 込：農業委員会事務局

発行日：毎週金曜日

発 行：東京都千代田区二番町9-8

購読料：月額600円(送料・税込)

全国農業新聞 新聞業務部

イノシシ駆除 実施のお知らせ

町ではイノシシ等による農作物への被害を最小限に食い止めるため、睦沢町・長南町・長柄町の猟友会の協力を得て、銃器によるイノシシの合同駆除を実施します。

当日は、安全に万全を期していますが、事故防止のため、山の周辺などでは十分気をつけてください。

- 1 実施予定日 3月10日(日)雨天中止
 - 2 時間 8:00から16:00頃まで
 - 3 実施区域 高山・大庭・田代・大津倉・月川
- 駆除員(猟友会員)は、次の準備を身に付けて活動します。

- 有害鳥獣駆除の青色の腕章
- オレンジ色のジャケット等目立つ格好

※駆除を実施するか否かは3月10日(日)の午前中に防災行政無線で放送します。

また、駆除が終了した場合も同様に防災行政無線で放送します。

鮮やかに咲き誇る長柄ダムの桜を 見にきませんか?



長柄ダム周辺には、約3,200本の桜を植栽しており、4月にはダム周辺が鮮やかにピンク色に染まり、大勢の人でにぎわいます。夜にはライトアップをして夜桜も楽しめます。

また、週末には周辺施設でイベントなどを企画しており楽しめます。

是非、家族、友人を誘ってお越しください。

問い合わせ先 事業課 産業振興班 ☎35-4447

講演会「さくらぎ長生の観光振興」 参加者募集

圏央道の開通を契機として、地域の活性化をテーマに、①観光振興に取り組み意義と、②観光客を温かく迎えるおもてなしについて講演会を開催します。で、お気軽に御参加ください。

日時 3月19日(火)13時30分
場所 千葉県長生合同庁舎4階大会議室
講師 城西国際大学観光学部 教授 渡辺 淳一氏

対象 長生地域の観光施設、商工会議所、商工会、観光協会、道の駅、農産物直売所、寺社、教育関係者など、観光に関心のある方

参加費 無料

定員 100人(先着順)

主催 長生地域観光連盟、長生地域振興会議

申込先及び問合せ

電話 千葉県長生地域振興事務所地域振興課
 2422-11711
FAX 10459

地域安全ニュース

犯罪の発生状況について

平成24年中の茂原警察署管内における犯罪の認知件数は、1,896でした。これは、平成23年に比べて246件(11.5%)の減少となっております。

無締まりやワンロックの家を狙う空き巣、車上忍び込み、無施錠の車の盗難・車上狙いなど『チョット気をつければ…』防止できそうな事件が多く発生しました。

警察では本年も署員一丸となって、犯罪の未然防止と検挙にあたっています。

地域の皆様一人ひとりについても地域の安全は自分たちの手で守ると言う意識のもと、防犯パトロールなどの自主防犯対策にご協力をお願いします。

振り込め詐欺にご注意!

その電話!振り込め詐欺ではありませんか?

振り込め詐欺の犯人は、あなたの息子、孫などになりすまして、緊急事態を告げて振り込みなどを急がせます。

被害の遭わないためのポイント

お金を振り込む(渡す)前に、必ずご家族や警察に相談してください。

「電話番号が変わった」、「代わりの者にお金を渡して」、「カードを預かります」と言う電話は詐欺です。本当に家族からの電話ですか? 「オレは誰?」を確認して下さい。

「お金を返すからATMで手続きを」は詐欺【還付金詐欺】

「はつきりしない請求は無視してまず相談【架空請求詐欺】」

「お金を借りるのに「先に保証金を払え」は詐欺【融資保証金詐欺】」

「必ず儲かる」という話は詐欺【その他の特殊詐欺】

「振り込め詐欺かもしれないと思ったら、「だまされたふり」を続け、相手の電話番号、振込先の口座名をメモして警察に通報してください。

もしも相手が、現金やキャッシュカードを取りに来ると言ってきた場合には、すぐに110番して下さい。

決して無理をせず、できる範囲での協力をお願いします。

相談先

茂原警察署生活安全課

☎22-0110

千葉県警察本部相談サポートコーナー

☎043-1227-9110

(短縮ダイヤル#9110)

観光・商イベント情報

＜長柄町都市農村交流センター＞ 山之郷70-15 参加申し込み&問い合わせ先 ☎35-0055

○ひな祭りinながら

(1) ひな飾りの展示 3月3日まで毎日。見に来てください!

(2) 餅つきパーティー

日 時 3月3日 11:00～13:00

内 容 子どもたちの健やかな成長を祈って、ひし餅に因んだ三色お餅をみんなでついて、みんなで食べましょう。

参加費 大人400円、子ども300円

その他 必ず事前にご予約ください。

○日本一周ダムファン写真展

日 時 3月10日(日)まで毎日

内 容 この写真展は、日本全国のダムで開催するキャラバン写真展で、北海道から沖縄まで、順番に各地のダムで開催されます。ダム愛好家集団「Dam Web Ring」のメンバーが撮り貯めた、美しく力強いダムの写真ばかりで、ダムの美しさや力強さを感じていただけます。

○自然に親しむ会「春に会おう」 ～全国一斉自然観察会～

日 時 2月27日(水) 9:30～12:00

内 容 春の到来を実感できる早春の花、野鳥のさえずり、生き物たちの営み……。

日本自然保護協会が主催する全国一斉の春に出会う観察会です。お気軽にご参加ください。

講 師 自然観察指導員 山口由富子氏

対 象 大人15名程度

参加費 500円

持ち物等 双眼鏡、帽子、手袋、防寒着、動きやすい服装でどうぞ。

○健康づくりと仲間づくり・シェイプアップウォーク

日 時 3月13日(水) 9:30～12:00

内 容 ストレッチ体操や長柄ダム湖周遊ウォーキング
早春の自然を楽しみながら、健康づくりと仲間づくりをしましょう。

講 師 スポーツトレーナー 森川礼子氏

対 象 大人15名程度

参加費 500円

持ち物等 帽子、手袋、飲み物、タオル、動きやすい服装



○テニスまつりinながら

◆服装等：テニスシューズ、運動に適した服装、ラケット持参(有料レンタルあり)

◆テニス教室講師：テニスインストラクター 鐵和子氏

(1) 月曜テニス教室 月曜日(4、11、18、25日)

内 容 10:00～12:00:初級クラス。 13:00～15:00:ステップアップ(初中級)クラス

対 象 各回10名程度

参加費 1回500円

(2) 春休み親子ふれあいテニス教室

日 時 3月23日(土)10:00～12:00

内 容 親子のふれあいを目的として、基礎的技術を中心に楽しく学びます。

対 象 小学生とその親、ペアで5組

参加費 大人500円、子ども300円

(3) ひな祭りテニス 3月3日(日) 女性がいるグループ、 平日料金

(4) 春休みテニス 3月25日からの平日 小中高生がいるグループ、 1面1時間無料

(5) ハッピーテニス 3月中の平日 3月生まれの方がいるグループ、1面1時間無料



○桜まつり・夜桜ウォーク

日 時 3月30日(土)16:30～19:00

内 容 長柄ダム湖周遊歩道4km コースを、前半は早春の野草など春の息吹を探しながら、後半はライトアップされた夜桜を愛でながら、みんなで楽しく歩きましょう。

講 師 自然観察指導員 山口由富子氏

対 象 30名程度

参加費 大人500円、子ども300円

服 装 防寒着、手袋、懐中電灯、歩きやすい服装で。

交流センターワクワクながら

検索

<http://wakuwaku-nagara.com/>

問い合わせ先 長柄町観光協会事務局 事業課 産業振興班 ☎35-4447

ながら町議会 だより

編集 長柄町議会報編集委員会

主な内容

第4回定例会

定例会で決まったこと	10～11 ページ
一般質問（5名）	12～14 ページ
決算常任委員会	14～17 ページ

第4回定例会

平成24年第4回議会定例会は、12月12日に開催されました。

提出された議案等は承認1件、議案6件、同意1件で、すべて原案のとおり可決されました。

また、第3回議会定例会において各常任委員会へ付託し、閉会中の継続審査となっていた平成23年度の各会計の決算についても認定されました。

12月定例会の審議結果一覧表

番号	件名	審議結果	
承認第1号	専決処分の承認を求めることについて（平成24年度長柄町一般会計補正予算（第2号））	原案承認	全会一致
議案第1号	長生郡市広域市町村圏組合同規約の一部を改正する規約の制定に関する協議について	原案可決	全会一致
議案第2号	九十九里地域水道企業団規約の一部を改正する規約の制定に関する協議について	原案可決	全会一致
議案第3号	千葉県市町村総合事務組合同規約の一部を改正する規約の制定に関する協議について	原案可決	全会一致
議案第4号	平成24年度長柄町一般会計補正予算（第3号）	原案可決	全会一致
議案第5号	平成24年度長柄町国民健康保険特別会計補正予算（第2号）	原案可決	全会一致
議案第6号	平成24年度長柄町介護保険特別会計補正予算（第2号）	原案可決	全会一致
同意第1号	固定資産評価審査委員会委員の選任につき同意を求めることについて	同意	全会一致
	平成23年度決算認定について（委員長報告）	認定	賛成多数

専決処分

平成24年度長柄町一般会計補正予算（第2号）

歳入歳出予算額の総額に544万1,000円を増額し、補正後の予算総額は30億4,126万円となります。

主な内容は、衆議院議員選挙の実施に伴う経費の増額補正です。

条例の制定及び一部改正

長生郡市広域市町村圏組合理約の一部を改正する規約の制定に関する協議について

主な内容は、関係法律の整備に関する法律により「障害者自立支援法」の名称を「障害者の日常生活及び社会生活を総合的に支援するための法律」と変更し、平成25年4月1日から施行されるため、組合理約の一部を改正するものです。

九十九里地域水道企業団規約の一部を改正する規約の制定に関する協議について

主な内容は、構成市町村の大網白里町が平成25年1月1日から市制を施行し、「大網白里町」から「大網白里市」に名称変更されるため、企業団を組織する市町村に関する規定を改正するものです。

千葉県市町村総合事務組合理約の一部を改正する規約の制定に関する協議について

主な内容は、構成市町村の「大網白里町」が「大網白里市」になるため組合理約中、組合を組織する地方公共団体に関する規定及び共同処理する事務に係る団体に関する規定を改正するものです。

補正予算

平成24年度長柄町一般会計補正予算（第3号）

歳入歳出予算の総額に1,948万円を増額し、補正後の予算総額は30億6,074万円となります。

主な内容は、人事異動に伴う職員給料の調整や、マスコットキャラクター着ぐるみ作成費の追加です。

この議案審査において、次のような質疑がされました。（主な要旨）

質 疑…	土木費の地籍調査費について、平成24年度中の事業計画に対する進捗率はどれくらいか。
答 弁…	本年度実施している長柄山地区の一筆地調査（立会）は全体の66%の進捗率である。年度内の事業完了ということで鋭意進めている。事業推進を図るために増額補正を行い、来年度のために地権者や法務局との調整を本年度中に行いたい。
質 疑…	民生費について、こども園費の委託料の中の「特殊建築物等の定期調査報告書」とは何か。
答 弁…	特殊建築物は建築基準法で定められており、こども園は福祉施設として2年に1度の報告が義務付けられている。また、報告書は長生土木事務所に提出する。
質 疑…	土木費の中の「圏央道開通記念イベント実行委員会」の組織体制とはどのようなものなのか。また、関係する郡内市町村の負担額を教えてください。
答 弁…	圏央道開通イベントは長生郡市の7市町村が主催となり実施する。後援としては国土交通省、東日本道路株式会社、県、県民会議、長生地域観光連盟等が名を連ねる。3月開通予定の圏央道（木更津東IC～東金JC）の開通を祝い、長生地域で「道路と触れ合う住民参加型の開通記念イベント」を開催し圏央道の利用促進と今後の圏央道沿線市町村の観光PRと圏央道の利用促進及び住民理解を図ることを目的とする。市町村負担金の総額は420万円で、本町の負担額は54万円を見込んでいる。

平成24年度長柄町国民健康保険特別会計補正予算（第2号）

歳入歳出予算の総額に5,430万9,000円を増額し、補正後の予算総額は10億4,224万5,000円となります。主な内容は、歳入では保険税滞納繰越分の増、歳出では医療費の増に伴う保健給付費、高額療養費の追加です。

平成24年度長柄町介護保険特別会計補正予算（第2号）

歳入歳出予算の総額に555万5,000円を増額し、補正後の予算総額は5億6,042万1,000円となります。主な内容は、歳入では平成24年度千葉県介護保険財政安定化基金取崩特別交付金の増、歳出では地域密着型介護サービス給付費の追加です。

人事案件

固定資産評価審査委員会委員の山田正信氏やまだまさのぶ（下味庄）が平成25年1月17日で任期満了となるため、引き続き委員に選任するものです。

一般質問

— 議員5名が町政を問う —

本吉 敏子 議員

子育て支援について

- 問** ①「子育て応援—チーパス事業」について、本町での加盟状況と子育て支援の充実を図るため、商店等に働きかけて加盟店舗の拡大・普及に取り組む考えはないのか伺いたい。
- ②子育て支援の強化・充実のため、子ども医療費の通院に関する対象年齢を「中学3年生まで」に引き上げて欲しいが、町の考えを伺いたい。
- ③本町の子どもたちの虫歯予防対策について、町の取り組みを伺いたい。
- ④子どもの健康な歯の育成のため、フッ化物洗口を提案するが、町の考えを伺いたい。
- 答** ①チーパス事業は千葉県が主体となり、子育て家庭を応援するため協賛店で様々なサービスを受けることができるもので、本町では2店舗が加盟

している。この事業は子育ての支援と同時に商工振興にも寄与するものと考え、町商工会等に働きかけて普及に取り組みたい。

②町は独自に子育て家庭を支援するために、平成25年4月1日から子ども医療費、通院に係る町の費用負担を上乗せし、中学3年生まで助成対象とする方針で医師会と調整中である。

③1歳6カ月児、3歳児を対象に歯科健診を、また、こども園では歯科医師による健診や毎日の歯磨き指導を行っている。

④フッ化物洗口には、厚生労働省や県でマニュアルを作成しているが、否定的な意見もあるのが実情であり、近隣市町村で先行して取り組んでいる学校の検証を踏まえて、今後検討する。



豪雨時の排水対策について

問 豪雨時の排水対策について町の取り組みを伺いたい。

答 突然の豪雨などへの対処として道路愛護などの機会に清掃作業を実施して頂くなど、できる限り「町民の皆様のご協力」を、ご協力願いたい。

町としても被害を未然に防ぐ、また最小限に抑えることを第一に、施設の維持に努めていきたい。

山根 義弘 議員

有害鳥獣による農作物被害の防止策について

問 ①長柄町鳥獣被害防止計画における被害数値については実態より低いと思われるが、被害軽減目標値に影響を及ぼすことから、次期計画策定にあたって適切な被害数値を調査するために多面的な視点から見直

す必要があるのではないかと

②「捕獲」と「防護」の相乗効果を図るために、耕作放棄地草刈り等協働作業費や電気柵等設置者に対しての補助制度を提案するが、町の考えを伺いたい。

答 ①次期計画策定にあたっては、近隣市町村との広域的な対策を検討すると共に聞き取り調査及びアンケート調査等により情報収集に努め、実状に合わせ随時見直したい。

②耕作放棄地の解消事業として、長柄町地域農業推進協議会でハンマーナイフモア（除草専用機械）を購入し、低価格で草刈り事業を実施している。防護柵の設置補助については長柄町鳥獣被害防止対策協議会で検討したい。



「ふるさと創生一億円事業」の活用について

問 ①主な事業内容及び事業費について伺いたい。

②政府は本事業の検証をしていないが、町は事業効果の検証をどのようにしたのか伺いたい。

③事業効果の検証結果と、課題等があれば伺いたい。

答 ①町では、交付金を豊かで住みやすい町づくりのため「自ら考え自ら行う地域づくり基金」を設置し総額7億9,880万円を積み立てた。事業実施にあたっては「地域づくり推進協議会」の答申により、長柄ダム周辺整備事業に約7億円、こども園整備事業に約1億円、これらの事業を実施し、本基金の目的は達成されたため、残額300万円を財政調整基金に組み換えた。

②③町民参加のもと、地域の知恵と情報を結集した事業を推進したため、すべての事業において計画どおりの成果が得られたと確信している。

防災対策について

問 本年度策定される長柄町新防災計画について4点ほど伺いたい。

①各地区における避難所の周知徹底はどのように行うのか伺いたい。

②土砂災害や洪水災害等にお

首都圏中央連絡自動車道におけるスマートインターチェンジについて

問 ① 茂原・長柄スマートインターチェンジ地区協議会の現

ける「有事」とは、どのような定義がされているのか伺いたい。
 ③ 避難所の開設は「いつ」誰が「どこ」のように「行つのか」伺いたい。
 ④ 有事の際の自主防災組織の位置付けは、どのようになっているのか伺いたい。
 答 ① 周知徹底は基本的に自治会長を通じて直接配布する。また、新年度に各避難所看板及び避難所までの電柱案内板設置を予定している。
 ② 地域防災計画には定義されていない。一般的に有事とは大規模な自然災害など、国家にとつての非常事態を指すものだと考えている。
 ③ 住民が被災したとき及び被災するおそれがある場合に、町が、住民及びボランティア団体等の協力を得て開設する。
 ④ 自主防災組織、自治会、地元消防団など、地域住民の皆様には避難場所への誘導、避難所開設時の協力などをお願

在の状況を伺いたい。
 ② 国の設置認可までの今後の見通しを伺いたい。
 ③ 茂原・長柄スマートインターチェンジの設置年度の見通しを伺いたい。
 ④ 町としてのランドデザインは、どのように考えているのか伺いたい。
 答 ① 現在は、連結許可申請に必要な実施計画書を作成している。
 ② 今後、第4回地区協議会を開催し、合意が得られた段階で連結許可の申請を国土交通大臣へ提出したい。
 ③ 平成32年度の完成を目標とし、茂原市と力を合わせて進めたい。
 ④ 圏央道の開通や、スマートインターチェンジの供用を視野に入れた町の総合計画を充実させ、観光リゾートへの誘導や物流産業の立地など、新たな「まちづくり」に繋がりたい。

ランドデザイン…長期にわたって遂行される大きな計画のこと。

星野 一成 議員

地方債の残高圧縮について

問 借入利率4%以上の地方債については財政調整基金を取り崩し、繰上償還した方が得策だと思いが、町の考えを伺いたい。
 答 町債の5月末現在高は一般会計、特別会計併せて42億4,510万4,000円であり、借入利率5%以上の町債は3件88万円である。平成19年度から財政融資資金、簡保資金の貸し付けのうち、金利5%以上のものに限り一定の基準を満たせば、繰上償還を行うことができるようになったため、繰り上げ可能な町債は償還しており、今後も同様に公債費の将来負担軽減に努める。

税の納付場所の拡大について

問 税のコンビニ収納を提案するが、町の考えを伺いたい。
 答 長生郡市内では2市町が本年度から実施しているが、必ずしも徴収率の向上には結びついていないという実態である。近隣市町村の動向を参考

に、納税者のサービス向上の観点から引き続き検討する。



大岩 芳治 議員

農業振興地域の見直しについて

問 ① 町は農振区域の計画的な見直しや、どのような開発計画をたててきたのか伺いたい。
 ② これまで町が行った積極的な農振除外面積はどのくらいあるのか伺いたい。
 ③ 町が積極的に行った農振区域の見直しによる効果と実績を伺いたい。
 ④ 町の事業計画以外に町民からの積極的な農振除外申請はどのような申請があったか伺いたい。

答 ① ② ③ 本町の計画は平成11年度に見直しがされ、約100

町長と町民の対話集会について

問 町長と町民の対話集会が開催されたことがないが、広報や一部審議会の開催で充分だと思っているのか、考えを伺いたい。
 答 町民の皆様のご意見は「町長への手紙」や「ランチミーティング」を通して伺ってきました。また、日頃から住民の皆様のご意見を取り入れようと常に心がけている。今後も、いつでもお気軽にお声をかけて頂きたい。

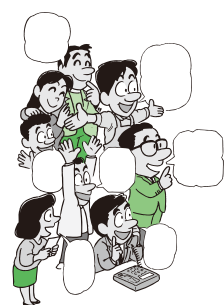

池座 輝美 議員

環境対策について

問 所有者が遠方、または不明の空き家が町内に増えており、管理されず荒れている。これからの時期、火災の原因になるおそれがあるが、町として空き家の数を把握しているか。また、所有者に対して管理・指導をする考えがないのか伺いたい。

答 自治会長にお願いし、空き家の調査を実施した結果、4月現在で71戸を確認している。火災等の予防に関しては関係機関と連携し、危険と思われる案件は個別に指導したい。

若者定住対策について

問 6月の定例会において若者定住対策は「検討する」との答弁がされたが、その後の状況について伺いたい。

答 新年度から二つの事業を実施に向けて作業中である。

一つ目は「町有地の分譲」、二つ目は「空き家バンク」の創設と「空き家に係る改修への助成事業」である。空き家対策事業は他市町村でも大きな成果をあげているので本町

でも大きな効果があることを期待している。

太陽光発電システム設置補助金について

問 ①補助金の実績を伺いたい。

②設置補助金を集会所などに活用できないか伺いたい。

答 ①平成23年度は1件、今年度は10件で、合計11件となっている。

②集会所などへの設置補助金は、現状の国県の補助要件が「住居・住宅」となっているため、町も同様に集会所は対象外となる。



長生郡市広域市町村圏組合議会議長に就任

関民之輔議長が平成24年11月29日付けで長生郡市広域市町村圏組合議会第34代議長に就任されました。ますますのご活躍をお祈りいたします。



決算常任委員会

平成23年度決算が認定されました

去る10月12日に開催された決算常任委員会で第3回定例会により付託された「平成23年度決算審査」を行い、総務事業及び住民教育の決算を認定しました。

総務事業 常任委員長報告

平成23年度決算の審査については、9月定例会において常任委員会に付託され、去る10月11日に委員会を開催し、執行部から成嶋町長をはじめ担当職員の出席を求め、慎重な審査を行いました。

その結果、各会計とも計数については監査委員の監査意見書のとおり正当なものと認められました。

一方、適正で経済的かつ効率的な予算執行の観点から、審査の過程において、町当局に対して詳細な説明を求め、今後の予算執行に際しては、より一層改善・検討すべきものとして要望した事項もありました。

それらの諸点については、当局の適切な措置を期待するものです。

なお、審査質疑の要点、検討、改善策を求めた主な事項について要約し、順次申し上げます。

まず、総務課の審査では「自主防災組織の設立数は」との質問に対し、「平成23年度

末で9組織設置、今年度10月末で10組織の申請があり、合わせて平成24年度末には19組織が整備される見込みです。」との答弁がありました。

また、「LEDの普及について」質問があり、「全体で約1,100基の防犯灯のうち、平成24年度9月現在で蛍光灯からLED管への交換は173件です。」との答弁がありました。

次に「財産貸付収入の内『NPO法人みんなの森の村』との契約について」質問があり、「土地は地権者、NPO法人及び町の三者契約を締結し、建物は無償で貸し付けています。」との答弁がありました。これに対し、「契約のリスク回避のために何らかの保証金を預かってはどうか。」との提案がありました。

次に、「ゴルフ場の固定資産税の評価で山林とコース等の区分けについて」の質問に対し、「長柄町のゴルフ場現況課税に係る仕様基準に従い評価しているところであり、見直しについてはゴルフ場から協議があった時点で再調査し実施しています。」との答弁がありました。これに対し、「山林とコース等では評価額

の差が大きいため現況を調査し、適正な課税に引き続き努力してほしい。」との要望がありました。

次に、事業課の審査では、「太陽光発電設置事業についての説明」が求められ、「平成23年度からの新規事業であり、上限で35キロワットの一般住宅用太陽光発電の設置者に対し、町と原から金額にして14万円の補助金が交付されます。また、この他に国からの補助金もあります。」との答弁がありました。

次に「合併浄化槽と農業集落排水を合わせた設置率について」の質問に対し、「合併浄化槽と農業集落排水を合わせた水洗化率は72%となっています。」また、「今年度の合併浄化槽の設置数及び補助事業の存続について」の質問に対し、「今現在、8基分の工事発注と1基分の申請受理の状態であり、今後も継続して補助事業として行えるように最低でも年間10基の設置を目指して努力していきます。」との答弁がありました。

最後に、各所管の審査を終え、当委員会の終わりにあたり、委員、説明員全員の出席のもとに総括質疑を行いました。

その中で「鳥獣被害抑制のため電気柵設置への補助金の交付」、「地域活性化や定住促進対策に向け、町独自で住みよい町づくりのための補助金の増額」及び「町債の可能な範囲での繰上げ償還」などの要望が、改めてそれぞれの委員から出されました。

終わりになりますが、依然として厳しい経済状況の中、最少の経費で最大の効果が町民に行き渡りますよう、より

一層の鋭意努力を要望するものです。

以上のとおり、本委員会は審査、質疑等の結果を付し、付託されました平成23年度長柄町一般会計につきましては賛成多数、平成23年度長柄町農業集落排水事業特別会計及び平成23年度長柄町浄化槽事業特別会計につきましては、全会一致で原案のとおり可決することと決定しました。



住民教育 常任委員長報告

平成23年度決算の審査については、9月定例議会において常任委員会に付託され、去る10月11日、委員会を開催し、執行部から武内教育長をはじめ担当職員の出席を求め、慎重な審査を行いました。その結果、各会計とも計数については監査委員の監査意見書のとおり正当なものと認められました。

一方、適正で経済的かつ効率的な予算執行の観点から、審査の過程において、当局に対して詳細な説明を求め、今後の予算執行に際しては、より一層の検討を加え、改善・検討すべきものとして要望した事項もありました。それらの諸点については、当局の適切な措置を期待するものです。

なお、審査質疑の要点、検討、改善策を求めた主な事項について、以下順次申し上げます。

学校教育班の審査では「過年度分給食費の滞納者の人数は何人が。」との質問に対し、

「平成19年度2件、平成20年度2件、平成21年度4件、平成22年度25件、平成23年度53件です。」との答弁がありました。

次に「給食施設業務委託業者選定の経過と業者名を伺いたい。」との質問に対し「業者選定につきましては、3社によるプロポーザル方式と、り東洋食品に決定し、平成24年から26年度の2期目の契約については、児童数減による食数の変更を通知し、契約を見直し随契としました。」との答弁がありました。

次に「日吉小学校舎改修工事の業者名と落札比率の結果を伺いたい。」との質問に対し「業者は、吉橋建設で落札比率は94.8%です。」との答弁がありました。

生涯学習班の審査では「駅伝の日程変更もあり、現在の申込チーム数を伺いたい。また、宣伝はどのようにしているか伺いたい。」との質問に対し、「過去に参加した74チームと問合せのあった3チーム、計77チームに申込書を発送しましたが、申込はまだありません。その後、依頼があり5チームに追加発送し、3チームにポスターを、メールで送

信しました。また、インターネットの掲載や長生郡市・いすみ郡市合同中学校駅伝大会で広報します。また、県内の全高校にも書類発送する予定です。12月16日になった理由は、過去に参加した74チームにアンケートを行い参加可能として回答の多かった日を、町体育協会の会議で、最終的に決定しました。」との答弁がありました。

次に「ながら号の委託先と、委託の条件や概要を伺いたい。」との質問に対し「町で作成した仕様書に基づいて委託しました。仕様書の内容は、基本時間1日8時間、年間運行日数180日です。月割りにしますと210,000円、15日運行ですが、それ以上の運行でも同額とし保険も含まれております。委託業者は山本観光です。」との答弁がありました。

次に「史跡長柄横穴群資料館の平成22年度から23年度の来場者数を伺いたい。」との質問に対し「把握している来場者数は、平成22年度2,229人、平成23年度2,190人、今年度は9月末までで1,510人来場しております。」との答弁がありました。

保険住民班の審査では「シエネリック薬品への変更は何%か伺いたい。」との質問に対し、「平成22年6月の時点で、すでに37%程度使われています。広報への掲載や、保険証の送付時にリーフレットを送付し周知しています。茂原市長生郡管内の薬局でも協力的ですが、最終的には医師の処方です。50%程度変更出来れば相当額削減できると考えられますので、積極的に利用して欲しいと思っております。」との答弁がありました。

次に「介護保険費の事業量推計業務委託料の内容を伺いたい。」との質問に対し、「内容は、平成24年度から26年度までの3年間を介護保険第5期計画期間と位置づけて、その期間中のサービス見込量の推計、過年度分からの給付データ分析、骨子案の作成を含めた業務です。」との答弁がありました。

次に「国民健康保険事業基金が過去において、この基金から経費を充当した実績があるか伺いたい。」との質問に対し、「現在、特別基金は1,860万円ですが、平成15年度からの記録では、平成18年度に4,000万円取り崩し

てあり、法定積立を毎年5万円しています。平成22年度に1,000万円積立てていますので、差引しますと、3,000万円取り崩しています。」との答弁がありました。

次に「介護保険の繰出金が一般会計から繰入しているわけだが、なぜ再度一般会計に繰出をするのか、そのまま繰越する事はできないか伺いたい。」との質問に対し、「繰出金については、平成22年度、国、県分の清算に合わせ、一般会計法定繰入金を精算するものです。」との答弁がありました。

健康福祉班の審査では「福祉センター改修事業の空調設備費は、国費100%でよろしいか。事業に関しての落札比率、入札に関する内容、参加者数、業者名を伺いたい。」との質問に対し、「空調設備については平成23年6月17日に指名競争入札し、指名した業者は8社でしたが、1社が辞退して7社での入札となりました。最低金額入札業者が進栄電設工業株式会社と福井電器株式会社で同額での入札でした。くじ引きの結果、進栄電設工業株式会社が契約者となっております。落札比率

は63%で、全額が、地域活性化・住民に光を注ぐ臨時交付金です。」との答弁がありました。

次に「学童クラブの利用者は、何人が伺いたい。」との質問に対し、「登録者は55名ですが、1日の平均利用者は35名程度です。今年度は、第1学童クラブ（長柄小学校）が201日開設し、第2学童クラブ（旧長柄保育所）は、293日開設しております。」との答弁がありました。

次に「長生病院の負担金算出決算について伺いたい。」との質問に対し、「病院の利用者割34%、均等割16%、人口割50%の割合で算出します。これを全部合計した、長柄町の負担分は4.99%です。」との答弁がありました。

最後に、各所管の審査を終え、当委員会の終わりにあたり、委員、説明員全員の出席のもとに総括質疑を行いました。

その中で「高額療養費、出産医療一時金の基金の額が条例と違うのはなぜか伺



いたい。」との質問に対し、「350万円以上の金額は全て利息です。昭和53年に基金制度開始後、年によって異なりますが、付された利息は、基金設置条例第4条によりまして国保特別会計に計上して基金に繰入してあります。」との答弁がありました。

以上のとおり、本委員会は要望、意見等を付し、付託されました平成23年度 長柄町一般会計及び特別会計歳入歳出決算については、全員異議なく決算書のとおり認定すべきものとして決定いたしました。

編集後記

町議会の活動報告については、年に4回の定例議会や臨時議会における各議案等をはじめ一般質問等々について、町広報の紙面に掲載させていただいております。

町議会報編集委員会では、今後とも「開かれた議会」をテーマに、議会活動等について広く町民の皆様にご理解賜りたく、編集技術を研鑽し鋭意努力してまいります。

町民の皆様方に、より町政に関心を持っていただけますよう委員長をはじめ各委員の方々や事務局等の知恵を結集し、議会報の編纂に努めてまいります。

また、町民の皆様方とのコミュニケーションを図るためにも、御意見や御要望等がありましたら議会事務局へご連絡いただければ幸いです。

長柄町議会報編集委員会

あなたも議会を傍聴しませんか

(次回定例会は3月4日(月)に予定しております。)

— お気軽に —

【問い合わせ先】 総務課議会班（議会事務局） ☎35-2438

祝 米寿 おめでとうございます



祝

墨田 智子 さん
大正 15 年 2 月 2 日生(針ヶ谷)



元音楽教師の墨田さん。退職後はお孫さんの世話やケアセンターでピアノの伴奏をしながらコーラスの指導をしていたことも。趣味は生け花とガーデニング。週に3日通っているケアセンターのデイサービスと4か月と3歳になる曾孫さんに月に1度会えることを楽しみにしていると話してくれました。

広報「ながら」の発行月に米寿(数え 88 歳)を迎えられる方々を紹介します。今後、米寿を迎えられる方のお宅にお伺いさせていただきますので、ご協力をお願いします。



前田 はる江 さん
大正 15 年 2 月 10 日生(味庄)



健康の秘訣は、1500 歩の散歩と 20 年間在籍した公民館コーラスで準備運動として行っていた体操を毎日すること。豚肉とお寿司が大好きで、お酒も嗜まれるとのこと。月に1度お寺と集会所の掃除の後に近所の方とお茶を飲みながらお話することが楽しみという前田さん。

問い合わせ先 総務課 総務企画班 ☎35-2111



公民館
図書室

主な
新着図書
のお知らせです。



▼一般書

書名	著者
エンジェルフライト 国際霊柩送還士	佐々 凉子
岳飛伝3 嘶鳴の章	北方 謙三
カジュアル・ベイカンシー1・2	J.K.ローリング
散華ノ刻41(居眠り磐根江戸双紙)	佐伯 泰英
ジョン・マン3 望郷編	山本 一力
直感力	羽生 善治
謎解きはディナーのあとで 3	東川 篤哉
人質	佐々木 譲
冷血 上・下	高村 薫
55歳からのハローライフ	村上 龍

▼児童書

書名	著者
あしおと	吉田 遠志
アンパンマンをさがせ!3	やなせ たかし
犬のことが聞こえたら	パトリシア・マクラクラン
かいけつゾロリなぞのスパイとチョコレート	原 ゆたか
かもとりこんべえ	長谷川義史
きつねやまのよめいり	わかやま けん
びんぼうがみじゃ	西村 繁男・荻田 澄子
ふゆってどんなところなの?	工藤・ノリコ
ブレーメンのおんがくたい	いもと・ようこ
0てんにかんぱい!	宮川 ひろ

問い合わせ先 教育課 生涯学習班(公民館) ☎35-3242

献血にご協力を!

病気やけがで血液を必要としている患者さんに血液を届けるためには、皆さんの献血が必要です。

冬期や春先には献血者が減少しがちです。また、16歳から29歳までの若い人達の献血者が年々減少しています。

一人でも多くの皆さんに献血にご協力いただくとともに、複数回献血(年2回以上の献血)をお願いしています。

千葉県赤十字血液センターから移動採血車が来ますので、ご協力をお願いします。

日時 2月27日(水) 10時~12時
場所 長柄町保健センター



問い合わせ先 住民課 健康福祉班 ☎35-2414

ヘルスメイト通信 (食生活改善推進員)



「よい食生活講座」に参加しました! ～骨粗しょう症予防について～



1月18日町保健センターで、骨粗しょう症予防の講話と乳製品を使用した調理実習が開催されました。

骨密度は18歳前後にピークに達し、加齢と共に減少するそうです。骨密度減少の予防には、①乳製品などカルシウムを豊富に含む食品を取り入れ、バランスの良い食事を摂ること②日常生活をしながらの「ながら体操」をすることも骨を強くする効果があるとのことをお話を伺いました。これからは骨密度検査を受け、骨の健康への意識を高め骨によい生活習慣を身につけたいと思いました。 食生活改善推進員 高梨 文子



<メニュー>

1. 雑穀ご飯
2. 豚しゃぶ
ヨーグルト味噌ソース
3. まろやか白和え
4. 黒ごまの和風くずプリン

ヘルスメイト おすすめ料理!

骨粗しょう症予防のメニューから今回は、“まろやか白和え”をご紹介します! 旬の食材“小松菜”を使っています。

<まろやか白和え>



チーズをプラスするだけで味のバリエーションが広がります。

★材 料 4人分★

小松菜	200g
しめじ	80g
木綿豆腐	200g
すりごま(白)	大さじ2
粉チーズ	大さじ4
カッテージチーズ	80g
砂糖	小さじ4
塩	小さじ1/3

A

<作り方>

- ①小松菜は4cmのざく切り、しめじは小房に分ける。
- ②フライパンに①を入れ塩をひとつまみふり蓋をして蒸し、ざるに取り冷ます。
- ③ボウルに水切りした豆腐をつぶしながら入れ、Aを混ぜ、水気を絞った②を入れてよく混ぜ合わせる。

<栄養価/1人分> エネルギー135Kcal たんぱく質10.8g 脂質7.3g カルシウム288mg 食塩相当0.9g

「食」のワンポイント情報 ～小松菜～



小松菜は栄養価の高い緑黄色野菜で、カルシウム・ビタミンA・鉄・カリウム・食物繊維などを多く含んでいます。中でも代表的なのが、カルシウムの含有量が豊富なことです。小松菜はほうれん草の約3倍以上のカルシウムがあります。

健康アラカルト



管理栄養士 常泉 好美

今から始める“花粉症”対策！

季節の境目であるこの時期は、寒暖の差が激しくなります。みなさんは、体調を崩して風邪をひいたりしていませんか？春の足音は少しずつ、聞こえているようですが、一方で気になるのが花粉症などのアレルギーです。最近では、日本人の約30%の方が何らかのアレルギー症状があるとされています。「アレルギーは体質だから仕方ない」と思われる人も多いようですが、食べ物で症状を軽減することは可能です。そのためには、免疫力を高めるイワシやサバなどの青魚やビタミン・ミネラル類を多く含む野菜などをしっかり食べると効果的です。花粉症を悪化させない、予防するには動物性たんぱく質や加工品・インスタント食品などの食品添加物を多く含む食べ物を避け、又辛いものやアルコールなどの刺激物は控えましょう。毎日規則正しい食事、和食中心で脂肪を摂り過ぎないように、バランスのとれた食生活をするのが大切です。しっかり食べて、早目の対策で元気よく春の新生活をスタートしましょう。

～ 花粉症の症状を緩和する(※)機能性成分～

■乳製品

腸内細菌を整えて
免疫力を高める。



ヨーグルト、乳酸菌飲料

■DHA・EPA

免疫機能を正常にして
アレルギー予防、症状
軽減の働きをもつ。

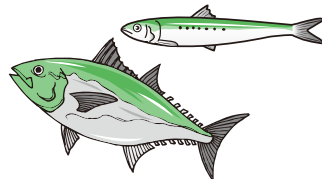

マグロ、サバ、イワシ

■カテキン

アレルギー症状を引き
起こす物質の過剰分泌
を押さえる。



※機能性成分とは、生命の維持には必ずしも必要ではないものの、健康維持や病気予防に有効な栄養成分のことをいいます。

問い合わせ先 住民課 健康福祉班 ☎35-2414

利用できる金融機関

- ・長生農協
- ・千葉銀行
- ・千葉興業銀行
- ・京葉銀行
- ・みずほ銀行
- ・りそな銀行
- ・房総信用組合
- ・市原市農協
- ・ゆうちょ銀行

町県民税、固定資産税、軽自動車税、国民健康保険税及び介護保険料・後期高齢者医療保険料の納付は、口座振替が便利です。

この制度を利用すると、左記の金融機関の預貯金口座から振替によって納税することができますので、手数が少なく済み、大変便利です。

新たに口座振替を希望される場合は、預貯金先金融機関または役場総務課 税務班に「口座振替依頼書」を提出してください。

「口座振替依頼書」は、役場総務課 税務班、長生農協の町内各支所、町内のゆうちょ銀行（郵便局）に備え付けてあります。長柄町ホームページからもダウンロードできます。（ダウンロード様式での申し込みは、ホームページ内の注意事項をご覧ください。）

納税義務者ごとに申し込みが必要になりますのでご注意ください。

納税

には

安心便利な

口座振替

を

今月の納税のお知らせ

- ・固定資産税 第4期
- ・国民健康保険税 第8期
- ・後期高齢者医療保険料 第8期

納付期限は、2月28日（木）です。納め忘れないようご注意ください。

※口座振替申し込みの方は、納付期限の前日までに口座の残高確認をお願いします。

教育長コラム



『核家族と責任分担』

社会状況の変化に伴い、今更言うまでもなく核家族化が急速に進んでいます。良い点もあり、悪い点もありますが、私はむしろ悪い点の方が気になります。虐待や離婚の問題等は、核家族化と大いに関係があると思っています。

虐待の問題が、これほど社会問題化するとは、私達の年代には想像出来ませんでした。子どもは家族全員で、分担して育てました。母親一人で見ている中では、子どもが泣き止まない。いくら可愛い子どもでも、カッとなることもあるでしょう。夫に相談したいが単身赴任。父母には心配掛けたくない。相談機関には足が向かない。そういう悪循環からの虐待もあると思います。虐待される子どもの気持ちを考えたら、地域や学校を中心とする『社会全体で支えて行かなければならない』と強く感じます。幸い、ながらこども園には子育て支援センターが併設されており、何時も利用者で賑わっていることに安堵しています。

また、離婚も同様です。夫婦二人の蜜月の期間は心配ありません。他人同士が一緒になるのですから、それまでの生育歴は違います。意見の食い違いは当然あります。以前にも書きましたが、五年間の裁判所の調停委員生活の中で『好きで一緒にな

った二人が、嫌いになると、子どものことなど見えなくなってしまう』そんな場面を沢山見てきました。離婚による被害者は『子ども』です。もう一つ気になることは『将来は家庭の中に包丁や台所がなくなるのではないか?』という記事を目にしました。確かに外食産業や宅配業者を利用する家庭は多いように思います。更にはスーパーに、出来合いの総菜が多いのにはびっくりします。高齢者を中心に、少人数家庭が増えていることや、母親も働き、調理の時間も取れないことが考えられます。しかし、それは『よその味』です。

『トントントン』 台所から聞こえる母の包丁の音 わたしの大事な目覚まし時計 こんな心温まる三行詩を読んだことがあります。

『母親の背中に見える家庭料理』
『その中からしみ出る母親の味』
『を子育ての大きな柱にしたいと思うのですが、私の我がままでしょうか。』

今後、核家族化の流れは一層進みます。その流れを止めることは誰にも出来ません。そこで『核家族の良い所』を伸ばして行くために、老後心ですが、家族一人ひとり何をなすべきか『責任分担』を、もう一度再確認し合うことを提案します。

ながら俳句

一月の句会から

幼な子がそと手を出す
前田やえ

初詣背筋伸ばして
歌留多取り
父と子と声かけあつて
寒稽古
成人を祝うがごとく
雪が舞う

分譲地取る幼き吾子の語
福田寿満子
差し昇る朝日に祈り
寒稽古
いにしへの波引き返す
初山河

歌留多会詠みも取り手も
山崎清風
淑気満つ空に一筋飛行機雲
高調子

春の海優雅に奏で
寒稽古
年始め財布の紐を固く締め
角田揚子

歌留多とり強かつたのしく
飛はし上げ
酒も好き俳句一筋初磨
七草や百薬に勝る粥の味
寒稽古喚声あがり
ヒップホップ

恒例の挨拶代り
歌留多会
冬の夜牛筋煮込み
食べほうだい
寒稽古今年こそはと
ストレッチ
初詣で今年も同じ願ひ事

伊藤照子

高橋美代子
筋肉痛歳には勝てぬ寒稽古
なつかしい友の年賀は
家族増え
詠むたびに意味を聞か
歌留多取り
ひと筋の飛行機雲か
初山河

振袖の鬪志を燃やし
大野史恵
初春や筋肉鍛え力走し
うた歌留多
選手達夜を徹しての寒稽古
旗
初場所や太鼓の響きゆれる
旗

お目あては恋の札取り
渡辺みのる
初雪に一筋の川くつきりと
きびしさに泣きじゃくる子
居り
寒稽古
初鏡前髪上げし頃のわれ

歌留多会



役場・その他公共施設電話案内

名称	電話番号
総務課	
総務企画班 (選挙管理委員会)	35-2111
財政管財班	35-2110
税務班	35-2112
議会班 (議会事務局)	35-2438
住民課	
保険住民班	35-2113
地域包括支援センター	30-6000
健康福祉班	35-2414
ながらこども園	35-3102

名称	電話番号
事業課	
産業振興班 (農業委員会)	35-4447
地域整備班	35-2114
教育課	
学校教育班	35-2437
学校給食センター	35-2003
生涯学習班・公民館	35-3242
福祉センター	30-7200
都市農村交流センター	35-0055

各公共施設の休館日	町公民館	町福祉センター	都市農村交流センター
	2月25日(月)、3月4日(月)、11日(月)、18日(月)	2月25日(月)、3月4日(月)、11日(月)、18日(月)、21日(木)	2月21日(木)、28日(木)、3月7日(木)、14日(木)、21日(木)

各種相談日程

【 町 】

心配ごと相談	2/20(水)・3/1(金)・11(月)	10:00~15:00	福祉センター ☎35-0260
人権相談	2/20(水)・3/11(月)・21(木)	10:00~15:00	〃
	●いじめ ●扶養相続等の家庭問題 ●いやがらせ等の悩みごとに関する相談です。		
行政相談	3/11(月)	10:00~15:00	〃
	●行政に関する苦情・相談です。		

※心配ごと相談・人権相談・行政相談については、相談日に限り電話でのご相談も受付しています。

移動交番	さくらの郷 3/8(金) 10:00~11:30 3/1(金) 14:00~15:30 長柄町役場 3/15(金) 10:00~11:30	茂原警察署地域課 ☎22-0110
子どもの虐待などの相談	児童福祉法が改正されて相談先が広がりました。 児童相談所や福祉事務所に加え、身近な市町村の窓口が子どもに関するあらゆる相談や虐待の疑いなどの連絡もお受けいたします。	住民課 健康福祉班 ☎35-2414

【長生健康福祉センター：茂原市茂原1102-1 長生合同庁舎内】

療育相談・未熟児等健康相談	奇数月 第1水曜日(原則)	13:00~13:30(予約制)	地域保健福祉課 ☎22-5167
子どもの発達相談	第4金曜日(原則)	13:00~17:00(予約制)	
不妊相談	奇数月 第3金曜日	14:30~16:00(予約制)	
こころの健康相談	毎月 第2・4月曜日(精神保健福祉相談)	14:00~16:00(予約制)	
	第3火曜日(老人精神保健福祉相談)	14:00~15:00(予約制)	
臨床心理士によるこころの健康相談	毎月 第1・3木曜日	10:00~12:00(予約制) 13:00~14:00(予約制)	
精神障害者社会復帰事業(デイケアクラブ)	毎月 第2・4木曜日	10:00~14:00(登録制)	
エイズ相談・HIV等抗体検査	第1・3火曜日(エイズ検査のみ即日判定可能)	13:00~14:00	
	偶数月 第3火曜日	17:30~19:00	
性感染症検査	毎月 第1・3火曜日	13:00~14:00	
肝炎ウイルス検査	毎月 第1・3火曜日	13:00~14:00	
骨髄バンクドナー登録受付	毎月 第1火曜日	10:00(予約制)	
腸内細菌検査	第1・2・3・4火曜日(3/19除く)	9:00~11:00	
家庭児童相談	月曜日~金曜日	9:00~17:00	
母子自立支援	月曜日~金曜日	9:00~17:00	
DV相談	来所相談:火曜日(予約制) 電話相談:月曜日~金曜日	9:00~17:00	専用電話 ☎22-5565

※該当日が祝日・振替休日の場合は実施しません。※詳細については電話でお問い合わせください。

こども急病 電話相談

夜間、お子さんの具合が急に悪くなったときに、看護師や小児科医が電話でお子さんの症状を伺い、すぐに医療機関で受診した方が良いか、家で様子をみても大丈夫かなどをアドバイスします。

相談時間 毎日夜間

19:00~22:00まで

電話番号 #8000

(ブッシュ回線・携帯電話)

☎043-242-9939

(ダイヤル回線・#8000をご利用いただけない場合)

日曜・休日当番医案内

診療時間は9:00~17:00までです。

日曜・休日当番医は、変更となる場合があります。消防本部通信指令課(☎24-0119)へお問い合わせください。

月/日	茂原地区	
	内科系	外科系
2/24	聖光会病院 (35)5151	公立長生病院 (34)2121
3/3	長生内科神経内科医院 (24)7752	本納整形外科 (34)5091
3/10	宮山医院 (22)4873	君塚病院 (25)1811
3/17	山之内病院 (25)1131	鎗田整形外科医院 (24)8686
3/20	東部台医院 (22)2455	穴倉病院 (24)2171
3/24	鈴木医院 (22)2630	公立長生病院 (34)2121
3/31	吉田医院 (34)3045	三枝医院 (25)2203

長生郡市夜間急病診療所案内

●診療科目:内科・小児科 診療時間:20:00~23:00まで
茂原市八千代1-5-4(消防署裏) ☎24-1010

●夜間急病診療テレフォン案内 19:00~翌6:00 ☎24-1011