

明日への想い絵に込めて



5月27日(木)、刑部出身のイラストレーター兼アーティストの keicocco さん(鈴木恵子さん)から絵画を寄付していただきました。

絵画のタイトルは「明日への願い」で「長柄町が未来に希望を持って進んでもらいたい」と思い描きました。」と、鈴木さん。作品は役場庁舎1階ギャラリーで展示しています。

主な内容

町長選挙について	2P
集中改革プランの継続について	4P~5P
3歳児健康診査・乳児相談・予防接種	
胃がん検診の日程について	7P
特定健康診査・特定保健指導について	8P~9P

ながら

広報

人口と世帯数 (平成22年6月1日現在)

人口	8,010人(△10)
男	4,042人(△2)
女	3,968人(△8)
世帯数	2,919世帯(+3) ()内は前月比



No.333 平成22年6月18日発行

発行・編集/長柄町役場総務課 ☎0475-35-2111 〒297-0298 千葉県長生郡長柄町桜谷712番地
長柄町ホームページ <http://www.town.nagara.chiba.jp/>

町長選挙

8月24日告示

8月29日投票日に決定

町選挙管理委員会では、任期満了（9月12日）に伴う長柄町長選挙の投票日などを次のとおり決定しました。私たち町民にとって最も身近な選挙ですので棄権せず投票しましょう。

◎投票日・時間 8月29日（日）午前7時から午後8時まで

◎投票場所
 第1投票所 長柄中学校 体育館
 第2投票所 六地藏青年館
 第3投票所 長柄町公民館 講堂
 第4投票所 水上小学校 体育館

◎投票できる人 この選挙で投票できる方は次の要件を満たし、長柄町の選挙人名簿に登録されている方です。

1. 日本国民で、20歳以上の方（平成2年8月30日以前に生まれた方）
2. 平成22年5月23日以前に住民登録の届出をし、引き続き長柄町の住民基本台帳に登録されている方
3. 公職選挙法の規定により選挙権の停止処置を受けていない方

◎期日前投票及び不在者投票

投票日当日、投票所に行って投票できない見込みの方は、期日前投票または不在者投票ができます。

- ・期間 8月25日（水）から8月28日（土）まで
- ・時間 午前8時30分から午後8時まで
- ・場所 町選挙管理委員会（役場内）

※その他指定病院や他の市区町村選挙管理委員会でも不在者投票ができます。

また、重度の身体障害のある方などで、一定の条件に該当する方は郵便による投票制度もあります。

立候補予定者説明会を次のとおり開催します

日 時 7月29日（木）午後1時30分から
 場 所 役場 3階会議室
 説明事項 立候補届出関係 その他

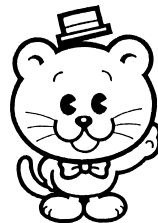

大切な一票です。
 棄権せず、必ず
 投票しましょう。

問い合わせ先 町選挙管理委員会（役場総務課内） ☎35-2111

長生地区よい歯コンクール高齢者部門で 仲村嗣雄氏が会長賞を受賞！

80歳以上で完全に治癒されている自分の歯が20本以上あり、歯並び・かみ合わせが良好で、口の中がきれいに清掃されている高齢者を対象とした長生地区よい歯コンクールで、『桜谷在住 仲村嗣雄氏』が茂原市長生郡歯科医師会会長賞を受賞しました。

コンクールでは、問診・歯科医師による診察が行われ、その後3人の歯科医師の診察と書類選考により選ばれました。80歳までに20本以上の歯を保つ秘訣について何うと仲村氏は「父母が健康に生み、大切に育ててくれたお陰です。とても幸せです。」と笑顔で答えていました。

仲村氏は平成22年7月8日に県で行われる「高齢者のよい歯のコンクール」に長生郡市代表で参加する予定です。



待ち時間の短縮のためにも、 ぜひ直通番号をご利用ください！

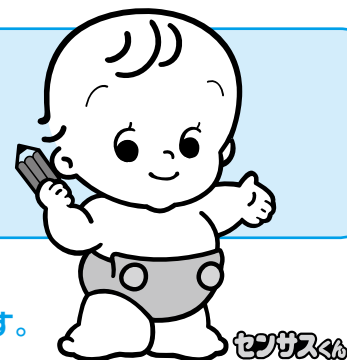

- 利用者の目的に応じ役場への電話は、直接担当する班へかけられます。
- おかけになった電話が話し中の場合は、他の班が対応する場合があります。

名 称	電話番号	主 な 事 務	
総務課	総務企画班(2F)	☎35-2111	自治会・広報・消防・防災・交通安全・統計調査・選挙管理委員会
	財政管財班(2F)	☎35-2110	入札・町有財産の管理・町民バス・財政
	税務班(1F)	☎35-2112	町税・国民健康保険税
	議会班(3F)	☎35-2438	議会・監査委員
住民課	保険住民班(1F)	☎35-2113	戸籍・住民登録・印鑑登録・斎場・国民健康保険・国民年金・老人保険医療・介護保険・後期高齢者医療
	地域包括支援センター	☎30-6000	包括支援センター(介護に関する相談など)
	健康福祉班(1F)	☎35-2414	感染症予防・母子保健・老人保健・精神保健・住民健診・社会福祉・母子福祉・老人福祉・心身障害者福祉・児童福祉
	ながらこども園	☎35-3102	保育、子育て支援センター、一時保育
事業課	産業振興班(1F)	☎35-4447	農政・植物防疫・畜産・林業・土地改良・営農組合・鳥獣保護・商工・観光・グリーンツーリズム推進・農業委員会
	地域整備班(1F)	☎35-2114	道路整備・維持管理・浄化槽・農業集落排水・町営住宅・犬の登録・環境
教育課	学校教育班(2F)	☎35-2437	小中学校・教育委員会
	学校給食センター	☎35-2003	
	生涯学習班(公民館内)	☎35-3242	社会教育・社会体育・ながら号・文化財・公民館
福祉センター	☎30-7200	町社会福祉協議会 町シルバー人材センター	
都市農村交流センター	☎35-0055	長柄ダム周辺の町営施設の管理	

集中改革プランの継続

1. 町の取り組み

(1) 行政改革大綱の継続

長柄町では、平成18年3月「第4次長柄町行政改革大綱」を一部見直し、計画年次を延長して継続して取り組みます。

(2) 集中改革プランの公表

①集中改革プランの策定

行政改革大綱では、地方分権社会に的確に対応した行政システムの構築に向けてそれぞれの課題に取り組むこととし、大綱に基づき、5年間を推進期間とした集中改革プランを策定し、引き続き推進を図ります。

②公表する項目

集中改革プランは、新地方行革指針に掲げられた事項を中心に取り組み目標15項目について、住民にわかりやすく公表していくものとします。特に、定員管理の適正化については、平成27年4月1日における明確な数値目標を掲げていくこととします。

③計画期間、公表と見直し、推進体制、進ちよく状況の公表等

計画期間は、平成22年度から平成26年度までの5年間とし、期間中、必要に応じ見直しを行います。またプランの公表、見直し等を行う際には、住民の意見を反映するよう仕組みを整えます。併せて、集中改革プランの推進を図るため、全庁を挙げて改革に取り組むこととし、その進ちよく状況は、広報紙、ホームページ等を通じて公表していきます。

集中改革プランによる取り組み

取り組み目標

1 民間委託の推進

行政運営のスリム化を目指して、事務事業の見直しにより民間活力の活用が可能な事務事業については積極的・計画的に民間委託を推進し、公民の役割分担の明確化とアウトソーシングを行っていきます。

2 指定管理者制度の活用

公共施設の管理運営について、指定管理者制度の活用を進めていますが、今後も引き続き、民間事業者等も含めた団体に管理を委ねることで、さらなる住民サービスの向上と経費の縮減を図っていきます。

3 公共施設の健全化

民間経営手法の導入を検討し、安定性ある施設経営の健全化を図ります。

適正な学校運営と、児童生徒の健全育成を目指します。

4 地域協働の推進

これからのまちづくりや行政運営に欠かすことのできない住民と行政の協働については、住民参画や協働のルールづくりを行い、住民団体の活動や組織化を総合的に支援しながら積極的に推進していきます。

5 組織機構の見直し

複雑多様化している住民ニーズや新たな行政需要に迅速かつ的確に対応するため、簡素で合理的、かつ住民に対し責任・権限の所在が分かりやすい組織機構づくりを推進します。

6 定員管理の適正化

社会経済情勢の変化等を踏まえ、対応すべき行政需要の範囲を把握し、事務事業の整理、組織の合理化、職員の適正配置と、適正な定員管理に努めます。

7 給与の適正化

業務の性格や内容を踏まえつつ、給与・諸手当等については、職員の適正配置と、適正な定員管理に努めます。

8 適正な人材育成の推進

分権型社会の担い手にふさわしい人材を育成し、質の高い行政サービスを提供していくため、職員の能力開発をより積極的・効果的に進め、人事管理、職場風土や仕事の推進プロセス等の改善を行いながら、町民から信頼される人材育成を推進します。

9 公正の確保と透明性の向上

地方分権の進展により自己決定権の拡大に伴い、住民に対する説明責任を果たすことがますます強く求められています。公正の確保と透明性の向上を図ることがより一層必要であり、そのためには、これまで以上に積極的な情報開示を行うとともに、新たな情報発信・提案意見聴取システムの導入の検討します。

10 行政の情報化の推進

電子自治体の推進や電算化による業務改革の推進は、事務処理の簡素化・効率化、行政サービスの質的向上など大きな効果が表れます。質の高い行政システム構築を行うためにも、さらなるシステムの利活用に取り組みます。

11 経費の節減合理化と財政の自律化

事務事業の見直しを行うことにより、歳出全般の効率化と財源配分の重点化が容易となり、財政自律化のための財政構造の改善が図られます。

12 補助金等の整理合理化

厳しい財政状況にかんがみ、すべての補助金・負担金等について、その目的や行政として対応すべき必要性、費用対効果、経済負担等のあり方などについて検証し、整理合理化し、計画的に廃止・縮減するとともに社会状況の変革により住民福祉の向上に資する補助金については、新たに検討します。

13行政改革の進め方

毎年検証を行い、行政改革のさらなる推進を図ります。

14議会

議会運営費の節減を図ります。

15農業委員会

農業委員会運営費の節減を図ります。

定員管理の適正化

長柄町では、定員適正化計画書（H22～H26）に基づき、適正な職員数を維持していきます。

平成22年4月1日の総職員数を114人として目標を定め職員数の削減を図ってきました結果、平成22年4月1日現在で、110人の職員数となり目標を越えて人員削減となりましたが、次期取り組みについては、地方分権に伴う権限移譲事務の増を考慮するとともに、役場組織の経営健全化のため平成26年度を目標に総職員数を107人とします。

1 数値目標を維持するための基本原則及び管理手法

- ① 退職者の補充については、職員採用計画を作成し補充します。
- ② 引き続き指定管理者制度の活用や委託可能な業務は民間に委託します。
- ③ 勸奨退職を推進します。
- ④ 職種によっては、臨時職員の活用を図ります。
- ⑤ 組織機構は、グループ制により事務配分の合理化、意思決定の迅速化により柔軟な組織運営を図り事務効率を高め、限られた人員で行政需要に対応します。

2 これまでの職員数推移実態（H16～H21）

（毎年4月1日現在：教育長含む。町長・副町長及び広域派遣職員を除く）

単位：人

部門別	H16	H17	H18	H19	H20	H21
一般行政	93	89	88	88	87	85
特別行政	23	23	23	20	17	17
公営企業等	8	8	8	8	8	8
合計	124	120	119	116	112	110

参考として平成21年4月1日現在の「職員年齢構成」を次に示します。

単位：人

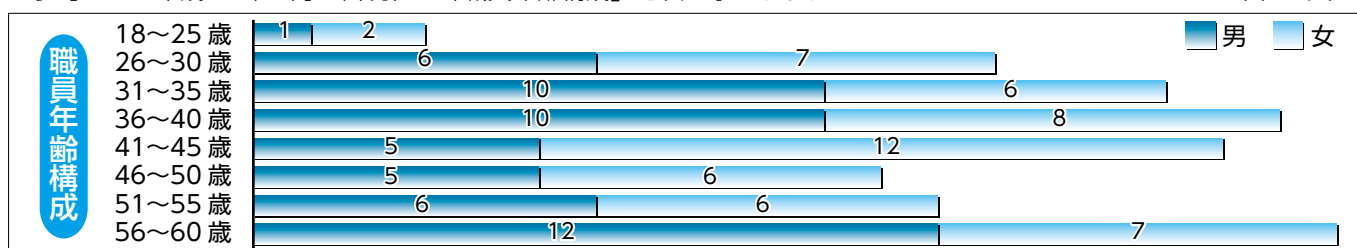

3 定員適正化計画（H21～H26）

（毎年4月1日：教育長含む。町長・副町長及び広域派遣職員を除く）

単位：人

部門別	区分	H21	H22	H23	H24	H25	H26	計
一般行政	増減		△1	2	2	△1	△3	△1
	職員数	85	84	86	88	87	84	84
特別行政 （教育関係）	増減		△1		△1			△2
	職員数	17	16	16	15	15	15	15
公営企業等 （浄化槽・国保・介護等）	増減							
	職員数	8	8	8	8	8	8	8
合計	増減		△2	2	1	△1	△3	△3
	職員数	110	108	110	111	110	107	107

上記事項をはじめとした、向こう5か年間、71項目の取り組みについて、「長柄町行政改革プログラム」により示します。行政改革に関する、ご意見、ご質問は、役場総務課 行政改革推進担当 内藤まで

ハザードマップ配布のお知らせ

災害を知り
減災を目指す!

町では、町民の皆様には洪水や地震災害の被害想定や避難所などの防災関連の情報を知らせ、事前に備えてもらうため洪水・地震ハザードマップを作成しました。

「ハザードマップ」は、洪水編と地震編があり、近日中に自治会長を通じて配布させていただきます。また、「ハザードマップ」は、役場総務課、公民館、福祉センター、長生農協の町内の各支所、町内のゆうちょ銀行（郵便局）で受け取ることが可能です。

被害を少なくするには、日ごろの備えが大切です。ハザードマップを利用して、災害時の避難所などを確認し、家族そろっていざという時に備えてください。

■洪水ハザードマップ

町内を流れる一宮川、水上川、豊田川が大雨によって洪水になった場合の浸水想定区域、浸水深などを表示しています。

浸水想定区域は、おおむね50年に1回程度、発生が危くされる大雨によって河川がはん濫した場合を想定しています。

■地震ハザードマップ

長柄町直下の地震（想定マグニチュード6.9）が発生した場合の、地盤の揺れやすさ、建物全壊の危険度などを表示しています。

地震の強さ（震度）は、震度5強から6強を想定しています。

ハザードマップは町ホームページで7月1日から掲載する予定です。



問い合わせ先 洪水ハザードマップ 総務課 総務企画班 ☎35-2111
地震ハザードマップ 事業課 地域整備班 ☎35-2114

水稲病害虫防除のお知らせ

いもち病、カメムシ類を対象に無人（ラジコン）ヘリコプター散布による水稲病害虫防除を下記により実施します。使用農薬は、安全使用基準に基づき実施しますので、趣旨をご理解いただき、ご協力をお願いします。なお、作業中は、危険ですので子どもが近寄らないようお願いします。

記

1. 実施予定日及び散布地域

平成22年7月13日(火)

力丸、千代丸、山根、飯尾、別所、大加場、国府里、下味庄、上味庄、船木、八反目、中野台、上野、西山、山之郷、長柄山、榎本、小榎本、徳増、桜谷、長富

平成22年7月14日(水)

鶺鴒東、鶺鴒西、立鳥、針東、針西、高山、大庭、不動、日の宮、長柳、月川、田代、辺田、三沢、篠網、稲塚、吹谷、金谷

2. 使用農薬名 ビームエイトスタークルゾル

※天候不良等で実施できない場合は順延させていただきます。

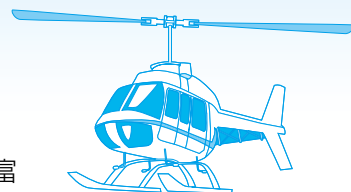

問い合わせ先 事業課 産業振興班 ☎35-4447

計量器（はかり）定期検査のお知らせ

計量法の規定に基づき2年に1回計量器の定期検査を実施しています。検査は、商店、工場、病院、学校などで計量器（はかり）を取引又は証明に使用している方は、必ず受検しなければならないことになっています。

※ なお、受検しない場合は、計量法違反として罰則が適用されることがありますのでご注意ください。

1. 検査年月日 平成22年7月5日（月）
2. 検査場所 長柄町役場（保健センター隣の車庫）
3. 検査時間 午前10時30分～正午まで 午後1時～午後3時まで

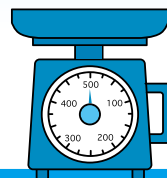

問い合わせ先 事業課 産業振興班 ☎35-4447

3歳児健康診査・乳児相談・予防接種日程のお知らせ

	実施日・受付時間	対象者	持ち物	内容
3歳児健康診査	6月23日(水) 12:45~13:00	平成18年10月1日~ 平成19年1月31日生 まれた幼児	母子健康手帳 問診票 歯ブラシ タオル 尿	内科医・歯科医の診察、身体測定、尿検査、視力検査、聴力検査、フッ素塗布 保健師・管理栄養士・歯科衛生士による 相談指導 臨床心理士による子育て相談

注意事項

- ※当日欠席される方は電話で必ずご連絡ください。
- ※お子様の成長・発達について伺いますので普段のお子様の様子をよく知っている方が同伴してください。
- ※視力および聴力検査を自宅ですでにできなかった方は、受付前に検査を行います。その場合、受付の順番が遅くなりますので、あらかじめご了承ください。

乳児相談	7月15日(木) 14:15~14:30 4か月児は 13:30~13:45	生後4か月児 7か月児 12か月児 その他希望者	母子健康手帳 問診票 バスタオル	身体測定、 発育発達状況について 保健師・管理栄養士による 相談指導
------	---	-----------------------------------	------------------------	---

※乳児相談は対象以外の月齢の方で13か月以内であればお越し頂けます。また、電話で相談も随時受け付けています。

予防接種

日本脳炎 (第1期)	6月22日(火) 7月6日(火) 13:15~13:30	平成18年4月2日~ 平成19年6月22日生 まれて1度も接種して いない幼児	母子健康手帳 予診票	/
BCG	7月7日(水) 13:30~14:00	平成22年1月15日~ 平成22年4月7日生 まれた乳児		

注意事項

- ※保護者以外の方が同伴する場合は、指定の委任状が必要になります。その場合は、事前にご連絡をお願いします。
- ※母子健康手帳を忘れた場合は接種できません。
- ※対象の方へは、1か月前に個別通知をしています。同封の問診票に記入してお持ちください。
- ※3歳児健康診査・乳児相談・予防接種は、保健センターで行います。

胃がん検診の日程のお知らせ

	実施日・受付時間	対象者	持ち物	場所
胃がん検診	7月5日(月)~7月9日(金) 7:30~10:00	40歳以上の男女で希望調査 で希望した方	問診票、 料金500円 (70歳以上無料)	福祉センター

注意事項

- ※胃がん検診を希望した方は、1か月前に個別通知します。同封の問診票に記入して当日お持ちください。
- ※胃がん検診の申し込みをされていない方で、受診を希望される方は住民課健康福祉班へご連絡ください

問い合わせ先 住民課 健康福祉班 ☎35-2414

特定健康診査・特定保健指導にご協力をお願いします。

特定健康診査とは生活習慣病やメタボリックシンドローム（内臓脂肪症候群）に着目した健診です。健診の結果、メタボリック状態や予備群に該当した方を対象に、保健師や管理栄養士が健康状態に合わせた指導（特定保健指導）を重点的に行います。

生活習慣病の重症化をひとりでも多く減らすことは、医療費や介護給付費の伸びを抑さえ、保険財政も安定化し、保険料の節約につながるというわけです。このようなことから、「病気を見つける健診」から「病気を予防する健診」として医療保険に加入している40歳以上の方を対象に、特定健診と特定保健指導が義務付けられました。



積極的に受診し、ご自身の健康状態や生活習慣を見直しましょう。
私たちがお手伝いさせていただきます。

保健師・管理栄養士 一同

長柄町の現状

～特定健診における
メタボリックシンドローム該当者数～

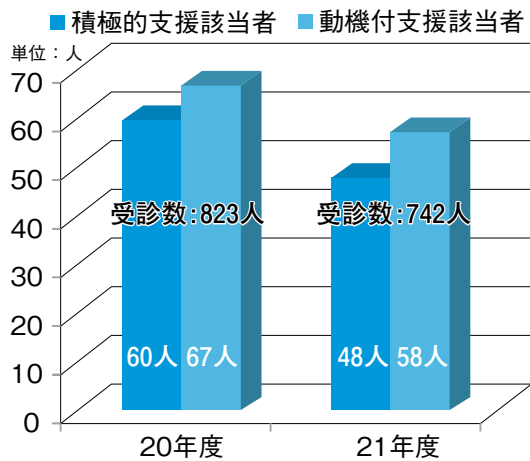

長柄町の国保医療費は、平成21年度初めて6億円を突破しました。

メタボリックシンドロームの状態が長く続くと動脈硬化が進行し、脳血管疾患や心疾患を引き起こすおそれがあります。これらの疾病は、国保やご自身の医療費がかさむだけでなくQOLを低下させるので生きがいのある人生の障害となります。実りある人生を健やかに送り、限りあるお金も有効に使うために、特定健康診査と特定保健指導を受けていただき健康管理に努めましょう。

長柄町国民健康保険医療費の推移（平成14年度以降）

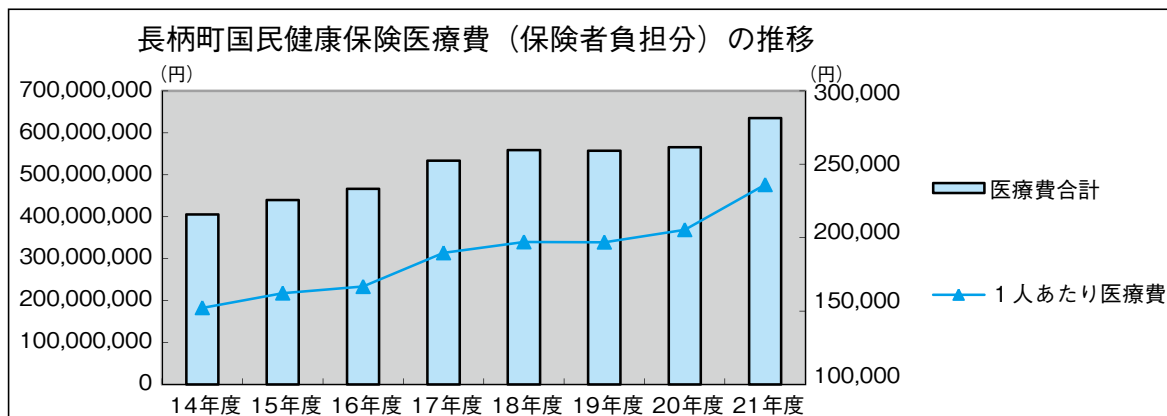

特定保健指導の流れ

特定保健指導は、健診結果の保健指導レベル判定が「動機づけ支援」「積極的支援」のいずれかに該当した方が対象となります。対象者への個別支援・グループ支援・電話・メール・手紙等により初回面接時に作成した行動計画が継続実施できるよう、積極的に継続的な支援を行い、6か月後に設定した行動計画が達成されているか？身体状況や生活習慣に変化が見られたか？について評価を行います。

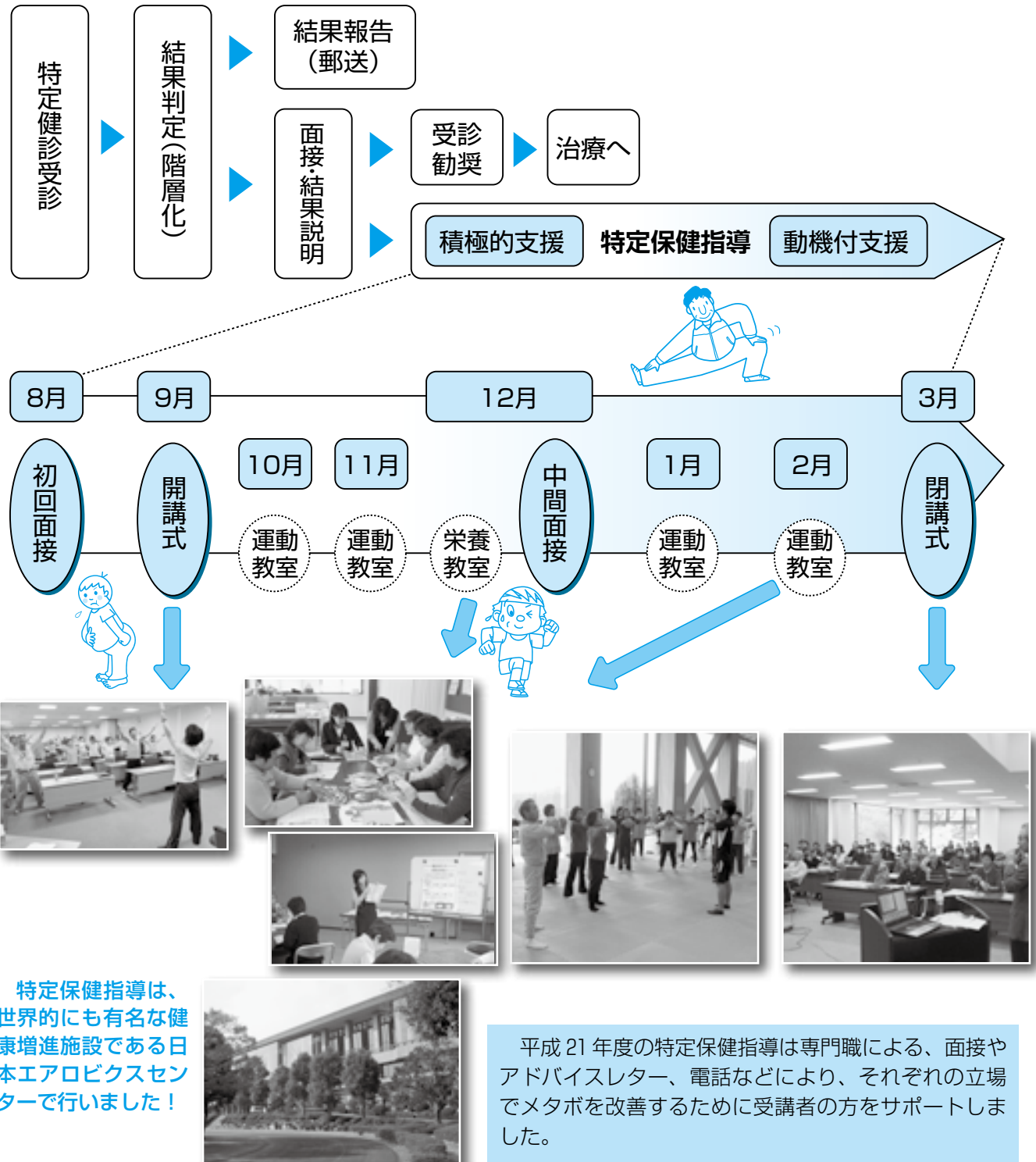

※特定健康診査未受診の方へ

長生都市契約医療機関で、

特定健康診査は、7月31日まで受診することができます!

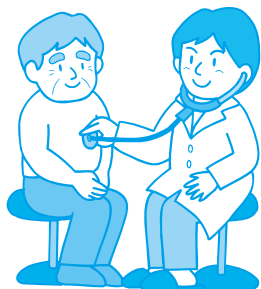

40歳から74歳までの長柄町国民健康保険の加入者の方の特定健康診査（集団健診）は終了しましたが、未受診の方は長生都市内の契約医療機関で**7月31日(土)**まで個別健診として受診することができます。

費用は2,000円です。あらかじめ受診希望医療機関へご予約のうえ、次のものを持参して受診してください。なお健診の結果は受診した医療機関から説明されます。

(持参するもの) ◎保険証 ◎受診券及び問診票

※受診の際には医療機関の指示にしたがってください。

問い合わせ先 住民課 保険住民班 ☎35-2113



不妊治療の 助成をしています

町では、不妊治療の医療費負担を軽減することで、少子化対策に役立てるため不妊治療の助成を実施しています。概要は次のとおりです。

- ◎**対象者** 次の要件をすべて満たしている人
 - ・申請する日の1月1日に長柄町に住所があり、法律上の婚姻をしていること。
 - ・千葉県特定不妊治療助成事業の対象となっていること。(下記②③の場合)
 - ・夫婦の所得が一定以下であること。
 - ・町税・その他の町使用料等に滞納のないこと。

◎**助成期間** 平成22年4月1日から平成23年3月31日まで(以後も同じ。)

◎**契約検査機関** 指定する医療機関

◎**助成額** 上記助成期間中、次の区分ごとに1年度2回以内で下記金額を限度に助成

①人工授精 3万円 ②体外受精 5万円 ③顕微授精 10万円

※**通算5年間助成を受けることができます。**



問い合わせ先 住民課 健康福祉班 ☎35-2414

7月から

平成22年度国民年金保険料免除申請の 受け付けができます！

～ 御家族の方でも行うことができます！ ～

所得が少ないなど、国民年金保険料（22年度月額：15,100円）を納めることが経済的に困難な場合には、申請により保険料の納付が免除又は猶予される場合があります。平成22年度の申請は7月から受け付けをします。免除申請には、被保険者本人または配偶者・世帯主の本年1月1日時点の住所地での前年中の所得情報が必要になります。保険料を未納のまま放置すると、将来の老齢基礎年金や万一の場合の障害基礎年金・遺族基礎年金を受け取ることができなくなりますので、保険料を納めることが難しい方は、まずは下記の申請をしてください。

- ・免除期間は、7月から翌年6月までです。
- ・昨年以前に全額免除・若年者納付猶予の継続審査を希望した方は特段の申請の必要はありませんが、前回申請後、厚生年金加入等で国民年金資格を喪失したことがある場合には再度申請が必要です。

免除（全額免除・一部免除）申請

被保険者本人及び世帯主・配偶者の前年中所得がおおむね下表を下回る場合に、申請により保険料の納付が全額または一部免除されます。

被保険者、配偶者、世帯主の所得審査がありますので、前年の所得の申告をしていない方は、申告が必要な場合があります。

一部免除の方は、減額された保険料を忘れずに納入してください。

納入がない場合は、未納扱いとなってしまいます。

【所得基準】

全額免除	(扶養親族等の数+1) × 35万円+22万円	月々の保険料 0円
4分の3免除	78万円+ (扶養親族等の数 × *38万円) + 社会保険料控除額等	月々の保険料 3,780円
半額免除	118万円+ (扶養親族等の数 × *38万円) + 社会保険料控除額等	月々の保険料 7,550円
4分の1免除	158万円+ (扶養親族等の数 × *38万円) + 社会保険料控除額等	月々の保険料 11,330円

※扶養親族等が老人控除対象配偶者または老人扶養親族であるときは48万円、特定扶養親族であるときは63万円

※失業された方については、免除の特例承認を受けることができます。その場合、下記の書類が必要となります。

- ◎ 雇用保険受給資格者証または雇用保険被保険者離職票
- ◎ 退職証明書 + 住民税納税通知書（特別徴収→普通徴収）

若年者納付猶予申請

被保険者が30歳未満の場合で、本人・配偶者の所得が一定以下※の場合に、申請により保険料の納付が猶予されます。ただし若年者納付猶予された期間は年金の受給資格月数にはなりますが年金額には反映されませんので御注意ください。 ※ (扶養親族等の数+1) × 35万円+22万円

★全額免除または一部免除された期間（月数）については保険料を納付した場合に比して下記の割合で計算されます。免除または若年者納付猶予（学生納付特例も同様）を受けた期間の保険料は10年以内であれば追納できます。（期間により加算金がつく場合があります。）

◎全額免除	→	1/2 (注1)	◎半額免除	→	3/4 (注3)
◎3/4免除	→	5/8 (注2)	◎1/4免除	→	7/8 (注4)

(注1) H20年度分までは1/3 (注2) H20年度分までは1/2 (注3) H20年度分までは2/3 (注4) H20年度分までは5/6
(例) 全額免除期間が120月の場合は年金額計算の際、120×1/2=60月と取り扱われます。

★未納の場合の保険料は**免除等と違い2年以内しか納付できません**ので御注意ください。

問い合わせ先 住民課 保険住民班 ☎35-2113
千葉年金事務所 ☎043-242-6328

●町福祉センターからのお願い

町福祉センターへ電話でのお問い合わせの際、番号間違いが多発しています。他の方へのご迷惑となりますので、お問合せの際電話番号はお間違いのないようご注意ください。

問い合わせ先 長柄町福祉センター ☎30-7200

●子ども手当認定請求書の手続きはお済みですか？

これまで支給されていた児童手当に代わり、次代の社会を担う子どもの健やかな育ちを支援するため、中学生以下のお子さんを対象に子ども手当を支給する制度が創設されました。

特に、新たに支給対象となる中学生を養育している方でまだ手続きのお済みでない場合は、平成22年9月30日まで申請期限の経過措置がありますがお早めの手続きをお願いします。



●7月は、“社会を明るくする運動”～犯罪や非行を防止し、立ち直りを支える地域のチカラ～強調月間です。

“社会を明るくする運動”は、すべての国民が、犯罪や非行の防止と罪を犯した人たちの更生について理解を深め、それぞれの立場において力を合わせ、犯罪や非行のない明るい社会を築こうとする全国的な運動です。長柄町も実施委員会を組織し、街頭広報活動や各小中学校への訪問及び作文・標語コンテストを実施します。

問い合わせ先 住民課 健康福祉班 ☎35-2414

人間ドックの助成が充実しました

■国民健康保険加入者の脳ドック助成事業

脳循環器系疾患の早期発見、早期治療に役立てるため、脳ドックの助成をはじめました。

◎対象者 次の要件をすべて満たしている人

- ・40歳以上で長柄町国民健康保険に1年以上加入していること。
- ・国民健康保険税を完納していること。
- ・脳ドックを受診する年度に特定健康診査を受診していること。

◎対象となる脳ドック 平成22年4月1日以後に受診する脳ドック

◎契約検査機関 ・塩田病院附属福島孝徳記念病院（長柄町国府里）・山之内病院（茂原市町保）
・公立長生病院（茂原市本納）

◎助成額 検査費用の7割を助成（上限5万円）

※通常の間ドックに脳ドックを追加して受診することもできます。（助成の上限は脳ドックを含め、5万円です）

◆脳ドックを追加して検査を受診できる医療機関

- ・山之内病院 ・亀田クリニック ・亀田総合病院附属幕張クリニック

■後期高齢者の 人間ドック助成事業

後期高齢者医療制度開始に伴い、平成20年度から中止されていた人間ドックの助成について、平成22年4月1日以後の受診から再開しました。ご希望の方は、ぜひご利用ください。

問い合わせ先 住民課 保険住民班 ☎35-2113

平成22年度 長柄町結婚相談所 開設日のお知らせ



素敵な出会いのきっかけづくり相手探しのサポートを行っています。

結婚相談所開設日

開設日	場所	受付時間
7月18日(日)	長柄町公民館	午前9時～正午まで
10月17日(日)		
平成23年1月16日(日)		

結婚相手を求める方々が安心して登録していただけますので、お気軽にご相談ください。

問い合わせ先 事業課 産業振興班 ☎35-4447

建設残土などで、農地に盛土・埋立を行う行為は、 一時転用の許可が必要です。



<農地所有者の皆様へ>

農地造成と称して、残土処分や産業廃棄物処理が行われ、結果的に農地として使えない土地となってしまうことを防ぐ必要があります。

◆農地の所有者を含め違反転用者には厳しい措置がとられます。

- ・県と農業委員会が工事の中止等を指示し、もとの農地に復元させることがあります。
- ・3年以下の懲役または300万円以下（法人は1億円以下）の罰金に処せられることがあります。

農地は狙われています。安易に土地の提供をおこなうと…。



●「無料で畑を使い易くしてあげます」といわれ、結果、産廃を埋められる



●「資材置場にさせてください」といわれ、結果、廃棄物の山積み

山砂、山土砂等で埋立を行う場合は、工事の1か月前までに、町農業委員会に軽微な農地改良の届出を行ってください。この場合、以下の条件を全て満たしていることが必要です。

- 1) 平均盛土厚さが1.0m未満であること。
- 2) 赤道や青道の構造等を変更しないこと。その他、他法令の許認可等を要するものでないこと。
- 3) 工事に要する期間が3か月を超えないこと。

問い合わせ先 農業委員会 ☎35-4447

きれいな川を取り戻そう

～6月は環境月間です。～

町では、定期的に町内を流れる河川の水質検査を実施しています。

平成20年度から平成21年度の主な地点の調査結果は、下図のとおりです。

河川の汚濁指数であるBOD（※を参照）を見ると水質が改善されていることがわかります。

汚れの一番の原因は、未処理の生活排水であるといわれています。

町では、金谷・刑部・田代地区の農業集落排水事業や町設置型合併処理浄化槽整備事業を推進しています。

「きれいな川を取り戻す」ということを皆で意識し、ぜひ合併浄化槽を設置くださいますようお願いいたします。

一宮川流域（BOD数値）

調査地点	H20年度	H21年度
A 国府里 一の橋下	3.0	1.8
B 味庄 祝口橋下	1.3	1.5
C 鴛谷 新天王橋下	1.9	-
D 大津倉 岩戸橋下	1.6	-
E 金谷 農集処理場下	1.3	-

村田川流域（BOD数値）

調査地点	H20年度	H21年度
F 長柄山 ナンバ川	1.0	0.7

(※)

指標	BOD
きれい	3PPM 未満
ややよごれている	3PPM～5PPM 未満
よごれている	5PPM～10PPM

C・D・E地点については平成22年度に調査を実施します。



問い合わせ先 事業課 地域整備班 ☎35-2114

長生郡市消防団 第8支団 第31回 消防操法大会

最優秀賞 第3分団第2部(鶯谷・立鳥・針ヶ谷・日吉団地・グリーン立鳥) 優秀賞 第2分団第2部(道脇寺・六地藏・長柄山・追分・皿木)

5月30日、消防団員が日ごろ訓練を続けている消防ポンプ車操法の成果を競う、長生郡市広域市町村圏組合消防団第8支団(池座支団長、団員147名)の消防操法大会が役場駐車場で行われ、第8支団の所属部(全8個部)が出場し、第3分団第2部が最優秀賞、第2分団第2部が優秀賞を獲得しました。

第3分団第2部及び第2分団第2部は6月27日(日)に長南町で開催される長生支部大会に出場することが決定しました。

なお、本大会での団体、個人の部の成績は次のとおりです。



最優秀賞 第3分団第2部



優秀賞 第2分団第2部

団体の部

最優秀賞 第3分団第2部

(1位) (管轄区域 鶯谷・立鳥・針ヶ谷・日吉団地・グリーン立鳥)

優秀賞 第2分団第2部

(2位) (管轄区域 道脇寺・六地藏・長柄山・追分・皿木)

優良賞 第1分団第2部

(3位) (管轄区域 国府里・味庄・船木・八反目・味庄団地・進栄団地)

4位 第2分団第1部

5位 第1分団第1部

6位 第3分団第1部

7位 第4分団第1部

8位 第4分団第2部



優良賞 第1分団第2部

個人の部

(敬称略)

最優秀指揮者 宮澤 秀宗
(第1分団第1部)

最優秀1番員 大藤 章正
(第3分団第2部)

最優秀2番員 石渡 広明
(第1分団第1部)

最優秀3番員 岸本 保仁
(第2分団第2部)

最優秀4番員 目良 博光
(第3分団第2部)



個人の部受賞者
(左から最優秀指揮者、1番員、2番員、3番員、4番員)

8月

ながらこども園 子育て支援センターカレンダー

7月

日	月 mon	火 tue	水 wed	木 thu	金 fri	土	日	月 mon	火 tue	水 wed	木 thu	金 fri	土
1	2	3	4 いっしょに遊ぼう	5 身体測定	6 リトミック教室	7					1 心の健康相談 身体測定	2	3
8	9	10	11	12	13	14	4	5 母子健康・ 栄養相談	6	7 体験入園	8	9 リトミック教室	10
15	16	17	18 いっしょに遊ぼう	19	20 母子健康・ 栄養相談	21	11	12	13	14	15	16 体験入園	17
22	23	24	25 おはなし広場	26	27 リトミック教室	28	18	19 海の日	20	21 いっしょに遊ぼう	22	23 リトミック教室	24
29	30	31					25	26	27	28 おはなし広場	29	30	31

★★7月の行事★★

- ◆いっしょに遊ぼう 第3水曜日 (10:00～11:00)
- ◆リトミック教室 第2・第4金曜日 (10:00～11:00)
- ◆おはなし広場 第4水曜日 (10:00～11:00)
- ◆心の健康相談 7月1日(木) (13:30～15:30)
臨床心理士の先生による相談が受けられます。
- ◆身体計測 7月1日(木)
- ◆母子健康・栄養相談 7月5日(月) (13:00～15:00)
保健師・栄養士による相談が受けられます。
- ◆体験入園 7月7日(水) (10:00～11:00) 七夕の集い
7月16日(金) (9:30～11:00) 縁日ごっこ

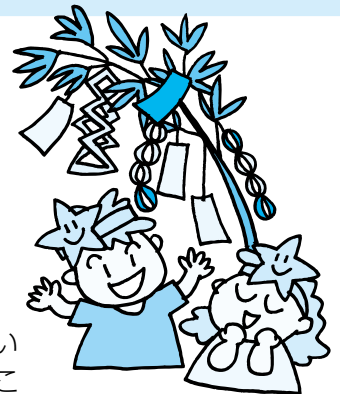

★★随時受付しています★★

- ◆あそびの広場 月～金曜日 (8:30～17:00)
- ◆育児相談 月～金曜日 (9:00～15:00)
- ◆一時保育 月～金曜日 (8:30～17:00) ※2週間前までにご予約ください。

[7月は体験入園が2回!!]

七夕の集いや縁日ごっこに参加して、日本の季節の行事を、楽しみませんか♪
七夕飾り作り、縁日ごっこでは、クジやヨーヨーつりなどに挑戦!



みんなで楽しく
昼食中♪



支援センターだよりは支援センター・役場、公民館に置いてあります。

北原功雄先生による

「私の脳・脊髄神経外来」

は都合によりお休みさせていただきます。

つけましたか？ 住宅用火災警報器

住宅用火災警報器は、火災が発生した際に煙や熱に反応し火災を知らせてくれるものです。

火災の早期発見で大切な命を守りましょう

■ 設置する場所

1. 普段就寝に使用する部屋
2. 就寝に使用する部屋がある階の階段
3. 台所
4. 四畳半(7㎡)以上の居室が5以上ある階の廊下



■ 購入方法

消防用設備取り扱い店、電気機器量販店、ホームセンターなどで購入できます。

購入の目安として、日本消防検定協会の鑑定合格証（NSマーク）がついているものを選びましょう。



■ 悪質訪問販売にご注意を

消防署や町・消防団が火災警報器を売り歩くことはありません。また特定の業者に販売を委託することはありませんので、悪質な販売業者のまぎらわしい服装や言葉などに惑わされないように注意しましょう。

問い合わせ先 長生郡市広域市町村圏組合 消防本部 予防課 ☎26-0119

貸金業法が大きく変わります！あなたは大丈夫ですか？

借り過ぎ・貸し過ぎを防ぐため、6月18日に改正貸金業法が完全施行されます。

[改正のポイント]

- ◎借入総額が「年収の3分の1」を超える場合、新規の借入れができなくなります。
- ◎借入の際、基本的に「年収を証明する書類」が必要となります。
- ※法律等の詳しい内容は、金融庁HPでご確認ください。

困ったら、あせらないで、まず相談を！

ヤミ企融からは絶対に借りないで！

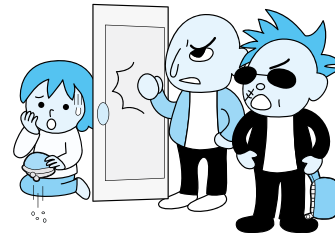

[困ったときの相談窓口]

財務省千葉財務事務所 ☎ 043-251-7830
千葉県県民生活課 ☎ 043-223-2795

働く人とご家族の
未来のために

労働保険

労災保険
雇用保険

の年度更新

平成 22 年度

6/1 ▶ 7/12

千葉労働局 労働保険 徴収課
千葉市中央区中央4-11-1
千葉第2地方合同庁舎 ☎043-221-4317
千葉労働局ホームページ
<http://www.chiba-roudoukyoku.go.jp>

夏期アルバイト
募集について

長柄町都市農村交流センターでは、プール監視員のアルバイトを募集予定です。

アルバイトを希望される方は、下記の募集内容によりお問い合わせください。

記

業務期間 平成22年7月中旬～8月下旬まで
募集予定人員 若干名

問い合わせ先 長柄町山之郷70番地15
指定管理者 富士造園土木株式会社
(長柄町都市農村交流センター)
☎35-0055 FAX35-3141

おいしく作って食べて健康



食生活改善推進員コーナー

塩分控えめクッキング

塩分摂取目標 1日6g未満

材料(4人分)

- | | | |
|------------------|---|-----------------|
| 殻付きあさり…………… 200g | A | にんにく…………… 小さじ1 |
| アスパラガス…………… 150g | | オリーブ油…………… 小さじ2 |
| 卵…………… 3個 | | こしょう…………… 少々 |
| | | 酒…………… 大さじ1 |



食生活改善推進員
(金谷地区)
平野 玉江

〈1人分の栄養価〉エネルギー…87Kcal たんぱく質…6.5g 脂質…6.1g

<作り方>

- ①フライパンにAを入れ弱火で熱し、にんにくの香りがでたらアスパラを炒めて、水大さじ2を加えふたをして蒸し煮する。
- ②アスパラがやわらかくなったら強火にし、あさりと酒を加えふたを閉め、あさりの口が開いたら卵を流し入れ、ざっくり混ぜて卵に火をとす。
- ③こしょうで味を整え器に盛る。

<塩分控えめポイント>

- *旬の素材は味が濃い。よく噛んで素材の味を楽しみましょう。
- *あさが持っている塩分とうま味を、上手に活かすのもポイントです。

毎年6月は「食育月間」です。

昨今、食に対する意識、食への感謝の念や理解が薄れ、毎日の「食」の大切さに関する意識が希薄になってきています。この機会に、日ごろの食生活を見直し、家族や地域の方々と一緒に「食」について考えてみませんか？

問い合わせ先 住民課 健康福祉班 ☎35-2414

振り込め詐欺にご注意!

警察では、振り込め詐欺緊急対策本部を設置し、未然防止を呼びかけています。

犯人はあらゆる手段・方法であなを狙っています。

犯人に騙されない、抵抗力を身につけましょう!

こんな電話は詐欺です!!

○息子や孫から、携帯電話を「壊した」「なくした」と言って番号を変えた、という電話がありませんでしたか?

○「金を使い込んだ…」「連帯保証人が逃げた…」「示談金が必要…」などの急なお金の要求ではありませんか?

本当に家族からの電話ですか? 「オシはダシ?」を確認してください。以下の内容にも注意をお願いします。

- *見知らぬ請求、無視して払わず、まず相談。【架空請求詐欺】
- *保証金を振り込む融資は、あり得ない。【融資保証金詐欺】
- *医療費等の還付金は、ATMでは、戻らない。【還付金等詐欺】

千葉県警察本部振り込め詐欺緊急対策本部

☎043-22719110

(短縮ダイヤル #9110)

茂原警察署生活安全課、交番、駐在所

☎0475-2220110(代)

情報又は不審メールの転送は「けいじい入 fukukomesagi@police.pref.chiba.jp (受信専用)

地域安全ニュース

振り込め詐欺未然防止 功労者に感謝状贈呈

4月28日(木)に茂原警察署長から、振り込め詐欺の発生を未然に防止した、千葉銀行東支店行員1名の方に感謝状を贈呈致しました。

同様に、銚子信用金庫茂原支店行員1名の方に感謝状を贈呈致しました。

警察では、各防犯団体と連携して振り込め詐欺被害防止のため様々な活動をしています。地域の皆様も被害に遭わないように注意してください。

*最近、東京電力の社員などを装った窃盗・詐欺事件が発生しています。身分証を確認するなどご注意ください!

大雨による災害防止

今年も梅雨時を迎え、長雨や集中豪雨などによる被害の発生が心配されます。警察は、災害が発生し、または発生するおそれがあるときは、関係機関と協力して皆さんの生命や財産を守るため、諸活動を行っています。

しかし、最も重要なことは、一人ひとりが日ごろから災害に対してラジオやテレビなどの気象情報や市町村の防災関係の広報をよく聞くなど細心の注意を払い、万全な備えをおくことが大切です。皆様のご協力をお願い致します。

健康アラカルト

予防接種担当 保健師 坂本 亜佳音



最近の話題！

「子宮頸がんワクチン」、「ヒブワクチン」、「肺炎球菌ワクチン」 ご存知ですか？

最近マスコミで報道されている「子宮頸がんワクチン」、乳幼児の保護者の間では、「ヒブワクチン」、「肺炎球菌ワクチン」の話題がよく聞かれます。では、この予防接種の効果や費用はどのような？という声が多くなりましたのでご紹介します。

ワクチンの種類	主な原因	予防できる主な疾患	対象者	接種回数	費用 (保険適用外)
子宮頸がん	性交渉によるヒトパピロウイルス(HPV)感染	子宮頸がん	10歳以上の女性	半年間に3回	1回接種につき約1万5千円前後
ヒブ	インフルエンザ菌b型(多くの子どもの鼻やのどの奥にいる菌)	細菌性髄膜炎 肺炎など	生後2か月以上5歳未満(標準として生後2か月以上7か月未満で接種開始)	初回免疫3回、追加免疫1回(標準の場合) 開始月齢により接種回数は変わります	1回接種につき約1万円前後
肺炎球菌 (23種類の型)	肺炎球菌(多くの子どもの鼻やのどの奥にいる菌)	菌血症・肺炎 細菌性髄膜炎など	満2歳以上	1回	1回接種につき約1万円前後
肺炎球菌 (7種類の型)	肺炎球菌(多くの子どもの鼻やのどの奥にいる菌)	菌血症・肺炎 細菌性髄膜炎など	生後2か月以上9歳以下(標準として生後2か月以上7か月未満で接種開始)	初回免疫3回、追加免疫1回(標準の場合) 開始月齢により接種回数は変わります	1回接種につき約1万円前後

※ワクチンの効果について

- ・子宮頸がん…小児の時期(10歳以上)から接種することで、少なくとも20年間の高い抗体価が期待される。
 - ・ヒブや肺炎球菌…三種混合と同時期に接種することで、予防効果は高い。
- いかがでしたか？意見や疑問点などがありましたら、お気軽にご連絡ください。

問い合わせ先 住民課 健康福祉班 ☎35-2414

利用できる金融機関

- ・長生農協
- ・千葉銀行
- ・千葉興業銀行
- ・京葉銀行
- ・みずほ銀行
- ・りそな銀行
- ・東京スター銀行
- ・房総信用組合
- ・市原市農協
- ・ゆうちょ銀行

町県民税、固定資産税、軽自動車税、国民健康保険税及び介護保険料・後期高齢者医療保険料の納付は、口座振替が便利です。

この制度を利用すると、左記の金融機関の預貯金口座から振替によって納税することができますので、手数料が少なく済み、大変便利です。

新たに口座振替を希望される場合は、預貯金先金融機関または役場総務課 税務班に「口座振替依頼書」を提出してください。

「口座振替依頼書」は、役場総務課 税務班、長生農協の町内各支所、町内のゆうちょ銀行(郵便局)に備え付けてあります。長柄町ホームページからもダウンロードできます。(ダウンロード様式での申込みは、ホームページ内の注意事項をご覧ください。)

納税義務者ごとに申し込みが必要になりますのでご注意ください。

納税

には
安心便利な

口座振替

今月の納税のお知らせ

・町県民税 第1期

納付期限は、6月30日(木)です。納め忘れのないようご注意ください。

※口座振替申し込みの方は、納付期限の前日までに口座の残高確認をお願いします。

教育長コラム



『鉄は熱いうちに』

教育の憲法である教育基本法という法律があります。その中の十条に家庭教育が規定されています。この教育基本法は平成十八年十一月二十一日に改正されました。戦後から今日までの教育基本法には家庭教育という項目は規定されていませんでした。

日本の国も、家庭教育の大切さを規定しなければならぬ状況が生まれて来たからだと思います。

『父母その他の保護者は、子の教育について第一義的責任を有するものである。生活のために必要な習慣を身に付けさせるとともに、自立心を育成し、心身の調和のとれた発達を図るよう努めるものとする。』とあります。

過日ある懇親会で、教育談義になり、その中の一人に高校の先生がおりました。

遅刻が多いので指導したら親が出て来て「大きなお世話だ！」と言われたそうです。

別の人が「俺たちの時代は、お前が悪い！と親に括されるから、先生に怒られても言えなかったし、よほどの理由がなければ遅刻なんかしなかつたよなあ」と。

私も現役時代を思い出すと、親が子どもの味方になり過ぎてはい

ないかと思うことがありました。

もちろん陰湿ないじめにあって、学校が適切な対応をしない場合などは、親が出て行って当然です。

学校は学習指導を中心に生活全般の善悪を指導し、部活動では先輩後輩の関係など、子ども同士の磨き合いがあります。

更に地域で褒められたり、注意されたりして、子どもは育つものだと思います。

私が言いたいのには、親が過干渉で、子どもの自立を阻害するものだと、言いたいです。

「大きなお世話だ」と言いたために、その子は高校時代に、遅刻は悪か生活全般についても指導してもらえない可能性があります。

親は子どものためにと思って言ったつもりですが、その子に取っては大きなマイナスです。

自分の生活を見直すことや、将来を見据えた指導をつけるチャンスを見失ったことになりそうです。

更に家の親は俺の言う通りになるという意識も育たかれません。最近の学校現場を見ますと、親の理不尽なクレームにもめげず、信念を持って指導する先生は、少なくなっているように思います。

『鉄は熱いうちに鍛えろ』を再度、家庭で見直したいものです。

ながら俳句

五月の句会から

山崎 清風

樹種三千香に迷いける植木市
道路鏡朝の新樹の影あふれ

潮干狩折波にもまれ居て
月細し星を抱けり初夏の宵

庭付きの家に住みたや植木市
目に止まる牡丹に足を

高橋美代子
留めけり

潮干狩大量グットで腰さすり
瀬戸際の日本経済春の行く

大野 史恵
歩み寄り小鉢片手の植木市

さざ波の田園風景青田風
大空を時には仰ぎ潮干狩

木苺の一枝かざして急ぎ足
前田 やえ

一時の心穏やか植木市
蒲公英の綿毛飛び舞い

尻濡らし母に叱られ潮干狩
水張りし田面に映す

散歩する
若葉かな

角田 揚子

親しげにあいさつされて
植木市

日時計は時を忘れて花の雨
汐干狩人が動けば動きけり

紺青の空かぎりなし夏簀立

渡辺みのる
一本を選ばずに迷い植木市

月変わりめくる磨に花簀蒲
競合う事も覚える潮干狩

リハビリティ室五階にありて
椎若葉

若葉かな



役場・その他公共施設電話案内

名称	電話番号
総務課	
総務企画班 (選挙管理委員会)	35-2111
財政管財班	35-2110
税務班	35-2112
議会班 (議会事務局)	35-2438
住民課	
保険住民班	35-2113
地域包括支援センター	30-6000
健康福祉班	35-2414
ながらこども園	35-3102

名称	電話番号
事業課	
産業振興班 (農業委員会)	35-4447
地域整備班	35-2114
教育課	
学校教育班	35-2437
学校給食センター	35-2003
生涯学習班・公民館	35-3242
福祉センター	30-7200
都市農村交流センター	35-0055

各公共施設の休館日

町公民館 6月21日(月)、28日(月)、7月5日(月)、12日(月)、20日(火)
町福祉センター 6月21日(月)、28日(月)、7月5日(月)、12日(月)、19日(月)
都市農村交流センター 6月24日(木)、7月は無休

各種相談日程

【町】

心配ごと相談	6/21(月)、7/1(木)、7/20(火)	午前10時～午後3時	福祉センター	☎35-0260
人権相談	6/21(月)、7/12(月)、7/20(火)	午前10時～午後3時	福祉センター	☎35-0260
行政相談	7/12(月)	午前10時～午後3時	福祉センター	☎35-0260

※心配ごと相談・人権相談・行政相談については、相談日に限り電話でのご相談も受付しています。

子どもの虐待などの相談	児童福祉法が改正されて相談先が広がりました。 児童相談所や福祉事務所に加え、身近な市町村の窓口が子どもに関するあらゆる相談や虐待の疑いなどの連絡もお受けいたします。		健康福祉班	☎35-2414
-------------	---	--	-------	----------

【長生健康福祉センター：茂原市茂原1102-1 長生合同庁舎内】※該当日が祝日・振替休日の場合は実施しません。

女性のための健康相談	臨床心理士 毎月1回、内科医師 年4回、産婦人科医師 年4回 (予約制) 午後1時～3時	地域保健福祉課	☎22-5914
未熟児等健康相談	奇数月第1木曜日(原則) (予約制) 午後1時～2時	地域保健福祉課	☎22-5167
療育相談	年4回(5月、8月、11月、平成23年2月の第2金曜日) (予約制) 午後1時～2時	地域保健福祉課	☎22-5167
こころの健康相談	第1・2月曜日(精神保健福祉相談) (予約制) 午後2時～3時30分 第3火曜日(老人精神保健福祉相談) (予約制) 午後2時～3時	地域保健福祉課	☎22-5167
こどもの発達相談	6/22(火) (予約制) 午後1時～5時	地域保健福祉課	☎22-5167
不妊相談	毎月 第2木曜日 (予約制) 午後1時～3時	地域保健福祉課	☎22-5914
DV相談	来所相談：火曜日(予約制) 午前9時～午後5時 電話相談：月曜日～金曜日	地域保健福祉課	☎22-5565
エイズ相談 HIV等抗体検査	第1・3火曜日 午後1時～2時 (エイズ検査のみ即日判定可能) 偶数月第3火曜日 午後5時30分～7時	健康生活支援課	☎22-5167
肝炎ウイルス検査	毎月 第1・3火曜日 午後1時～2時	健康生活支援課	☎22-5167
骨髄バンクドナー登録受付	毎月 第1火曜日 (予約制) 午前10時	健康生活支援課	☎22-5167
腸内細菌検査	第1～4火曜日 午前9時～11時	検査課	☎22-5167
性感染症検査	毎月 第1火曜日 午後1時～2時	健康生活支援課	☎22-5167
家庭児童相談	月曜日～金曜日 午前9時～午後5時	地域保健福祉課	☎22-5167
母子自立支援	月曜日～金曜日 午前9時～午後5時	地域保健福祉課	☎22-5167

※該当日が祝日・振替休日の場合は実施しません。※詳細については電話でお問い合わせください。(☎0475-22-5167)

こども急病 電話相談

夜間、お子さんの具合が急に悪くなったときに、看護師や小児科医が電話でお子さんの症状を伺い、すぐに医療機関で受診した方が良いか、家で様子をみても大丈夫かなどをアドバイスします。

相談時間

毎日夜間

午後7時～午後10時まで

電話番号

#8000

(プッシュ回線・携帯電話)

☎043-242-9939

(ダイヤル回線・#8000をご利用いただけない場合)

日曜・休日当番医案内

診療時間は午前9時～午後5時までです。

日曜・休日当番医は、変更となる場合があります。
消防本部通信指令課(☎24-0119)へお問い合わせください。

月/日	茂原地区	
	内科系	外科系
6/20	長生内科神経内科医院 (24) 7752	本納整形外科・内科 (34) 5091
6/27	宮山医院 (22) 4873	三枝医院 (25) 2203
7/4	鈴木医院 (22) 2630	穴倉病院 (24) 2171
7/11	吉田医院 (34) 3045	鎗田整形外科医院 (24) 8686
7/18	聖光会病院 (35) 5151	君塚病院 (25) 1811
7/19	宮本内科医院 (22) 3770	菅原病院 (25) 1171
7/25	東部台医院 (22) 2455	公立長生病院 (34) 2121

長生都市夜間急病診療所案内

●診療科目:内科・小児科 診療時間:午後8時～午後11時

茂原市八千代1-5-4(消防署裏) ☎24-1010

●夜間急病診療テレフォン案内 午後7時～翌午前6時 ☎24-1011