

第29回長柄農林商工まつり

11月3日に「長柄農林商工まつり」が役場前駐車場で盛大に開催されました。農林・商工・観光・行政の各コーナーによる販売・展示・体験をはじめ、無償配布やながらサービスチップによる抽選会などを催し、好天にも恵まれ多くの方が来場しました。



広報

ながら



人口と世帯数
(平成26年11月1日現在)

人口	7,521人(- 9)
男	3,774人(± 0)
女	3,747人(- 9)
世帯数	2,934世帯(- 1)
	() 内は前月比



No.386 平成26年11月19日発行

発行・編集/長柄町役場総務課 ☎0475-35-2111 〒297-0298 千葉県長生郡長柄町桜谷712番地
長柄町ホームページ <http://www.town.nagara.chiba.jp/>

固定資産評価審査委員会委員 平野和男氏再選される

任期満了に伴い、固定資産評価審査委員会委員に平野和男氏が議会の同意を得て再選されました。

平野氏は平成26年6月に選任されて以来、委員としてご活躍をいただいております。なお、今回の任期は平成29年10月までの3年間です。

山崎惣一郎氏 防犯功労者として 表彰される

町防犯組合指導員の山崎惣一郎氏（山之郷）が10月16日に青葉の森公園芸術文化ホールで行われた「2014地域防犯ボランティア県民大会」の席上で、日々、地域の防犯活動に貢献されたとして防犯功労者表彰を受けました。

山崎氏は平成9年から町防犯指導員に就任されて以来、町の地域安全のため、現在も活躍されています。



茂原警察署管内暴力団 排除対策協議会を設立

10月20日、長生郡市広域市町村圏組合管理棟において茂原警察署管内暴力団排除対策協議会設立総会が開催されました。

この協議会は長生郡市7市町村長をはじめ、防犯組合、商工会等各関係団体代表者で構成され、暴力団排除を推進し、住民の平穏な生活及び事業活動の健全な発展に寄与することを目的として設立されました。



長柄中学校創立 10 周年記念式典

平成 17 年 4 月の旧昭栄中学校と旧長柄中学校の統合により新生長柄中学校が創立して 10 周年となることを記念し、長柄中学校において 11 月 1 日に「創立 10 周年記念式典」が開催されました。

式典では、新生長柄中学校初代校長でもある清田町長から、当時の校長としての思いや願い、生徒を中心に
おいた教育環境の整備等、教育者と町長の両立場の経験者ならではの話がありました。

その後の学習発表会では、「新生長柄中学校の 10 年間のあゆみ」として、校舎やグラウンド、行事等の変遷を映像で振り返ったり、3 年生による合唱披露や生徒全員による校歌合唱があつたりするなど、さらなる前進、飛躍が期待される創立 10 周年にふさわしい式典となりました。



千葉県中学校英語発表会出場

9 月 25 日に行われた長生地区英語発表会のスピーチ部門で第 1 位となった長柄中学校 3 年生の安田悠二さんが、10 月 10 日千葉県文化会館で行われた千葉県中学校英語発表会（スピーチ部門は、高円宮杯第 66 回全国中学校英語弁論大会の県予選）に出場しました。“Science the super power” というタイトルで、科学との出会い、すばらしさ、自分の将来について、堂々とスピーチを行いました。

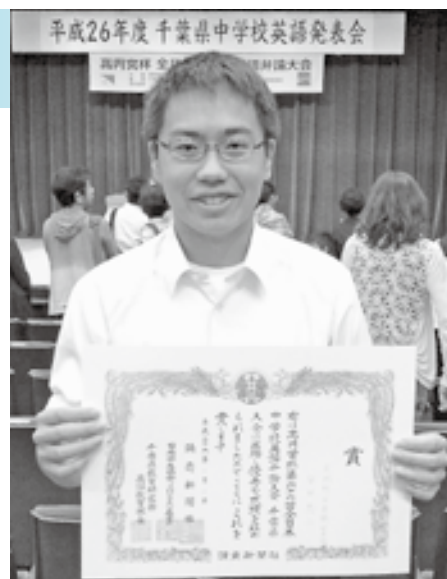

平成27年 成人式

町では、新成人の門出を祝うため、次のとおり成人式を行います。

日時 平成 27 年 1 月 11 日(日)
10:00 ~ (受付 9:30 ~)

会場 公民館 講堂

対象者 平成 6 年 4 月 2 日~平成 7 年 4 月 1 日までに生まれた町在住の方

※現在、町外にお住まいの方で出席を希望される場合は、お問い合わせください。



第 55 回

長柄町一周駅伝大会

参加チーム募集

期日 12 月 21 日 (日) 10:00 スタート (小雨決行)
会場 役場庁舎前 (スタート・ゴール)
区間 6 区間 (25.0km)
チーム 1 チーム最低 6 名
参加費 町外一般……6,000 円 高等学校……2,000 円
中学校……無料 町内一般……無料

※当日不参加の場合でも参加費は返金できませんので、ご了承ください。

申込期間 11 月 30 日 (日) まで

平成26年度 上半期の財政事情

財政状況の公表は、町民の皆さんに町の財政がどのように運営されているかを知ってもらうため年2回実施します。今回は平成26年度上半期（4月から9月）の執行状況をお知らせします。

34億9,000万円でスタートした平成26年度一般会計予算は、3回の補正を行い、9月末現在額は39億2,120万円（平成25年度からの繰越3億3,976万5千円を含む）となっています。予算額に対する収入済額の割合は52.2パーセント、支出済額の割合は32.1パーセントとなっています。

一 般 会 計

歳入		予算額	39億2,120万円	歳出		予算額	39億2,120万円
		収入済額	20億4,792万7千円			支出済額	12億6,020万6千円
区 分		予算額	収入済額	区 分		予算額	支出済額
町 税		11億2,106万4千円	7億9,222万5千円	議 会 費		7,568万7千円	4,085万1千円
地方譲与税		7,000万円	1,659万2千円	総 務 費		9億8,922万4千円	2億7,150万6千円
利子割交付金		150万円	63万7千円	民 生 費		8億1,974万9千円	2億7,023万8千円
配当割交付金		360万円	136万2千円	衛 生 費		3億7,288万円	1億5,584万1千円
株式等譲渡所得割交付金		140万円	0円	農林水産業費		1億7,349万円	5,507万5千円
地方消費税交付金		9,200万円	5,001万3千円	商 工 費		1,930万9千円	767万4千円
ゴルフ場利用税交付金		6,000万円	1,831万9千円	土 木 費		4億8,328万8千円	9,846万9千円
自動車取得税交付金		1,000万円	436万4千円	消 防 費		1億4,687万6千円	8,076万4千円
地方特例交付金		131万1千円	131万1千円	教 育 費		2億8,133万2千円	1億1,835万1千円
地方交付税		9億4,476万6千円	6億5,385万円	災害復旧費		3千円	0円
交通安全対策特別交付金		230万円	0円	公 債 費		3億4,335万8千円	1億6,143万7千円
分担金及び負担金		1,495万1千円	770万3千円	諸 支 出 金		2億1,300万4千円	0円
使用料及び手数料		5,906万6千円	3,815万9千円	予 備 費		300万円	0円
国庫支出金		2億2,191万1千円	5,518万4千円				
県支出金		2億7,800万3千円	1,599万円				
財産収入		1,198万8千円	626万2千円				
寄附金		2千円	11万2千円				
繰入金		2億1千円	0円				
繰越金		1億5,198万1千円	3億6,172万7千円				
諸収入		3億355万6千円	2,411万7千円				
町 債		3億7,180万円	0円				

町 の 財 産

土地	797,517 m ²
建物	43,238 m ²
基金	14億3,546万円

町 債 の 内 容

・総務債	6億1,037万6千円
・民生債	1億2,691万7千円
・衛生債	2億924万4千円
・農林水産業債	1億2,231万1千円
・土木債	1億4,683万円
・教育債	2億9,195万7千円
・臨時財政対策債	16億7,941万2千円
・災害復旧債	137万1千円
・下水道債（農集）	3億4,430万5千円
・下水道債（浄化槽）	2億7,822万7千円
計	38億1,095万円

特 別 会 計

会計区分	予算額	収入済額	支出済額
国民健康保険特別会計	10億8,710万円	4億9,383万9千円	4億8,567万4千円
農業集落排水事業特別会計	5,350万円	1,902万1千円	2,125万3千円
介護保険特別会計	7億54万6千円	3億1,904万8千円	2億7,495万3千円
浄化槽事業特別会計	6,570万円	2,130万3千円	1,991万5千円
後期高齢者医療特別会計	6,779万9千円	2,193万4千円	1,332万5千円

「千葉県最低賃金」が 10月1日から時間額798円 (従来の777円から21円引上げ) に改正されました。

千葉県内の事業所で働くすべての労働者（パート、アルバイト等を含む。）及び、その使用者に適用される地域別最低賃金「千葉県最低賃金」が改正されました。

詳しくは、千葉労働局ホームページ又は最寄の労働基準監督署へお問い合わせください。

千葉労働局ホームページ <http://chiba-roudoukyoku.jsite.mhlw.go.jp>

問い合わせ先 24時間電話サービス ☎043-221-4700
千葉労働局労働基準部賃金室 ☎043-221-2328

工業統計へのご回答をお願いします！

経済産業省では、平成26年12月31日現在で「工業統計調査」を県、市区町村を通じて実施します。

工業統計調査は、製造業を営む事務所を対象として、その活動実態を明らかにすることを目的としています。

調査結果は、国や地方公共団体の行政施策の重要な基礎資料として利用されるとともに、企業、大学などでの研究資料、小・中高等学校の教材など、広く利用されているところです。

12月上旬から1月にかけて調査員が「調査員証」を携行して伺いますので、回答をよろしくお願いいたします。

入札結果

入札の結果をお知らせします。

業務名 町道 1457・1203 号線測量業務
場所 力丸、千代丸、国府里地先
入札日 10月17日
契約金額 2,538,000 円
契約業者 株式会社 セントラルサーベイ

工事名 社会資本整備総合交付金 鍛冶山橋更新工事
場所 大津倉地先
入札日 10月17日
契約金額 18,360,000 円
契約業者 中部興産 株式会社

工事名 社会資本整備総合交付金
町道 2124 号線舗装修繕工事
場所 長富地先
入札日 10月17日
契約金額 8,748,000 円
契約業者 株式会社 三橋土木

工事名 社会資本整備総合交付金
町道 1333 号線舗装修繕工事
場所 六地藏地先
入札日 10月17日
契約金額 2,376,000 円
契約業者 株式会社 三橋土木

問い合わせ先 総務課 財政管財班 ☎35-2110



平成27年1月診療分から国民健康保険加入者（70歳未満の方）の高額療養費の区分が3つから5つに細分化されます。高額療養費制度は、世帯の所得等に応じて区分が設定されていますが、今回低所得者に配慮した区分に改正されます。

高額な外来診療や入院される方は、限度額認定証の交付を受けていれば医療機関等での窓口の支払いが一定の金額に抑えられます。

交付にあたっては、国民健康保険税に滞納があると交付できない場合がありますのでお問い合わせください。

既に限度額認定証の交付を受けている方は、新たに申請する必要はありません。長柄町から12月中に1月からの新しい区分の限度額認定証を送付します。なお、70歳以上の自己負担限度額については、現行のまま据え置きとなります。

<現行 平成26年12月まで>

区分	上位所得者A	一般所得者	低所得者
所得要件	旧ただし書所得600万円超	旧ただし書所得600万円以下	住民税非課税
自己負担限度額 (月額)	150,000円+ (医療費-500,000円)×1% 4回目以降(多数該当)は、83,400円	80,100円+ (医療費-267,000円)×1% 4回目以降(多数該当)は、44,400円	35,400円 4回目以降 (多数該当)は、 24,600円

変更

<改正後 平成27年1月から>

区分	上位所得者ア	上位所得者イ	一般所得者ウ	一般所得者工	低所得者才
所得要件	旧ただし書所得 901万円超	旧ただし書所得 600万円～ 901万円以下	旧ただし書所得 210万円～ 600万円以下	旧ただし書所得 210万円以下	住民税非課税
自己負担限度額 (月額)	252,600円+(医療費-842,000円)×1% 4回目以降(多数該当)は140,100円	167,400円+(医療費-558,000円)×1% 4回目以降(多数該当)は93,000円	80,100円+(医療費-267,000円)×1% 4回目以降(多数該当)は44,400円	57,600円 4回目以降(多数該当)は44,400円	35,400円 4回目以降(多数該当)は、24,600円

※旧ただし書所得とは、総所得金額から基礎控除（33万円）を差し引いた金額となります。



国民健康保険・国民年金の 手続きはお早めに！

国民健康保険加入・喪失、国民年金加入・喪失手続きは会社等で代行しません。

会社等を退職して国民健康保険に加入する場合、就職して（または扶養になり）社会保険に加入し国民健康保険を喪失した時は、速やかな異動手続きが必要です。20歳以上60歳未満の方は国民年金手続きも必要です。

このような手続きは**会社等では行ってくれない**ので**ご自身（又は家族等の代理の方）**で行う必要があります。手続きが必要な方は次のものをご用意し早めの手続きをお願いします。

退職（または任意継続資格喪失）・ 扶養親族を外れ国民健康保険に加入する場合	就職・扶養親族認定で社会保険・ 共済組合に加入（国民健康保険を喪失）する場合
<p>必要なもの</p> <ul style="list-style-type: none"> ◎退職証明書・資格喪失証明書 ◎年金手帳・基礎年金番号通知書 ◎印鑑 <hr/> <ul style="list-style-type: none"> ※厚生・共済年金証書 (厚生・共済年金加入期間が通算20年以上か40歳以降の加入期間が10年以上で厚生・共済年金報酬比例部分を受給している60歳以上64歳までの方) <div style="border: 1px solid black; padding: 5px; margin-top: 10px;"> <p>上記に該当の方は、「退職者医療制度」を適用できます。その場合、医療給付の一部は社会保険側が負担するため国保負担が軽減し財政安定に寄与しますのでご協力をお願いします。</p> </div>	<p>必要なもの</p> <ul style="list-style-type: none"> ◎社会保険証・共済組合員証 (新しい会社・事業所のもの、コピーも可または資格を取得したことを証する書類) ◎年金手帳・基礎年金番号通知書 ◎印鑑

(例) 10月に会社を退職し、国保の手続きをしていなかった方が、11月に国保の加入手続きをした場合には10月へさかのぼり資格加入を行い、国保税もさかのぼり課税されます。

※国保喪失日（事由が発生した日）以降に新しい保険証が届いていない等の事情で止むを得ず国保の保険証を使ってしまった場合、保険給付に要した費用を返還していただきます。なお国保に返還した金額は新たに加入した社会保険等に払い戻しを請求できます。

※75歳になり社会保険・共済組合等の被扶養者資格を喪失する場合には、特段の手続きは必要ありません。誕生日到来前に新しい保険証がお手元に届きます。

～おねがい～

保険証の紛失が多く見受けられます。紛失や盗難の際は必ず**警察に届け出た上**、役場で再交付を受けてください。また、けがや病気で医療機関に行く際は保険証を携行し窓口で提示しましょう。保険証には皆様の個人情報に記載されていますので取扱いには十分ご注意ください。

平成 27 年度ながらこども園入園について

平成 27 年度から、新しい子ども・子育て支援制度が開始となり、認定こども園に入園を希望する場合は、事前に『保育の必要性』の支給認定を受けることが必要です。ながらこども園は認定こども園ですので、入園の申込みと支給認定申請が必要になります。

なお、現在、こども園に在園しているお子さんも支給認定申請が必要になりますので、必ず手続きをお願いします。(ながらこども園の在園児は、お子さんを通して申請書を渡します。)

また、新年度入園をお考えの保護者の皆様を対象に、こども園の一般開放を行います。普段、どんな様子なのか知りたい方や入園の参考にしたい方は、是非お越しください。

①申請書等配布期間

11月25日(月)以降、ながらこども園で申請書及び必要書類を配布します。

②受付期間

12月4日(木)～12月11日(木) 9:00～16:00

※土曜日、日曜日を除く。

③受付場所

長柄町鶴谷879-3 ながらこども園

④一般開放日

12月2日(火) 9:15～10:45 ※事前予約は不要

(来園の際、支援センター側駐車場の利用とスリッパの持参をお願いします。)



～ 支給認定について (保育の必要性) ～

新制度では、子どもの年齢や保護者の保育の必要性に応じて、1号認定から3号認定まで次のような3つの区分があり、それぞれ利用できる施設や時間に違いがあります。

- ・ 1号認定 (教育標準時間認定)・・・満3歳以上の学校教育のみを受ける子ども
- ・ 2号認定 (保育認定)・・・満3歳以上の保育を必要とする子ども
- ・ 3号認定 (保育認定)・・・満3歳未満の保育を必要とする子ども

2号認定および3号認定は、労働時間や保護者の状況等により、保育の必要量によって次のようにさらに区分されます。

- ・ 保育標準時間・・・最長11時間の利用
- ・ 保育短時間・・・最長8時間の利用

12月 ながらこども園 子育て支援センターカレンダー

日(sun)	月(mon)	火(tue)	水(wed)	木(thu)	金(fri)	土(sat)
	1	2	3 おはなし広場 10:00	4 身体計測 9:00~16:00	5 リトミック教室 10:00~11:00	6
あそびの広場 9:00~16:00						
7	8	9	10 ベビーマッサージ教室 10:00~11:00	11	12	13
あそびの広場 9:00~16:00						
14	15	16	17 体験入園 (クリスマス会)	18 誕生会 10:30	19 リトミック教室 10:00~11:00	20
あそびの広場 9:00~16:00						
21	22	23	24 おはなし広場 10:00	25	26	27
あそびの広場 9:00~16:00		天皇誕生日	あそびの広場 9:00~16:00			
28	29 休業	30 休業	31 休業			

※あそびの広場の時間帯が変更になる場合がありますので、支援センターだよりと併せて、ご確認ください。

※年末年始（12月27日～1月4日）は、支援センターをお休みさせていただきます。

体験入園を行います！

○クリスマス会

12月17日(水) 10:00~11:00

こども園でクリスマス会が行われます。

サンタさんやこども園のお友達と一緒に歌を歌ったり、ダンスをしたり、楽しいひと時を過ごしませんか？



一時保育

月～金曜日（祝日を除く。）

9:00～17:00

- 利用開始日の2週間前までに申請書を提出してください。
- 緊急の場合はご相談ください。

育児相談

月～金曜日（祝日を除く。）

9:00～15:00

- 電話でもご相談をお受けしています。

支援センターの様子



あそびの広場



身体計測



体験入園（運動会）

『支援センターだより』を発行しています。役場・公民館に置いてありますので、ご覧ください。

問い合わせ先 住民課 健康福祉班 ながらこども園 ☎35-3102

12月の保健・栄養事業のお知らせ

事業名	実施日	時間	対象者	場所
3歳児健康診査 1歳6か月児健康診査	1日(月)	3歳児 受付時間 12:50~13:00 1歳6か月児 受付時間 13:00~13:10	<3歳児> 平成23年8月、9月生まれ <1歳6か月児> 平成25年 4、5月生まれ	保健センター
ヘルスアップ教室 (運動講座)	8日(月)	受付時間 9:00~9:50	40~74歳までの町民の方 ※詳細は下記をご参照ください。	日本メディカル トレーニング センター
乳児相談	16日(火)	生後4か月児 受付時間 9:45~10:00 ----- 生後7か月児、12か月児 その他 受付時間 10:30~10:45	<生後4か月児> 平成26年8月生まれの乳児 <生後7か月児> 平成26年5月生まれの乳児 <生後12か月児> 平成25年12月生まれの乳児 ※対象者には、個別通知します。 その他希望者は事前にご連絡ください。 対象：生後13か月以内の乳幼児	保健センター
乳がん検診	超音波検査 22日(月)	受付時間 9:00~10:30	30~39歳、41歳、43歳 45歳、47歳、49歳の女性 ※事前に申し込みされた方。	福祉センター
	マンモグラフィ 検査 11日(木) 22日(月)	受付時間 13:00~14:30	40歳、42歳、44歳、 46歳、48歳、50歳以上の女性 ※事前に申し込みされた方。	
子宮頸がん検診	11日(木) 22日(月)	受付時間 9:00~10:30	20歳以上の女性 ※事前に申し込みされた方。	福祉センター
骨粗しょう症検診	22日(月)	受付時間 13:00~14:30	18~35歳、40歳、45歳、50歳、 55歳、60歳、65歳、70歳の女性 ※事前に申し込みされた方。	

問い合わせ先 住民課 健康福祉班 ☎35-2414

ヘルスアップ教室(運動講座)に参加しませんか?

教室の内容は次のとおりです。

対象者 長柄町在住の40~74歳の方
(医師から運動を禁止されていない方)

日時 12月8日(月)

受付 9:30~9:50

運動講座 10:00~11:30

場所 日本メディカルトレーニングセンター(旧日本エアロビクスセンター)
※参加希望で交通手段のない方は事前にご相談ください。

内容 ストレッチ・ウォーキング など

費用 1,000円

定員 30名(定員になり次第締め切ります。)

申し込み方法 電話で連絡ください。運動講座に参加した方は、日本メディカルトレーニングセンターの施設を当日限りご利用いただけます。



昨年の講座風景

問い合わせ先 住民課 健康福祉班 ☎35-2414 保険住民班 ☎35-2113

農業者年金に加入しましょう！

農業者年金は国民年金の第1号被保険者（保険料納付免除者は除かれます。）である農業者に対し、年金の給付を行うことにより、農業者の老後生活の安定と福祉の向上を図るとともに、保険料助成を通じて農業の担い手を確保するという目的をあわせ持つ政策年金です。

将来受給する年金は、自らが納めた保険料を原資として農業者年金基金が運用し積み立てる方式です。加入者・受給者数に左右されず少子高齢化の進展にも対応できることから**保険料が引き上げられることはありません。**

保険料の額は2万円から6万7千円までの間で自由に選択でき、今後の老後設計や農業経営の状況に応じていつでも見直すことができます。支払った保険料は全額（年額最高80万4千円）が社会保険料控除の対象となり、所得税・住民税の節税につながります。また、将来受け取る農業者年金は、公的年金控除の対象となり税制面でも優遇措置があります。

さらに、認定農業者等の**一定の要件（必須）及び区分①から⑤の要件のいずれかを満たす方は国から月額最高1万円の保険料補助（最長20年間）が受けられます。**

区分	一定の要件（60歳までに20年以上の保険料納付期間があり農業所得が900万以下であること。）	基本月額2万円－国庫助成＝保険料	
		35歳未満	35歳以上
①	認定農業者で青色申告者	10,000円	14,000円
②	認定就農者で青色申告者		
③	区分①又は②の者と家族経営協定を締結し、経営に参画している配偶者又は後継者		
④	認定農業者又は青色申告者のいずれか一方を満たす者で、3年以内に両方満たすことを約束した者	14,000円	16,000円
⑤	35歳未満の農業後継者で35歳まで（25歳未満の者は10年以内）に認定農業者で青色申告者になることを約束した者		

問い合わせ先 農業委員会 ☎35-4447

農家の皆さまへ

遊休農地になる前に農地中間管理事業を活用しましょう！

公益社団法人千葉県園芸協会が実施する農地中間管理事業では、農業をリタイヤしたい。経営上の理由で耕作面積を縮小したい。などの理由で農地が不要となる方の農地を借り上げ、新たな農地の借り受け人が見つかるまでの間、農地として保全管理します。

耕作はできないが農地は荒らしたくないとお考えの方、是非ご利用ください。

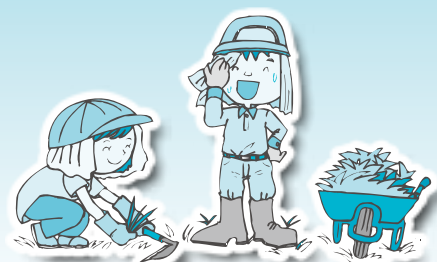

問い合わせ先 公益社団法人千葉県園芸協会 ☎043-223-3011
長柄町産業振興班 ☎35-4447

猟友会へ入りませんか!!

1. 狩猟期間前には、射撃練習・随時講習会を開催
2. 狩猟の際の怪我に対する保険の充実
3. 地元の猟師を始め、狩猟を通して仲間が増える。
4. 団体（大人数）で狩猟をすることができ、捕獲効率があがる。
5. 経験豊富な会員から狩猟技術を学べる。
6. 会誌などで狩猟に関する情報をいち早く得られる。



問い合わせ先

一般社団法人 千葉県猟友会 ☎043-222-6033
事業課 産業振興班 ☎35-4447

有害鳥獣 10月分捕獲実績

有害鳥獣名	捕獲頭数	今年度累計
ハクビシン	8	100
アライグマ	15	131
イノシシ	10	108

※ 今後も、ご理解・ご協力よろしくお願ひします。



問い合わせ先

事業課 産業振興班 ☎35-4447

平成26年度 長柄町 結婚相談所 開設日のお知らせ



素敵な出会いのきっかけづくり、相手探しのサポートを行っています。

結婚相談所開設日

開設日	場所	受付時間
12月20日(土)	長柄町公民館	9時～12時まで

結婚相手を求める方々が安心して登録していただけますので、お気軽にご相談ください。

問い合わせ先 事業課 産業振興班 ☎35-4447

「第7回 長柄go!婚・出会いの広場」の開催について

楽しい時間を過ごしませんか？

人生のパートナーに出会えるチャンスです。今回はデザート&ランチバイキングです！

開催日時	12月21日(日) 11:45～
会場	生命の森リゾート ホテルトリニティ書齋 2階
募集対象	年齢20歳～50歳までの独身男女、各15名 長柄町に在住か在勤、または住んでみたいと思う方
参加費	男性5,000円 女性3,000円 女性に限り、長柄特産物のプレゼント付き
申し込み締め切り	12月1日(月) ※応募者多数の場合は抽選

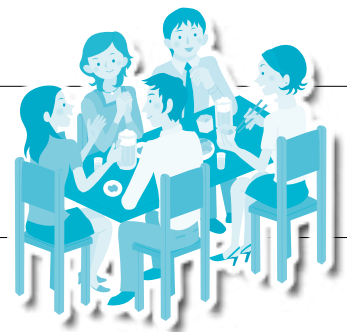

問い合わせ先 長柄町商工会女性部 ☎35-3450

観光・商工イベント情報

○道の駅ながら 10周年記念フェスタを開催します

- 日時** 11月23日(日・祝) 9:30~14:00(雨天決行)
内容 道の駅ながら10周年記念フェスタ
 〈当日限りの特別価格〉
 ・自然薯の特売 ・朝採り新鮮野菜の特売
駐車場 無料(混雑が予想されるため乗り合わせをお願いします。)
無償配布 とろろ飯・豚汁・ホットミルク・甘酒
 ※道の駅での商品購入者限定でくじ引きができます。



問い合わせ先 道の駅ながら 六地藏138-1 ☎35-4741

○初冬の星空講座

- 日時** 11月29日(土) 18:00~20:30
場所 都市農村交流センター
定員 30名
参加費 高校生以上 1,200円 中学生以下 800円 ※お弁当料金込み

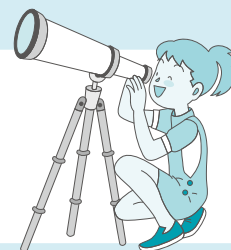

○月曜テニス教室

- 日時** 月曜日(11月24日、12月1、8、15、22日)
 午前の部 10:00~12:00 午後の部 13:00~15:00
場所 都市農村交流センター
講師 テニスインストラクター 鐵 和子 氏
対象 各回10名程度
参加費 1人1回(2時間) 500円
持ち物 テニスシューズ、ラケット(有料レンタルあり)

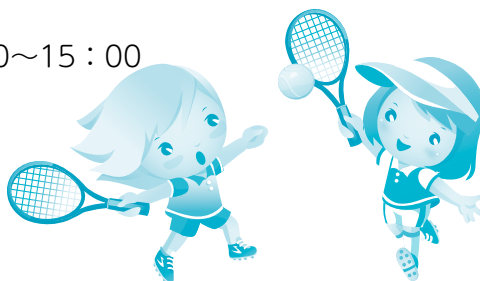

○ちば恋in長柄Ⅳ「BBQ de クリスマス♥」

- 日時** 12月20日(土) 10:30~15:00
場所 都市農村交流センター
参加費 男性:4,000円 女性:2,000円
定員 男女各10名(応募多数の場合は抽選)
対象 30歳~45歳の独身男女



○長柄ダム・エンジョイウォーク

- 日時** 12月13日(土) 9:30~12:30
場所 都市農村交流センター
定員 15名
参加費 600円
備考 飲み物、タオルなどは持参願います。



問い合わせ先 長柄町観光協会事務局 事業課 産業振興班 ☎35-4447
 都市農村交流センター ☎35-0055

ながら町議会 だより

編集 長柄町議会報編集委員会

主な内容

第3回定例会

定例会で決まったこと	14～16ページ
決算監査報告	16ページ
一般質問（3名）	17～18ページ

第2回臨時会

臨時会で決まったこと	19ページ
編集後記	19ページ

第3回定例会

平成26年長柄町議会第3回定例会は、9月30日（火）に開催されました。

提出された議案等は、承認1件、議案11件、同意1件、報告3件ですべて原案のとおり承認、可決、同意、採択されました。

9月定例会の審議結果一覧表

議案番号	件名	審議結果	
承認第1号	専決処分の承認を求めることについて (平成26年度長柄町一般会計補正予算(第2号))	原案可決	全会一致
議案第1号	長柄町家庭的保育事業等の設備及び運営に関する基準を定める条例の制定について	原案可決	全会一致
議案第2号	長柄町特定教育・保育施設及び特定地域型保育事業の運営に関する基準を定める条例の制定について	原案可決	全会一致
議案第3号	長柄町放課後児童健全育成事業の設備及び運営に関する基準を定める条例の制定について	原案可決	全会一致
議案第4号	長柄町立こども園条例の一部を改正する条例の制定について	原案可決	全会一致
議案第5号	長柄町農民研修館設置及び管理に関する条例を廃止する条例について	原案可決	全会一致
議案第6号	人権擁護委員の推薦につき意見を求めることについて	原案可決	全会一致
同意第1号	固定資産評価審査委員会委員の選任につき同意を求めることについて	同意	全会一致
議案第7号	平成26年度長柄町一般会計補正予算(第3号)	原案可決	全会一致
議案第8号	平成26年度長柄町国民健康保険特別会計補正予算(第1号)	原案可決	全会一致
議案第9号	平成26年度長柄町介護保険特別会計補正予算(第1号)	原案可決	全会一致

議案第10号	平成26年度長柄町後期高齢者医療特別会計補正予算（第1号）	原案可決	全会一致
議案第11号	平成25年度決算認定について	継続審査	
報告第1号	平成25年度長柄町健全化判断比率について		
報告第2号	平成25年度長柄町農業集落排水事業特別会計資金不足比率について		
報告第3号	平成25年度長柄町浄化槽事業特別会計資金不足比率について		

専決処分の承認

平成26年度長柄町一般会計補正予算（第2号）

歳入歳出予算の総額に 110 万円を追加し、補正後の予算総額は 35 億 1,858 万 8 千円となります。主な内容は、8 月 24 日執行の町長選挙と同時に執行が想定された町議会議員補欠選挙の経費 110 万円の補正であり、平成 26 年 7 月 25 日付けで専決処分をし、今回承認を得たものです。

条例の制定

長柄町家庭的保育事業等の設備及び運営に関する基準を定める条例の制定について

児童福祉法の改正に伴い、市町村が家庭的保育事業等の設備及び運営について条例で基準を定めるものです。

長柄町特定教育・保育施設及び特定地域型保育事業の運営に関する基準を定める条例の制定について

子ども・子育て支援法の制定に伴い、特定教育・保育及び特定地域型保育を提供することから本条例を定めるものです。

長柄町放課後児童健全育成事業の設備及び運営に関する基準を定める条例の制定について

児童福祉法の改正に伴い、市町村が放課後児童健全育成事業の設備及び運営について条例で基準を定めるものです。

条例の一部改正

長柄町立こども園条例の一部を改正する条例の制定について

長柄町立こども園条例別表第 1 号に引用している中国残留邦人等の円滑な帰国の促進及び永住帰国後の自立支援に関する法律の一部を改正する法律が施行され、法の題名が改められることに伴う改正です。

条例の廃止

長柄町農民研修館設置及び管理に関する条例を廃止する条例について

農民研修館の利用目的が達成したことや、建築から 36 年が経過し老朽化したことに伴い取り壊しを行うこととなったため、条例の廃止を提案するものです。（六地蔵 344 - 2 旧三島野保育所跡地）

人事案件

人権擁護委員の推薦につき意見を求めることについて

青木博一氏（高山）が本年 7 月 31 日をもって退任されたことに伴い、その後任として篠田孝行氏（大津倉）を選任することに同意したものです。

固定資産評価審査委員会委員の選任につき同意を求めることについて

現職の平野和男氏（金谷）が本年 10 月 28 日で任期満了となるが引き続き委員に選任することに同意したものです。

補正予算

平成26年度長柄町一般会計補正予算（第3号）

6,284 万 7 千円を追加し、補正後の予算総額は 35 億 8,143 万 5 千円です。主な内容は社会保障・税番号制度が平成 28 年 4 月 1 日から施行されるため円滑に運営するための準備に関わる経費の追加です。

平成26年度長柄町国民健康保険特別会計補正予算（第1号）

補正額は 4,070 万円の増額で補正後の予算総額は、10 億 8,710 万円です。主な内容は療養給付費、高額療養費の負担金の追加、平成 25 年度療養給付費負担金等の額の確定による還付金の追加です。

平成26年度長柄町介護保険特別会計補正予算（第1号）

補正額は904万6千円の増額で補正後の予算総額は、7億54万6千円です。主な内容は平成25年度介護給付費負担金等の確定による負担金の返還金の追加です。

平成26年度長柄町後期高齢者医療特別会計補正予算（第1号）

補正額は9万9千円の増額で補正後の予算総額は、6,779万9千円です。主な内容は番号制度対応に伴うシステム改修等の事務経費の追加です。

決算認定

平成25年度決算認定について

平成25年度決算認定については、より詳細な審議が必要なため各常任委員会による継続審議となりました。（詳細についての各常任委員会の審議は10月15日に実施されました。）

報 告

平成25年度長柄町健全化判断比率について

平成25年度長柄町農業集落排水事業特別会計資金不足比率について

平成25年度長柄町浄化槽事業特別会計資金不足比率について

報告第1号から3号の用語説明

健全化判断比率・・・町の「借金や赤字」と「資金不足」の比率のこと。一定値を超えると財政健全化計画などを策定しなければならない。

資金不足比率・・・事業を行う上で、どれくらいお金が足りないのかを示す比率のこと。経営が悪化している場合に早期対応できるように、国が定めたもの。

「地方公共団体の財政の健全化に関する法律」では、地方公共団体の財政の健全性の基準、「早期健全化基準」及び「財政再生基準」並びに「経営健全化基準」を設け、各基準を超えると地方公共団体は各計画を策定し、行財政上の措置を講じることにより財政健全化を図ることになります。

この基準の比率のうち、健全化判断比率については4つの指標で表されますが、本町はいずれも国の定める基準以下です。

基準不足比率については、農業集落排水事業特別会計及び浄化槽事業特別会計の両会計の資金不足はありませんでした。

決算監査報告（要約）

平成25年度長柄町一般会計及び特別会計歳入歳出決算並びに関係書類を8月27日、28日、29日の3日間、監査を実施いたしました。

審査の結果ですが、各会計の予算額、収入済額、支出済額、歳入簿、現金受払簿により出納証書類と照査の結果、決算は計数的に誤りがなく出納処理の内容も正当なものであると認められました。

歳入歳出全般についての予算執行も適正に処理され、その執行実績についても目的に沿い、住民福祉の向上が図られていることが推察されました。

財産に関する調書につきましては、公有財産、物品、出資による権利及び基金について、各々調書の計数と財産台帳、備品台帳、預金通帳と照合した結果、計数はいずれも正確であると認められました。

決算規模を前年度と比較すると、歳入歳出とも決算額は増となっていました。

財政健全化法に基づく健全化判断比率の審査につきましては、一般会計の実質赤字比率及び一般会計と各特別会計を合わせた連結実質赤字比率は各会計の実質収支に赤字が生じていないため該当がございません。

実質公債費比率につきましては、一部事務組合の地方債の償還に充てた負担金である準元利金償還の減少に伴い、前年度に比べ0.7%減の8.6%となりました。

将来負担比率につきましては、地方債現在高の減少と将来負担額に対しての充当可能な基金の増により、37.6%となり、いずれの数値も前年度より向上すると同時に早期健全化基準より低い数値となっていることから本町においては健全な財政運営がなされていると認められました。今後も引き続き健全な財政運営をお願いし、決算監査報告といたします。

監査委員 風戸不二夫
星野 一成

一般質問

— 議員3名が町政を問う —

山根義弘議員

1. 長柄町第4次総合計画について

問 ①当初の総合計画を補完しながらよりよい町づくりを目指すために、定期的に総合的な住民アンケートを実施するように提案するが考えを伺いたい。

②基本計画策定にあたり、どうすれば効率的な行政運営が出来るか等、その都度、課題ごとのピンポイントでのアンケートについて提案するが考えを伺いたい。

③後期基本計画の策定は前期基本計画の検証が重要だと考えますことから、だれが、どのように行うのか伺いたい。

答 清田町長

①総合計画策定に関する審議を行うための、策定委員会及び策定幹事会に図り、当初のアンケートを補足するようなアンケートについて

て検討していきたい。

②検討していきたい。

③策定委員会、策定幹事会において十分に検証し後期計画へ反映させたい。

2. 長柄町地域防災計画について

問 客観的な発令基準を定め

ておき「タイムライン」と呼ばれる行動計画により、あらかじめ時間軸に沿って必要な対応を定めておき、人命や財産等の被害を最小限にとどめることが肝要であると考えるが考えを伺いたい。

答 清田町長

本年4月に国より避難勧告等の判断・伝達マニュアル作成ガイドライン（案）が示されたのでこれに沿って現在見直しを作業中。タイムラインについてもガイドラインに沿った中で、検討していく。

3. 長柄町町制施行60周年に向けた取り組みについて

問 ①現在の進捗状況を伺いたい。

②事業執行にあたり、町民との「協働のまちづくり」を実践する一つの機会と考えるが考えを伺いたい。

答 清田町長

①具体的な事業計画は今後検討していく。

②実行委員会を組織し検討していく。

4. 有害鳥獣駆除を生かした町活性化対策について

問 有害鳥獣で捕獲したイノシシの有効活用の課題とその対応、そして地域活性化としての有効活用の可能性について伺いたい。

答 清田町長

加工施設を持つ自治体への聞き取りでは、資源として活用できるのは約1割程度。今後、関係団体や近隣自治体の先進地を参考にし検討していきたい。

5. 中学校武道必修化に伴う経過について

問

①全国もしくは県内での事故発生事例について伺いたい。

②施設等のハード面と生徒の実状を加味したソフト面から、今後の課題と展望について伺いたい。

③教育現場とはどのような話し合いがもたれているのか伺いたい。

④他校との採点比較が難しいと思うが、本授業の成果をどのように捉えているのか伺いたい。

答 佐川教育長

①県内については公表されていない。全国の事故発生例については運動指導区別の件数において柔道の負傷は多い方から数えて6番目。負傷した主な部位は「足、または足の指」が最も多い。重篤な事故は2件発生しているが死亡事故はない。

②ハード面では畳を練習中にずれの生じないジョイント式を採用し衝撃吸収力に優れたものを使用している。ソフト面では3年間を見通したうえで年間指導計画を作成し、学習段階や個人差を踏まえた段階的な指導を行っている。

③相互授業参観や教育事務所

の学校訪問に合わせ、教育委員会の学校現場の様子や状況を確認し話し合いを行っている。月1回行われる管理運営協議会では、小中学校の校長が参加するため経営者としての意見・考えを伺っている。

④現在学校で行われている授業の評価はどの段階まで習得したかをみる絶対評価へと変化している。他校との比較という評価尺度を絶対評価は持ち合わせていない。授業の成果は事故防止の観点から8割以上の生徒が正しい受け身の習得ができています。指導計画や指導方法の工夫改善を行い努力していきたい。

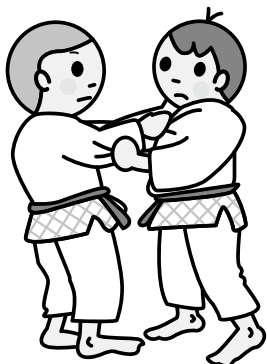

本吉 敏子議員

1. 人口減少対策について

問 若者が将来に夢や希望を
持てる魅力あふれる地域を
つくるため何が必要か見解
を伺いたい。

答 清田町長

子育て支援やこども医療
費対策など幅広く対応策を
検討していきたい。

2. 地方公会計制度について

問 ①新公会計制度に対する町
の対応について伺いたい。
②公会計制度の準備に関す
る進捗状況を伺いたい。

答 清田町長

①平成27年度に整備する予
定。
②財政担当職員は県等が主
催する講習会に参加してい
る。また近隣市町村職員と
の情報交換を積極的にに行い
支障が出ないよう準備を進
めている。

3. 税等の収納について

問 コンビニエンスストアで
の税等の納付導入の提案を
するが見解を伺いたい。

答 清田町長

導入にあたり納付書の様
式変更に伴う経費や収納代
行手数料が必要となること
からその費用対効果の観点

からみると積極的な導入に
向いていない現状だが、引
き続き検討していきたい。
利便性及び収納率向上を図
るため口座振替制度を推進
している。

**4. 高齢者肺炎球菌ワクチン
について**

問 肺炎球菌ワクチンが定期
接種となるが、本町として
実施の時期、対象者、対象
者への周知方法など、どの
ように取り組むのか伺いた
い。



答 清田町長

実施の時期は10月1日よ
り来年の3月31日まで。対
象者は過去に高齢者肺炎球
菌ワクチンを接種したこと
がない方で平成26年度中に
65歳、70歳、以下5歳き
ざみに95歳までの方と、
100歳を超える方が対
象。周知方法は広報ながら
でお知らせするとともに対

象者全員にお知らせ文書を
個別通知する。

**5. 空き家等の適正管理に関
する条例について**

問 空き家等の適正管理に関
する条例を提案するが考え
を伺いたい。

答 清田町長

現段階での条例の制定に
ついては考えていない。空
き家の発生を抑え、空き家
となった場合でも適正に維
持管理されるよう地域住
民、自治会と連携しながら
土地所有者の合意のもとに
危険状態の解消を図ってい
く予定。

**6. 地域包括ケアシステムの
構築について**

問 地域包括システムの構築
の実現のため保険者である
町が、地域の特性に応じて
作り上げていくが、保健
師、事務方等、人手不足が
目に見えています。がどのよ
うに考えているのか伺いた
い。

答 清田町長

職員の増員等も含め、体
制を整えるとともに関係機
関との連携強化、ボラン
ティアの発掘、養成などを
進めていきたい。

吉原 成議員

**1. 清田新町長の選挙のパン
フレットの質問につい
て**

問 ①介護制度の充実と同居家
族への支援とありますが、
具体的には今どこをどの
ように変えるのか伺いた
い。
②マイホーム希望者支援事
業とありますが、具体的に
はどのような事を考えてい
るのか伺いたい。



③宮農組合などの組織の育
成と農地の有効活用とあり
ますが国あるいは県から補
助金を頂く手立ては有るの
か伺いたい。

④旧水上小跡地の効果的利
用（企業誘致）とあります
が具体的にはどんな企業を
誘致して町の活性化に繋げ
るのか伺いたい。

答 清田町長

①元氣な高齢者のお力をお
借りしながら見守りや買い
物、通院などまちぐるみの
生活支援で地域包括ケアシ
ステムの構築につなげてい
きたい。
②昨年から実施している空
き家バンク、空き家改修補
助制度、住宅リフォーム補
助金制度を充実するととも
に、近隣市町村の事例を参
考にしながら効果の高い方
法を幅広く検討していく。

③国・県からの補助金があ
るので今後も組織に対する
支援を積極的に推進してい
く。
④一日も早く優良な企業を
勧誘できるよう積極的に取
り組んでいきたい。



第 2 回 臨時会

平成 26 年長柄町議会第 2 回臨時会は、10 月 15 日（水）に開催されました。

第 2 回臨時会の審議結果一覧表

議案番号	件 名	審 議 結 果	
同意第 1 号	教育委員会委員の任命につき同意を求めることについて	同 意	全会一致

人事案件

教育委員会委員の任命につき同意を求めることについて

大野正巳氏(吹谷)が 11 月 10 日をもって任期満了となるため、引き続き委員に任命することに同意したものです。

編集後記

10 月 3 日、長生郡町村議会議員・事務局職員合同研修会がプラザハイアン茂原にて開催されました。読売新聞東京本社編集局次長 B S 日テレ「深層NEWS」キャスター玉井忠幸氏による安倍政権における政治情勢と今後の展望について公演されました。

安倍政権についてなど、連立与党状況など勉強させていただき今後の長柄町政に活かしていきたいです。



議会本会議の会議録を長柄町ホームページにて公開していますので、是非ご覧ください。

町民の皆様方のご意見、ご要望等ありましたら議会事務局までご連絡いただければ幸いです。

議会報編集委員会

あなたも議会を傍聴しませんか

(次回定例会は平成26年12月11日（木）の予定です。)

— お 気 軽 に —

【問い合わせ先】 総務課議会班（議会事務局） ☎ 3 5 - 2 4 3 8

第3回 刑部6 自主防災会刑部区合同 「防災講習会」を実施

刑部6 自主防災会と刑部区（神崎義一区长）合同の平成 26 年度防災講習会が東京有明の防災学習施設で実施され 30 名が参加しました。

この講習会は 3 年前の東日本大震災発生と同時に刑部全自治会に自主防災会が設立されたことを契機に区民の防災意識の向上と各自主防災会が協力し合い災害被害を最小限に防ぐことを目的に年 1 回開催するものです。

昨年までは救急救命措置・避難訓練・炊き出し等を行いました。今年「災害をイメージする力」と「災害への対応力」を身につけることを目的に国土交通省運営の防災体験学習施設「そなエリア東京」で講習会を実施しました。

首都直下型マグニチュード 8.0 の地震被害を想定した屋内施設で貸与されたゲーム機での防災クイズで学習しながらの避難・被害想定映像鑑賞・防災グッズ閲覧・オペレーションルーム等の施設見学を行いました。

6 自主防災会合同で行うことにより人間関係の絆の構築、今後も講習会を継続させることの重要性を再認しました。



消防団第 8 支団 秋季訓練

10 月 19 日、長生郡市広域市町村圏組合消防団第 8 支団による秋季訓練が長柄町役場庁舎前駐車場で行われました。

今回の訓練は、消防団員の消防ポンプ自動車及び小型ポンプの操作技術の更なる修得と災害現場活動の充実、また現場での適正な判断、知識と技術の向上を目的として、消防本部受令機、無線機を使用した中継送水訓練を実施しました。



防犯パトロール隊 出動式

10 月 10 日に「安全で安心なまちづくり旬間」防犯パトロール隊出動式が県庁で行われ、本町からは町防犯組合が出席しました。

この出動式は、防犯を広く県民に P R し、安全で安心なまちづくりを全県的な県民運動へと定着させ、犯罪のないまちづくりを目的に行われています。



おしらせ

従業員募集！

道の駅 ながら では従業員を募集しています。

勤務時間 9：00～18：00（出勤日応相談）

勤務内容 レジ・袋詰めなど

時給 850円～

年齢 40歳までの方

募集締切 12月10日（水）まで

問い合わせ先 ☎ 35-4741

事件や事故に遭われた方のための相談窓口について

千葉県警では、犯罪や交通事故の被害に遭った被害者やご遺族・ご家族に対し、次の相談窓口を設け、被害の相談や精神的な悩みなどの相談に応じています。

相談サポートコーナー ☎ 043-227-9110

女性被害110番 ☎ 043-223-0110

また、公益社団法人千葉県犯罪被害者支援センターでは、犯罪被害等に遭われた方やそのご家族の精神的な負担などを軽減し、被害から立ち直るために、さまざまな支援を無料で行っています。

業務内容 相談・カウンセリング・裁判所などの付き添い等

相談電話 ☎ 043-225-5450

受付時間 月～金（祝日、年末年始を除く）、
10：00～16：00

問い合わせ先 茂原警察署警務課 ☎ 22-0110

返しきれない借金で悩んでいませんか？。

千葉財務事務所では無料の債務相談窓口を開設しています。

相談内容により解決のための助言を行い、必要に応じ法律専門家を紹介します。秘密は厳守します。

受付時間 月～金（祝日を除く）

8：30～12：00、13：00～16：30

連絡先 財務省 千葉財務事務所 債務相談窓口

☎ 043-251-7830

11月は「労働保険適用促進強化期間」です。

労働者を1人でも使用する（農林水産業の一部を除き）事業主は、労働保険（労災保険・雇用保険）に加入することが法律で義務づけられています。

未手続事業の事業主は至急、加入手続をしてください。

詳しくは、千葉労働局労働保険徴収課（☎ 043-221-4317）又は、最寄りの労働基準監督署、ハローワーク（公共職業安定所）にお尋ねください。

『標準営業約款制度[Sマーク]をご存じですか！』

標準営業約款(Sマーク)



厚生労働大臣認可

標準営業約款制度は、法律で定められた消費者（利用者）擁護に資するための制度です。

厚生労働大臣許可の約款に従って営業することを登録した、「理容店」、「美容店」、「クリーニング店」、「めん類飲食店」、「一般飲食店」

では、店頭でSマークを掲げています。登録店は、安全・清潔・安心を約束する信頼できるお店です。

詳しくは、(公財) 千葉県生活衛生営業指導センター（☎ 043-307-8272）までお問い合わせください。

清田町長といちじく生産農家の風戸榮雄氏が千葉テレビの熱血BO-SO TVに出演

10月18日千葉テレビの熱血BO-SO TV生放送に清田町長といちじく生産農家の風戸榮雄よしお氏が出演しました。

放送内容は、清田町長による長柄ダム、グリーンツーリズム、イベント情報など町の自慢話や、風戸榮雄氏によるいちじくの試食がスタジオで行われました。町の魅力をたくさんPRしてきました。



左から風戸榮雄氏、清田町長、八波一起氏

祝 米寿 おめでとうございます



げっか よしお
月花 良郎さん (上野)

昭和2年11月22日生

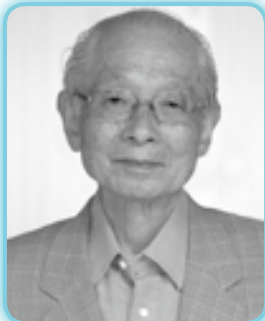

9月に静岡県から上野に引っ越してきたばかりの月花さん。長柄町の印象は、自然を大事にしている、親切であたたかい人が多いとのこと。好き嫌いなく何でも食べるが特にカツレツやハンバーグが大好き。健康の秘訣は、犬の散歩で毎日2時間かけて歩くことだと話してくれました。

広報「ながら」の発行月に米寿(数え88歳)を迎えられる方々を紹介します。今後、米寿を迎えられる方のお宅にお伺いさせていただきますので、ご協力をお願いします。

問い合わせ先 総務課 総務企画班 ☎35-2111

公民館図書室

おもしろ
おまな
新着図書のお知らせです。



一般書

書名	著者名
私家本権説弓張月	平岩 弓枝
火桜が根 幕末女志士多勢子	藤本 ひとみ
歌舞伎町ダムド	誉田 哲也
いつか、あなたも	久坂部 羊
アイネクライネナハトムジーク	伊坂 幸太郎
昨日のまこと、今日のうそ	宇江佐 真理
関所破り定次郎目籠のお練り	佐藤 雅美
一人っ子同盟	重松 清
フォルトウナの瞳	百田 尚樹
復活祭	馳 星周

本の寄付をお待ちしております。

児童書

書名	著者名
どんぐりむらのほんやさん	なかや みわ
じゃがいもじゃがじゃがさつまいも	長野 ヒデ子
チューせんせいはおいしゃさん	いもと ようこ
思い出のマーニー	ジョン・G. ロビンソン
鹿の王 上・下	上橋 菜穂子
もったいないばあさんのてんごくとしごくのはなし	真珠 まりこ
だいすき、でも、ゆめみてる	高畠 那生
医学のひみつ	茨木 保
はしれ！小学生まじよ	中島 和子
ナナカラやまものがたり	どい かや

問い合わせ先 教育課 生涯学習班(公民館) ☎35-3242

公民館教室紹介



今月は、公民館主催の親子ふれあい教室を紹介します。この教室は年1回ですが、親子で社会科見学を含め色々な体験をしてふれあいの時間をもってもらいたく開催しています。今年度は9月21日東京スカイツリーと水の科学館を見学に行きました。当日は天候にも恵まれスカイツリーでは遠くの景色をよく見ることができました。また来年度も開催したいと思いますので是非参加をしてみてください。

食生活改善推進員 (ヘルスマイト)

おすすめ
レシピ!



《水菜とちくわの豆腐和え》



(1人分栄養価)
エネルギー 95Kcal
たんぱく質 4.4g
カルシウム 95mg
食塩相当量 0.9g

材料<4人分>

水菜…………… 40g ちくわ…………… 2本

<和え衣>

絹ごし豆腐…………… 150g

白だし…………… 大さじ1

砂糖…………… 大さじ1

すりごま…………… 大さじ2

おろししょうが…………… 小さじ1/2

塩…………… 少々

作り方

- ①豆腐はふきんに包み、ざるに入れお皿等で軽く重しをして水切りをしておく。
- ②ちくわは半分に切り、薄い斜め切りにする。水菜は切る前に根元を持ち、振ってよく洗い水分をよくきる。
- ③和え衣の材料をボウルに入れ、泡だて器でよく混ぜる。
- ④食べる直前に、③の中に②を入れる。



ワンポイントアドバイス♪

絹ごし豆腐で簡単にまろやかな和えものができます。

手軽にカルシウムが摂れて塩分も控えめですので、今夜の一品にいかがですか。

問い合わせ先 住民課 健康福祉班 (長柄町食生活改善推進員会 事務局) ☎35-2414

高等工科学校生徒募集

防衛省陸上自衛隊では、「中学校等卒業者及び中学校等卒業予定者」を対象とした「陸上自衛隊 高等工科学校生徒」を募集します。

募集種目	陸上自衛隊 高等工科学校生徒	
受験資格	平成27年4月1日現在「15歳以上17歳未満の男子」中学校等卒業者及び卒業予定者	
受付期間	推薦試験	平成26年12月5日(金)まで(締切日必着)
	一般試験	平成27年1月9日(金)まで(締切日必着)
試験期日	推薦試験	平成27年1月10日(土)～1月12日(月)の間の指定する1日
	一般試験	平成27年1月24日(土)(第1次試験)
教育及び卒業資格	<ul style="list-style-type: none"> ・高等学校の普通科と同等の教育を受け、併せて技術的な専門教育等を受ける。 ・提携する通信制高等学校に編入学し、教育終了時は高等学校の卒業資格を取得 	
生徒の待遇	<ul style="list-style-type: none"> ・身分は特別職国家公務員「生徒」(自衛官ではありません。) ・生徒手当：月額「94,900円」を支給(期末手当：年2回(6月、12月)) ・生徒教育卒業後、防衛大学校、航空学生等への受検資格が得られます。 	
その他	詳しい内容は、お問い合わせください。	

問い合わせ先 自衛隊 茂原地域事務所 (茂原市町保3-217シティビル2階) ☎25-0452

健康アラカルト

保健師 地引 淳子

インフルエンザを予防しましょう

毎年、インフルエンザが流行する時期は12月末から3月頃です。インフルエンザを予防して、元気にすごしましょう。

(1) インフルエンザとは

インフルエンザウイルスに感染することによって起こります。インフルエンザにかかった方がせきやくしゃみをする事により、ウイルスが空気中に広がり、それを吸い込むことによって感染します。主な症状は、突然の高熱、悪寒、頭痛、関節痛などで、のどの痛み、せき、鼻水などもみられます。普通のかぜと比較して全身症状が強く、肺炎や脳症などの合併症にかかり重症化することもあります。

(2) 予防方法について

- ①うがい手洗いをしましょう
- ②人ごみは避け、外出時はマスクを着用しましょう
- ③栄養と休養を十分にとりましょう
- ④インフルエンザが流行する前に予防接種を受けましょう

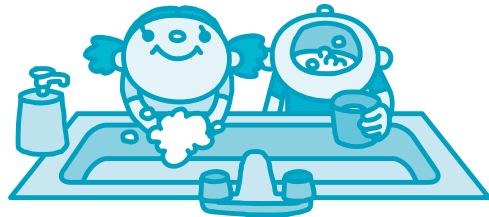

予防接種を受けることで、インフルエンザにかかることや、重症化を予防することができます。インフルエンザの流行の時期を考え、一般的に10月～12月中旬までに接種するとよいとされています。

【高齢者インフルエンザ定期予防接種について】

対象者：町に住民登録のある、接種日に満65歳以上の方
助成期間：12月31日まで
助成金額：2,500円
 ※接種を希望する方は、12月31日までに接種をすませましょう。

インフルエンザかな?と思ったら
早めに医療機関を受診しましょう。



問い合わせ先 住民課 健康福祉班 ☎35-2414

利用できる金融機関

- ・長生農協
- ・千葉銀行
- ・千葉興業銀行
- ・京葉銀行
- ・みずほ銀行
- ・りそな銀行
- ・房総信用組合
- ・市原市農協
- ・ゆうちょ銀行

町県民税、固定資産税、軽自動車税、国民健康保険税及び介護保険料・後期高齢者医療保険料の納付は、口座振替が便利です。

この制度を利用すると、左記の金融機関の預貯金口座から振替によって納税することができますので、大変便利です。

新たに口座振替を希望される場合は、預貯金先金融機関または役場総務課税務班に「口座振替依頼書」を提出してください。

「口座振替依頼書」は、役場総務課税務班、長生農協日吉支所、町内のゆうちょ銀行（郵便局）に備え付けてあります。長柄町ホームページからもダウンロードできます。（ダウンロード様式での申し込みは、ホームページ内の注意事項をご覧ください。）

納税義務者ごとに申し込みが必要になりますのでご注意ください。

納税

には

安心便利な

口座振替

を

今月の納税のお知らせ

- ・国民健康保険税 第5期
- ・介護保険料 第4期
- ・後期高齢者医療保険料 第5期

納付期限は、12月1日(月)です。納め忘れのないようご注意ください。

※口座振替申込みの方は、納付期限の前日までに口座の残高確認をお願いします。

ながら俳句

十月の句会より

大野史恵

秋祭り鎮守の森の巫女踊り
背に日を問引菜するや長き畝

秋日和ウオーキングや
連れ立ちて

裏山の夕日に映ゆる柿たわわ

前田やえ

音もなく月を喰うよなやみ

夜かな

草紅葉道ばたそめて渡り行く
新米をほおぼる親子

えみたたえ

紅葉の便り悲しい御獄山

福田寿満子

馬頭碑に野の秋草を供えたり

正座して新米の味食したり

天高くちぎれし雲に想い馳せ

秋日和わが病棟に一礼す

山崎清風

雲一朵浮かべて峽の稲架日和

稽田の日々に色濃き峽の奥

爽やかや朝露こぼす直売所

松手入れ夕陽を縁に

呼びにけり

角田揚子

存分に月光給ふ山住まい

草の名を次々に忘れきし花野

生きたしと粥噉る吾暮の秋

手のひらをこぼるる音や

今年米

伊藤照子

会話なき猫と居るだけ秋深し

木屋の香りの中に一人立つ

夫婦して台風一過せわしなく

枝に来て柿が朝食鴉かな

渡辺みのる

穂穂に第二の命あふれ出て

寿ぎの菊百歳の誕生日

落語きぎ笑って帰る秋の暮

衣被自家製なれば増す旨み



病気の豆知識

更年期障害の話

更年期とは卵巣からの女性ホルモン（卵胞ホルモン）の分泌が減少する時期である、閉経（50歳頃）前後の約10年間を指し、年齢的には45

～55歳位が相当します。この年齢になると女性ホルモンの低下に伴ってさまざまな症状が出てきます。これがいわゆる更年期症状で、症状がひどいものを更年期障害（更年期症候群とも言う）といいます。

特徴的な症状は1) ほてり、のぼせ、発汗に代表される血管運動神経障害、2) 肩こり、腰痛、関節痛などの運動系障害、3) 不眠、イライラ、うつ状態などの精神神経障害、4) 手足のしびれなどの知覚障害、5) その他、腔の乾燥感、性交痛や動悸や口渇感などがあります。診断には詳細な問診による症状の把握と、血中女性ホルモン量の測定が行われますが、更年期以後に合併しやすい高コレステロール血症、高脂血症等の診断のための血液検査や骨密度測定による骨粗鬆症の検査もあわせて行うこともあります。

塩田記念病院院長
婦人科 遠藤信夫

更年期障害の最も効果的な治療法は不足している女性ホルモンを補うホルモン補充療法ですが、その他の治療法として漢方薬や向精神薬の服用、カウンセリングなどがあります。

更年期は誰にでも訪れるものですが、閉経の時期に個人差があるように、症状の違いや障害の程度にも個人差があります。以前は、更年期障害はじっと我慢すべきものという風潮がありましたが、主な原因が女性ホルモンの減少である以上、ホルモン補充療法による治療がもっとも有効です。しかし、子宮体癌、乳癌、心血管障害等のリスクが若干高まるといわれていること、肝障害や血栓症のある方には使用できないなどの問題はありますので、専門医による個々の症状にあった治療が必要になります。つらい更年期を快適に過ごすためにも一度当院婦人科にご相談ください。

医療法人 SHIODA

塩田記念病院

TEL 35-0099

外来診療のご案内 月・火（第1,3午後は予約制）・木・土（午前）
受付時間 8:30～11:30 13:30～16:30（月曜日午後15:30～）

役場・その他 公共施設 電話案内

	名称	電話番号
総務課	総務企画班（選挙管理委員会）	35-2111
	財政管財班	35-2110
	税務班	35-2112
	議会班（議会事務局）	35-2438
住民課	保険住民班	35-2113
	地域包括支援センター	30-6000
	健康福祉班	35-2414
	ながらこども園	35-3102

	名称	電話番号
事業課	産業振興班（農業委員会）	35-4447
	地域整備班	35-2114
教育課	学校教育班	35-2437
	学校給食センター	35-2003
会計室	生涯学習班・公民館	35-3242
	福祉センター	35-2435
	福祉センター	30-7200
	都市農村交流センター	35-0055

各公共施設の休館日

町公民館	11月25日(火)、12月1日(月)、8日(月)、15日(月)、22日(月)
町福祉センター	11月25日(火)、12月1日(月)、8日(月)、15日(月)、22日(月)、24日(火)
都市農村交流センター	11月20日(木)、27日(木)、12月4日(木)、11日(木)、18日(木)、25日(木)

各種相談日程

【 町 】

心配ごと相談	11/20(木)・12/1(月)・12/10(水)・12/22(月)	10:00～15:00	福祉センター ☎35-0260
人権相談	11/20(木)・12/10(水)・12/22(月)	10:00～15:00	//
	●いじめ ●扶養相続等の家庭問題 ●いやがらせ等の悩みごとに関する相談です。		
行政相談	12/10(水) ●行政に関する苦情・相談です。	10:00～15:00	//

※心配ごと相談・人権相談・行政相談については、相談日に限り電話でのご相談も受付しています。

交通事故相談	12/1(月)	10:00～15:00	福祉センター ☎35-0260
子どもの虐待などの相談	児童福祉法が改正されて相談先が広がりました。 児童相談所や福祉事務所に加え、身近な市町村の窓口が子どもに関するあらゆる相談や虐待の疑いなどの連絡もお受けいたします。		住民課 健康福祉班 ☎35-2414

【長生健康福祉センター：茂原市茂原1102-1 長生合同庁舎内】

不妊相談	奇数月 第3木曜日	12:45～15:00(予約制)	地域保健福祉課 ☎22-5167
こころの健康相談	偶数月 第2月曜日(精神保健福祉相談)	14:00～16:00(予約制)	
	毎月 第4火曜日(精神保健福祉相談) ※12月は、第3火曜日に実施	14:00～16:00(予約制)	
	奇数月 第3火曜日(老人)	14:00～15:00(予約制)	
	精神障害者社会復帰事業 (デイケアクラブ)	毎月 第2・4木曜日	
エイズ相談 HIV等抗体検査 (相談は随時受付)	毎月第1・3火曜日(HIV抗体検査のみ即日判定 可能、ただし夜間検査は除く)	13:00～14:00(予約制)	
	偶数月 第3火曜日	17:30～19:00(予約制)	
性感染症検査	毎月 第1・3火曜日	13:00～14:00(予約制)	
肝炎ウイルス検査	毎月 第1・3火曜日	13:00～14:00(予約制)	
骨髄バンクドナー登録受付	毎月 第1火曜日	10:00(予約制)	
腸内細菌検査	第1・2・3・4火曜日	9:00～11:00	
家庭児童相談	月曜日～金曜日	9:00～17:00	
母子自立支援	月曜日～金曜日	9:00～17:00	
DV相談	来所相談:火曜日(予約制) 電話相談:月曜日～金曜日	9:00～17:00	
障害のある人への差別に 関する相談	月曜日～金曜日	9:00～17:00	専用電話 ☎26-1510

※該当日が祝日・振替休日の場合は実施しません。※詳細については電話でお問い合わせください。

こども急病 電話相談

夜間、お子さんの具合が急に悪くなったときに、看護師や小児科医が電話でお子さんの症状を伺い、すぐに医療機関で受診した方が良いか、家で様子をみても大丈夫かなどをアドバイスします。

相談時間 毎日夜間
19:00～22:00まで

電話番号 #8000
(プッシュ回線・携帯電話)
☎043-242-9939
(ダイヤル回線・#8000をご利用いただけない場合)

日曜・休日当番医案内

診療時間は9:00～17:00までです。

救急患者の方が優先となります。

日曜・休日当番医は、変更となる場合があります。

中央消防署指揮情報係 (☎24-0119) へお問い合わせください。

月/日	茂原地区	
	内科系	外科系
11/23	渡辺医院 (27) 7733	公立長生病院 (34) 2121
11/24	鶴沢外科内科クリニック (34) 2496	塩田記念病院 (35) 0099
11/30	宮本内科医院 (22) 3770	三枝医院 (25) 2203
12/7	吉田医院 (34) 3045	菅原病院 (25) 1171
12/14	大塚内科 (23) 6121	穴倉病院 (24) 2171

長生都市夜間急病診療所案内

●診療科目:内科・小児科 診療時間:20:00～23:00まで

茂原市八千代1-5-4 (消防署裏) ☎24-1010

●夜間急病診療テレフォン案内 19:00～翌6:00 ☎24-1011