

こども園にチーバくんが遊びに来ました!

6月30日千葉県マスコットキャラクターのチーバくんが、こども園に遊びに来てくれました。クイズ、写真撮影、チーバくとダンス、握手会と、あっという間の1時間でした。



広報

ながら



人口と世帯数
(平成26年7月1日現在)

人口	7,565人(± 0)
男	3,789人(+ 3)
女	3,776人(- 3)
世帯数	2,936世帯(+ 2)
	() 内は前月比

No.382 平成26年7月18日発行

発行・編集/長柄町役場総務課 ☎0475-35-2111 〒297-0298 千葉県長生郡長柄町桜谷712番地
長柄町ホームページ <http://www.town.nagara.chiba.jp/>

固定資産評価審査委員会委員 平野和男氏選任される

6月13日、平成26年長柄町議会第2回定例会において、長柄町固定資産評価審査委員会委員に平野和男氏（金谷）が選任されました。

平成26年度地籍調査推進員が委嘱される

地籍調査事業の円滑な推進を図ることを目的として、6月27日付けで、4名の方に町長から委嘱状が交付されました。

今年度の地籍調査事業の実施区域は、山之郷の一部、六地蔵の一部、長柄山の一部（飛地）となっていますので、対象区域の土地所有者のみなさんには推進員活動にご協力をお願いします。

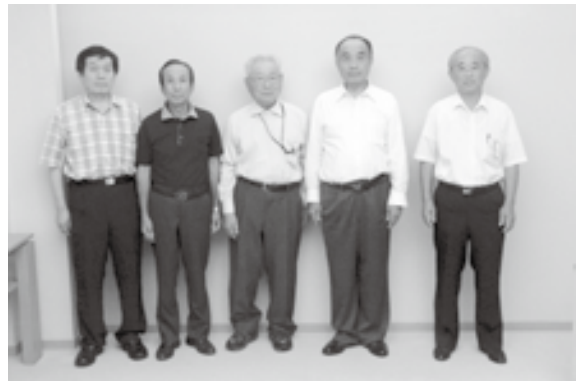

岡本敏氏 金坂毅一氏 風戸剛一氏 成嶋町長 成嶋孝幸氏
（山之郷） （六地蔵） （山之郷） （山之郷）

平成27年4月1日付け採用の職員を募集します

【採用予定人員】

一般行政職（若干名）
社会福祉士（1名）

【受験資格】

- 一般行政職
昭和59年4月2日から平成9年4月1日までに生まれた方
- 社会福祉士
昭和54年4月2日から平成5年4月1日までに生まれた方で「社会福祉士」の資格を有する方又は平成27年春季までに資格取得の見込みの方

【試験日及び試験会場】

1. 期 日 9月21日（日）
2. 会 場 長柄町役場

【受付等】

1. 申込書の配布

7月中旬から長柄町役場2階 総務課 総務企画班で配布します。

※郵送を希望する場合は、封筒の表に「採用試験申込書請求」と朱書きし、A4サイズの返信用封筒に郵便番号、住所、氏名を記入の上、120円切手を貼り付け同封してください。

2. 受付期間及び時間

受付期間：7月29日（火）から8月15日（金）まで

受付時間：月曜日から金曜日の9：00から17：00まで

【お問合せ】

〒297-0298

長柄町桜谷712

長柄町役場 総務課 総務企画班

TEL 35-2111 FAX 35-4732

地デジ放送の今後のスケジュール及び 視聴方法等について

地デジ放送の今後のスケジュール等について

今後のスケジュール

町内53か所に設置した地上デジタル放送難視対策のアンテナから試験電波を発射しています。

試験電波発射期間 8月31日(日)まで

運用開始 9月1日(月)9:00から

※試験電波発射期間中は、電波障害等の調査を実施するため電波の発射を止めることがありますのでご注意ください。

説明会 9月中旬に開催する予定です。対象の方には別途通知させていただきます。



地デジ難視対策用
アンテナ(3面)

視聴方法等について

現在、BS放送(衛星セーフティネット)で、地デジをご覧の方は、UHFアンテナの設置が必要となります。アンテナの設置はお近くの電気店等にご依頼ください。

BS放送(衛星セーフティネット)は、10月末で終了します。



UHF受信アンテナ

現在地デジをご覧頂いている方の対応について

現在、東京局・長南局・その他の中継局からの電波で視聴し、あまり良好に受信できていない場合は、地デジ難視対策用のアンテナから受信することをお勧めします。この場合、アンテナの方向調整及びテレビのチャンネル調整が必要です。チャンネル調整は、各テレビ・チューナーの取扱説明書をご覧の上、初期設定を行うか、または各メーカーのサポートセンターへお問い合わせください。

また、すでに良好に地デジをご覧の場合は、アンテナの方向調整は不要です。今までどおりご覧ください。

送信局位置・チャンネル

送信アンテナの位置は広報ながら3月号をご覧ください。

送信チャンネルは、長南中継局と同一です。

放送局	NHK総合	NHK教育	チバテレビ	日本テレビ	テレビ朝日	TBSテレビ	テレビ東京	フジテレビ
チャンネル	32	13	30	33	17	15	18	19
送信出力	10mW	10mW	10mW	10mW	10mW	10mW	10mW	10mW
リモコン番号	1	2	3	4	5	6	7	8

問い合わせ先 総務課 総務企画班 ☎35-2111

(株)NHKアイテック 茂原事業所 ☎27-1027

第64回社会を明るくする運動 7月は、“社会を明るくする運動”

～犯罪や非行を防止し、立ち直りを支える地域のチカラ～ 強調月間です。

“社会を明るくする運動”は、すべての国民が、犯罪や非行の防止と罪を犯した人たちの更生について理解を深め、それぞれの立場において力を合わせ、犯罪や非行のない明るい社会を築こうとする全国的な運動です。

問い合わせ先 住民課 健康福祉班 ☎35-2414

観光・商工イベント情報

<生命の森リゾート>

○生命の森リゾート ラク・レマンプール

スイスのレマン湖をモチーフにした、全長130mの大型リゾートプールです。遊泳ゾーン、こども用、ダイビングスポットの3種類があります。

日 時 7月19日(土)～8月31日(日)まで〔無休〕9:00～17:00
※7月25日のみ休業

場 所 生命の森リゾート 長生郡長柄町上野521-4

料 金 中学生以上1,600円、子ども(4歳～小学生)800円、3歳まで無料

駐 車 場 無料(200台)



問い合わせ先 ☎35-3333 (受付時間 9:00～18:00)

<都市農村交流センター>

○夏季限定

テニスコートの利用時間を、8月31日まで8:00～18:00とします。

料 金 1時間 1,000円

○月曜テニス教室

日 時 月曜日(7月21日、28日、8月4日、11日、18日)
午前の部 10:00～12:00 午後の部 13:00～15:00

場 所 長柄町都市農村交流センター(ロビー集合)

講 師 テニスインストラクター 鐵和子氏

対 象 各回10名程度

参 加 費 1人1回(2時間)500円

持 ち 物 等 テニスシューズ、運動に適した服装、ラケット(有料レンタルあり。)

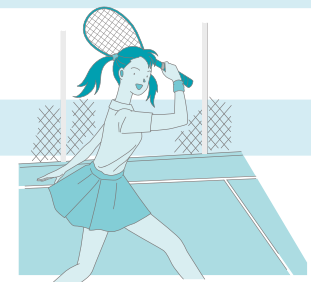

○カブトムシの家

日 時 開催中～8月中旬まで予定 9:00～16:30

内 容 ハウスで放し飼いにされたカブトムシを見て、触って、育てて大感動!!お子様の夏の思い出作りや自由研究の題材に大好評の自然の教科書です。

料 金 3歳以上 200円 ※カブトムシの買取は別料金

○流水プール&子供プール

日 時 7月19日(土)～8月31日(日)まで〔無休〕9:00～16:00

内 容 『夏の屋外プールは人が多くて…。』な～んて感じる方は、一度このプールをお試ください。ここは町営プールで流水プールと子供プールを完備しています。バーベキュー施設もありますので、家族みんなでお楽しみ頂けます。

料 金 大人620円、中学生400円、小学生以下300円

○夏休みコテージ宿泊ファミリープラン(団体不可)

日 時 7月22日(火)～8月29日(金)
※土曜日と8月12日～15日を除く

内 容 コテージ1棟を3名以上でご利用いただくと、プールの利用券が付くお得な宿泊プランです。他にもバーベキューやカブトムシとのふれあいで夏を満喫しましょう!!

料 金 大人 4,000円 小学生以下 3,000円

問い合わせ先 都市農村交流センター ☎35-0055

観光・商工イベント情報

< LONGWOOD STATION >

○みんなの気持ちは光と共に・・・「ランタンパレード」を行います！

明かりを灯し、ご家族で素敵な時間を一緒にすごしませんか？

当日は、ペットボトルで作成したランタンを持ち、長柄ダム湖畔でパレードをします。

参加したお子様には、ドリンク&すいとんを無償配布します。

日 時 8月17日(日) 16:00からランタン制作 18:00からパレードスタート

問い合わせ先 ロングウッドステーション ☎30-7788

○千葉プロレス「KAIENTAI-DOJO」がやってくる！

ロングウッドステーションの動く絵時計下ブース内の特設会場に千葉プロレスが

やってきます。鍛えあげた肉体のぶつかり合いを、ご家族でお楽しみください。

なお、当日はご当地演歌歌手『ふじの みさ』さんの歌謡ショー(13:20から)も行われます。

日 時 8月17日(日) 14:00 ゴング!

料 金 リングサイド/4,000円、自由席/3,000円 高校生/500円、中学生以下無料

問い合わせ先 KAIENTAI-DOJO事務局 ☎043-214-6960

問い合わせ先 長柄町観光協会事務局(事業課 産業振興班) ☎35-4447

国民健康保険(後期高齢者医療) 人間ドック・脳ドック助成のお知らせ

国民健康保険と後期高齢者医療の被保険者のみなさまの健康づくりを応援するために、短期人間ドック・脳ドック助成事業を実施しています。おおむね総検査費用額の7割相当額(上限5万円)を助成します。日頃の健康管理をより一層充実させるためにも本助成制度の活用をお願いします。

※短期人間ドックまたは脳ドックについてはどちらか選択となります。

人間ドックの 利用資格	次の条件をすべて満たした方に年1回助成します。 ●前回の助成から1年経過している方 ●納期限が到来している国民健康保険税・後期高齢者医療保険料を完納している世帯の方 ●(国民健康保険の場合)1年以上加入している35歳以上の方
※脳ドックの場合 は右の条件 も必要です	●助成を受ける年の特定健康診査(75歳以上の方の健康診査を含む)を受診された方か、それに同等と認められる健診の結果(例・パート先等での事業主健診)を提出された方
契約医療機関	(人間ドックのみ) 君塚病院・石倉病院・鈴木医院・宮本内科医院・吉田医院・エアロビクスクリニック・睦沢診療所 (人間ドック・脳ドック) ちば県民保健予防財団総合健診センター・山之内病院・公立長生病院・亀田健康管理センター・ 亀田幕張クリニック・浅井病院・帝京大学ちば総合医療センター ※検査項目・オプション検査については住民課保険住民班または各医療機関へおたずねください。
自己負担額 (税込)	12,312円から(日帰り人間ドック・基本項目のみ) ※自己負担額はドックの種類、オプション検査により異なります。
利用方法	(1) 医療機関でドックの受診予約をしてください。 (2) 住民課保険住民班に印鑑・保険証をお持ちになり利用券の交付を受けてください。 申請書は役場窓口にあります。町ホームページからも取得もできます。 (3) 交付を受けた利用券を受診の際に医療機関へ提出し、自己負担額をお支払いください。
その他	短期人間ドックの結果については、医療機関から受診者だけでなく住民課保険住民班にも提供され、特定健康診査を受けた者として取り扱うことをあらかじめ同意してください。また最終的に特定健康診査部分の結果は匿名化され国へ報告されます。

問い合わせ先・申し込み先 住民課 保険住民班 ☎35-2113

障害基礎年金を受給されている方へ ～現況届等の提出を忘れずに～

障害基礎年金を受給されている方（旧障害福祉年金から移行した方か、20歳前からの障害により受給している方）には、日本年金機構から7月上旬に現況届・受給権者所得情報が郵送されています。

障害状態の確認が必要な方には、届出に診断書用紙がついていますので、医師に診断書の記入及び証明を受けてください。

※届出をしないとき、所得が未申告である場合は10月以降の年金の支給が止まってしまうことがありますので、必ずご提出ください。

提出期限…届出用紙に必要事項をご記入のうえ、7月31日（木）までに役場住民課保険住民班までお願いします。

問い合わせ先 住民課 保険住民班 ☎35-2113

◎国民年金には、障害への保障があります◎ ご存知ですか？【障害基礎年金】

国民年金の加入中に初診日※1がある病気やけがで、障害認定日※2に、1級または2級の障害の状態になったとき、支給されます。ただし、60歳以上65歳未満で日本国内に住んでいる間に初診日があれば、加入をやめた後の病気やけがによるものでも支給されます。

※国民年金法の障害等級と身体障害者手帳の等級の判定基準は違うため、身体障害者手帳の等級では判断できません。

●ことばの説明●

- ※1) **初診日**…障害の原因となった病気やけがについて、初めて病院で診療を受けた日のことです。
- ※2) **障害認定日**…障害の程度を定める日のことです。障害の原因となった傷病の初診日から1年6か月たった日か、それ以前に症状が固まった日になります。症状が一進一退するような障害の場合、1年6か月たった日に障害等級に該当しなくても、65歳までに重くなれば、事後重症による障害基礎年金が請求できます。そのときの条件は老齢基礎年金の繰り上げをしていないことです。

●受給するための要件●

初診日のある月の前々月までの被保険者期間のうち、保険料納付済期間と保険料免除期間（免除・猶予・若年者納付猶予期間・学生納付特例期間を含む）の合計が全被保険者期間の3分の2以上あれば受給できます。

（初診日が平成28年3月31日以前にあるときは、特例として初診日の前々月までの直近の1年間に保険料の未納がなければよいことになっています。）

初診日後に保険料を納めたとしても受給要件を満たすことができませんのでご注意ください。

※20歳前に障害になった方は、20歳から支給されます。しかし、保険料を納付した期間がないため、本人の所得制限があります。保険料の納付要件は問われません。

●障害基礎年金の年金額

1級…966,000円 2級…772,800円

受給者に生計を維持されている子（18歳になった3月31日までの子、20歳未満で婚姻をしていない1・2級の障害ある子）がいる場合は子の加算額があります。

1・2人目の子…1人につき222,400円 3人目以降の子…1人につき74,100円

※平成23年4月から、障害基礎年金の受給権を得たあとに、子が生まれた場合も届出により障害基礎年金の額に子の人数に応じた額が加算されることとなりました。

●裁定請求の手続き・問い合わせ先

手続き先・相談窓口は、初診日に加入していた年金の種類によって異なります。

- ①初診日に国民年金に加入していた場合…役場住民課保険住民班
- ②初診日に厚生年金に加入していた場合…千葉年金事務所又は茂原分室（茂原市役所1階）
- ③初診日に共済年金に加入していた場合…共済組合
- ④初診日に会社員・公務員に扶養されていた場合…千葉年金事務所又は茂原分室（茂原市役所1階）

●持ち物

年金手帳

障害手帳・療育手帳等（所持している方）

※初診日を事前に確認してからお越しくください。

※申請するにあたり、過去の年金保険料納付記録、病歴（通院歴）等を確認させていただきます。

問い合わせ先 千葉年金事務所 ☎043-242-6320 住民課 保険住民班 ☎35-2113

8月の保健・栄養事業のお知らせ

事業名	実施日	時間	対象者	場所
食生活改善推進員研修会 (公開講座)	7日(木)	9:30~13:00	食生活改善推進員と女性希望者 ※詳細は下記参照	保健センター
3歳児健康診査 1歳6か月児健康診査	25日(月)	3歳児 受付時間 12:50~13:00 1歳6か月児 受付時間 13:00~13:10	<3歳児> 平成23年4月、5月生まれ <1歳6か月児> 平成24年12月、平成25年1月生まれ	
乳児相談	27日(水)	生後4か月児 受付時間 9:45~10:00 生後7か月児、12か月児 その他希望者 受付時間 10:30~10:45	<生後4か月児> 平成26年4月生まれの乳児 <生後7か月児> 平成26年1月生まれの乳児 <生後12か月児> 平成25年8月生まれの乳児 <その他希望者> 生後13か月以内の乳幼児 ※対象者には、個別通知します。	
おやこ料理教室	28日(木) 29日(金)	9:30~13:00	小学1~4年生の児童と保護者 ※事前に申し込みされた方	



乳幼児家庭支援事業を開始します

この事業は乳幼児の保護者に対して、おむつ用ごみ袋を無償で配布して、経済的負担を減らすことを目的として実施します。

対象者 町内在住の0歳から2歳未満の乳幼児の保護者

配布枚数 乳幼児1人に広域指定の20リットルごみ袋を年間50枚

配布方法 0歳児 新生児訪問 1歳児 乳児相談(12か月)

食生活改善推進員研修会「公開講座」を開催します！

『女性の健康講座 ～大豆から見出された新しい成分エクオール～』

女性のからだは生涯を通して変化し、ライフステージごとに健康課題があります。

女性が生涯を通じて健康で明るく、充実した日々を過ごすために開催します。

講師 大塚製薬 大黒 謙一郎氏

☆開催日時 8月7日(木) 10:00~11:00

☆場所 保健センター 1階 ※予約が必要ですので、下記へ連絡ください。



問い合わせ先 住民課 健康福祉班 ☎35-2414

入札結果

先に行われた、入札の結果をお知らせします。

業務名 平成26年度地籍調査業務
場所 山之郷の一部、六地蔵の一部、中野台、上野地区
入札日 5月26日
契約金額 136,080,000円
契約業者 一般社団法人 長生郡市地籍調査協会

工事名 長柄中学校プールサイド防滑工事
場所 山根地先
入札日 6月10日
契約金額 2,721,600円
契約業者 有限会社 プール施設サービス

工事名 老人憩いの家 梅乃木荘便所設備改修工事
場所 刑部地先
入札日 6月10日
契約金額 4,428,000円
契約業者 有限会社 石井総合設備

問い合わせ先 総務課 財政管財班 ☎35-2110

8月 ながらこども園 子育て支援センターカレンダー

日(sun)	月(mon)	火(tue)	水(wed)	木(thu)	金(fri)	土(sat)
					1 乳幼児救急法指導 10:00~11:00 あそびの広場 9:00~16:00	2
3	4	5	6 おはなし広場 10:00~	7 身体計測 9:00~16:00	8 リトミック教室 10:00~11:00	9
あそびの広場 9:00~16:00						
10	11	12	13	14	15	16
あそびの広場 9:00~16:00						
17	18 ベビーマッサージ教室 10:00~11:00	19	20 おはなし広場 10:00~	21 誕生会 10:30~	22 リトミック教室 10:00~11:00	23
あそびの広場 9:00~16:00						
24	25	26	27	28	29	30
31	あそびの広場 9:00~16:00					

※あそびの広場の時間帯が変更になる場合がありますので、支援センターだよりと併せて、ご確認ください。

※8月は、ベビーマッサージ教室が18日(月)になります。

歯科指導教室の様子

6月10日に歯科指導教室が開催されました。乳幼児の歯の健康と衛生についてのお話や歯ブラシの選び方、正しい歯磨きの仕方や仕上げ磨きの方を教えていただきました。

○食べたらず磨く習慣をつけることがむし歯予防の第一歩!

毎食後、食べたらず磨くことが大切です。

○しっかり噛んで食べることで、顎の発達を促します。

○おやつのだらだら食べはむし歯になりやすいので、時間と量を決めて食べるようにしましょう。



ベビーマッサージ教室の様子

歌いながらママのあたたかい手でマッサージ! 赤ちゃんの安らいだ顔が見られ、親子で癒しのひと時を過ごすことができました。

※月1回開催・要予約(先着5名程度)



一時保育

月~金曜日(祝日を除く。)

9:00~17:00

○利用開始日の2週間前までに申請書を提出してください。

○緊急の場合はご相談ください。

講習会

○乳幼児救急法指導

8月1日(金) 10:00~11:00

心肺蘇生法やAEDの使い方を消防士の方に教えていただきます。いざという時に、あわてず対処できるように受講しましょう!

体験入園

○防災訓練

9月3日(水) 10:00~11:00

こども園のお友達と一緒に
防災訓練に参加しませんか?



『支援センターだより』を発行しています。役場・公民館に置いてありますので、ご覧ください。

問い合わせ先 住民課 健康福祉班 ながらこども園 ☎35-3102

先天性風しん症候群の発生を防ぐために

風しん抗体検査を無料で実施します

千葉県が委託した病院や診療所で、風しん抗体検査を無料で受けることができます。

【対象】 次の1から5の全てを満たすことが要件となります。

1. 千葉県内市町村に居住地（千葉市・船橋市・柏市を除く）を有している。
2. 妊娠を希望する女性（19歳以下で未婚の方は保護者の同意が必要です。）
3. 過去に風しん抗体検査を受けたことがない。
4. 過去に風しんの予防接種をうけたことがない。
5. 過去に風しんにかかったことがない。

【期間】 平成27年3月31日まで

【申込方法】

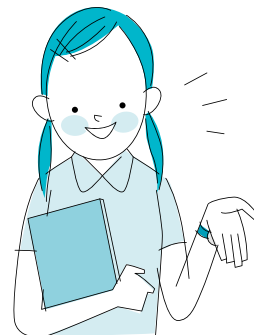

1. 自分が検査の対象か確認する。

- ▼ 母子手帳等で予防接種歴などを確認してください。

2. 検査を受ける病院・診療所を探し、検査予約をする。

- ▼ 千葉県のホームページで「風しん抗体検査実施医療機関」をご確認ください。
<http://www.pref.chiba.lg.jp/>

3. 病院、診療所で「風しん抗体検査申込票」に記入し、検査を受ける。

19歳以下で未婚の女性は保護者の同意が必要なため、「風しん抗体検査申込票」の保護者自署欄にご記入ください。

- ▼ 対象となるか確認のため、健康保険証、運転免許、パスポートのいずれかと母子手帳を持参してください。

4. 後日、検査結果をもらう。

結果が出るまで2～3週間かかることがあります。

千葉県ホームページ <http://www.pref.chiba.lg.jp/>

問い合わせ先 千葉県健康福祉部 疾病対策課 ☎043-223-2665

平成26年度狩猟免許試験のご案内

区分	試験日	受付期間	提出先	試験の種類	試験会場
第2回	8月17日(日)	7月28日(月)～8月4日(月)	長生地域振興事務所 茂原市茂原 1102-1	網猟・わな猟 第1種銃猟 第2種銃猟	千葉県射撃場 市原市古敷谷 2620
第3回	12月6日(土)	11月14日(金)～11月21日(金)		わな猟	
第4回	平成27年 2月4日(水)	平成27年1月14日(水) ～1月21日(水)		網猟・わな猟 第1種銃猟 第2種銃猟	

※ 1 受付期間のうち土曜日、日曜日及び祝日は除きます。

※ 2 受付時間のうち正午から午後1までは除きます。

問い合わせ先 事業課 産業振興版 ☎35-4447

「燃えるごみ専用袋」の訪問販売にご注意を！

燃えるごみ専用袋は、長生郡市広域市町村圏組合と契約を結んだ販売店でなければ販売できません。販売店以外の者が販売した場合は、違法行為となります。

販売員等がご家庭や商店、事業所等へ伺うことはありませんので、このような行為を見かけた場合は、長生郡市広域市町村圏組合 環境衛生課（☎23-4944）まで連絡をお願いします。

猟友会へ入りませんか！！

1. 狩猟期間前には、射撃練習・随時講習会を開催
2. 狩猟の際の怪我に対する保険の充実
3. 地元の猟師を始め、狩猟を通して仲間が増える。
4. 団体（大人数）で狩猟をすることができ、捕獲効率があがる。
5. 経験豊富な会員から狩猟技術を学べる。
6. 会誌などで狩猟に関する情報をいち早く得られる。

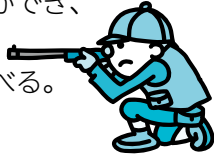

問い合わせ先

一般社団法人 千葉県猟友会 ☎043-222-6033
事業課 産業振興班 ☎35-4447

有害鳥獣6月分捕獲実績

	有害鳥獣名	捕獲頭数
6月	ハクビシン	26頭
	アライグマ	14頭
	イノシシ	24頭

※ 今後も、ご理解・ご協力よろしくお願いします。

問い合わせ先

事業課 産業振興班 ☎35-4447

省エネ・節電にご協力を

2014年度夏季の電力需給は、中部及び西日本において最低限必要とされる予備率3%を下回る見通しとなっており、東日本からの電力の融通が必要とされています。

省エネ・節電は、電力需給の高まる夏や冬だけのものではなく、ライフスタイルとして定着すれば地球環境の保全につながる取り組みです。

家庭で出来る節電対策

- エアコン ・室温28℃を心がけましょう。
・「すだれ」や「よしず」などで窓からの日差しを和らげましょう。
・無理のない範囲でエアコンを消して扇風機を使用しましょう。
- 冷蔵庫 ・冷蔵庫の設定を「強」から「中」に変え、食品を詰め込み過ぎぬよう心がけましょう。
- 照明 ・日中の明るい時間帯は出来るだけ照明を消しましょう。
- テレビ ・省エネモードに設定するとともに画面の輝度を下げ、必要の無い時は消しましょう。
- 炊飯器 ・早朝にタイマー機能で1日分まとめて炊いて、冷蔵庫に保存しましょう。
- 待機電力 ・リモコンの電源オフではなく、本体の主電源を切り、長時間使用しない機器はコンセントからプラグを抜きましょう。

家庭で消費する電力量の約7割は、エアコン、冷蔵庫、照明器具、テレビの4種類で消費されています。これらの機器を省エネ・節電することが効果的といえます。

日常生活の中で、無理のない範囲で節電にご協力ください。

交通災害共済加入のお知らせ

交通災害共済は、利益を目的としない住民相互の共済制度で、公共団体が運営している安心・有利な制度です。年間700円の掛金で、交通事故にあった場合に最高150万円の見舞金が支払われます。ご家族そろっての加入をお勧めします。詳しくは、自治会を通じて配布したパンフレットをご覧ください。

年会費 700円

共済期間 平成26年9月1日から平成27年8月31日までの1年間

見舞金の対象となる事故 自動車やオートバイなどによる人身事故で、自動車安全運転センターから交通事故証明書が発行された事故

見舞金の額 ・死亡見舞金 150万円
・傷害見舞金 2万円～50万円（入院・通院実日数に応じて）
・身障見舞金 50万円（身体障害等級1級又は2級）
・交通遺児見舞金 遺児1人につき10万円

申込期日 8月21日（木）まで

注意事項 ①長柄中学校生徒の一部（希望者）と、ながらこども園の園児・小学校の児童（全員）は、すでに6月1日から集団会員として加入していますので、重複しないようご注意ください。（重複しての加入はできません。）

②パンフレット・申込書は、自治会に加入されている方は自治会長から配布されます。

自治会に加入されていない方は、役場総務課総務企画班（2階）までお願いします。

申込み・問い合わせ先 総務課 総務企画班 ☎35-2111

税金の納期内納付のお願い

町では、すべての町民が健康で豊かな生活を営み、安心して暮らせる町づくりを目指し、医療・福祉・教育・道路・産業・環境など、いろいろな分野にわたり公共サービスを行っています。

皆様から納めていただいた税金は、こうした事業を進めていくために欠かすことのできない重要な財源になっています。

住民税・固定資産税・軽自動車税・国民健康保険税等の納税についてご理解いただき、納期内の納付をお願いします。

税金を滞納すると・・・

税金を納期限までに納めないことを滞納といいます。

滞納者には、督促状等で納税を促すこととなりますが、それでも納めていただけない場合には、滞納者の所有する財産の調査を行い、差押を行うこととなります。

差押

差押とは、督促や催告等を行っても納税の意思を確認できない場合に、滞納者の財産を換価のために強制的に取得することです。

財産調査や差押は、「納税を怠っている者」として認識され、社会的信用を失うばかりでなく、滞納者と無関係な方も不利益を被る場合があります。

延滞金

延滞金は、債務の履行遅滞に対する遅延利息の性格を持ち、あわせて期限内に納付した納税者とのバランスを図るため、納期限を過ぎて税金を納付した方に対して請求するものです。

延滞金は、法律に基づき必ず納付していただきます。

納付相談について

特別な事情により、町税を納めることが困難な方は、早めにご相談ください。

平成25年度実績	実態調査	預金調査	生命保険調査	給与調査	その他調査
	48件	957件	70件	44件	2件

※この調査は、いずれも差押に着手するための事前作業で、取引銀行や勤務先等に対して行うものです。

差押決裁件数	59件
--------	-----

問い合わせ先 総務課 税務班 ☎35-2112

夏の交通安全運動実施

— お互いに もてたらいいね 思いやり —

7月20日（日）から31日（木）まで夏の交通安全運動が実施されます。

この時期は、夏休みに入った子どもたちが解放感から誘発される事故や、夏の行楽シーズンによる交通量の増加など、交通事故が多発すると予想されます。皆さんも日頃から、交通ルールの遵守と正しい交通マナーを実践することを習慣付け、交通事故防止に心がけましょう。

また、運動期間中は町交通安全協会の協力により町内3か所の交差点で17:00～18:00まで街頭指導を実施します。

重点目標

1. 子どもと高齢者の交通事故防止
2. 自転車の安全利用の推進
3. 全ての座席のシートベルトとチャイルドシートの正しい着用の徹底
4. 飲酒運転の根絶

ながら町議会 だより

編集 長柄町議会報編集委員会

主な内容

第2回定例会

定例会で決まったこと	12～14ページ
一般質問（2名）	15～16ページ
編集後記	16ページ

第2回定例会

平成26年長柄町議会第2回定例会は、6月13日（金）から16日（月）までの4日間を会期として開催されました。

提出された議案等は、報告1件、承認3件、議案2件、同意1件、請願3件ですべて原案のとおり承認、可決、同意、採択されました。

続いて、議員発議案3件を上程し、全会一致で採択することに決定しました。

6月定例会の審議結果一覧表

議案番号	件名	審議結果	
報告第1号	平成25年度長柄町一般会計繰越明許費繰越計算書について		
承認第1号	専決処分の承認を求めることについて （長柄町税条例の一部を改正する条例の制定について）	原案可決	全会一致
承認第2号	専決処分の承認を求めることについて （長柄町特別職の職員の給与及び旅費に関する条例の一部を改正する条例の制定について）	原案可決	全会一致
承認第3号	専決処分の承認を求めることについて （長柄町教育委員会教育長の給与及び旅費に関する条例の一部を改正する条例の制定について）	原案可決	全会一致
議案第1号	長柄町国民健康保険税条例の一部を改正する条例の制定について	原案可決	全会一致
議案第2号	平成26年度長柄町一般会計補正予算（第1号）	原案可決	全会一致
同意第1号	固定資産評価審査委員会委員の選任につき同意を求めることについて	同意	全会一致

請願の審査結果

件名	請願者	結果	
「義務教育費国庫負担制度の堅持に関する意見書」採択に関する請願	子どもたちの豊かな育ちと学びを支援する教育関係団体千葉県連絡会 会長 関山 邦宏	採 択	全会一致
「国における平成27(2015)年度教育予算拡充に関する意見書」採択に関する請願	//	採 択	全会一致
手話言語法制定を求める意見書の提出を求める請願	長生郡市聴覚障害者協会 理事長 岡村 幸男	採 択	全会一致

議員発議（意見書）の審査結果

件名	提出者・賛成者	結果	
義務教育費国庫負担制度の堅持に関する意見書	提出者 長柄町議会議員 池座輝美 賛成者 長柄町議会議員 神崎好功 同 大岩芳治 同 月岡清孝 同 星野一成	可 決	
国における平成27(2015)年度教育予算拡充に関する意見書	//	可 決	
「手話言語法」制定を求める意見書	//	可 決	

報 告

平成25年度長柄町一般会計繰越明許費繰越計算書について

平成26年3月5日の議会定例会において繰越明許費の議決を得たもので、地上デジタル放送無線共聴施設設置事業、子育てシステム適用業務、社会資本整備総合交付金事業、仮称茂原・長柄スマートインターチェンジ設置事業に係る繰越計算書の報告です。

専決処分

専決処分の承認を求めることについて

（長柄町税条例の一部を改正する条例の制定について）

地方税法の一部を改正する法律が施行されたため、長柄町税条例の一部を改正する条例の制定について、平成26年3月31日に専決処分をしました。

主な内容は、法人住民税の税率引き下げ、軽自動車において平成27年度以降に取得した四輪車等の税率引き上げをするものです。

専決処分の承認を求めることについて

（長柄町特別職の職員の給与及び旅費に関する条例の一部を改正する条例の制定について）

町職員が公金を私的に使用したことの管理監督責任として、町長・副町長の給料について本年5月から3か月間、給料月額10分の1を減額するものです。

専決処分の承認を求めることについて

(長柄町教育委員会教育長の給与及び旅費に関する条例の一部を改正する条例の制定について)

町職員が公金を私的使用したことの管理監督責任として、教育長の給料について本年5月から3か月間、給料月額10分の1を減額するものです。

条例の一部改正

長柄町国民健康保険税条例の一部を改正する条例の制定について

地方税法の一部を改正する法律及び地方税法施行令の一部を改正する政令が公布されたため、課税限度額の見直しと低所得者に関わる軽減措置の拡充、地方税法に基づく応益応能の負担割合を遵守したバランスのよい税体系を構築するため、後期高齢者支援金及び介護納付金に係る税率を改正するものです。

補正予算

平成26年度長柄町一般会計補正予算(第1号)

歳入歳出予算の総額に2,748万8千円を追加し、補正後の予算総額は35億1,748万8千円となります。主な内容は、総務費では自治会集会施設助成事業補助金、民生費では出生から2歳未満児への子育て家庭へのおむつ用ゴミ袋無償配布経費、農林水産業費では本年2月8日から16日までの大雪による農業施設への被害を救済するものです。

同意

固定資産評価審査委員会委員の選任につき同意を求めることについて

清田勝利氏が本年4月に辞職されたことに伴い、その後任として平野和男氏(金谷)を選任することに同意したものです。

請願

「義務教育費国庫負担制度の堅持に関する意見書」採択に関する請願

国民に等しい義務教育を保障するための、財政的な下支えしている義務教育費国庫負担制度を廃止させないよう要望する請願です。

「国における平成27(2015)年度教育予算拡充に関する意見書」採択に関する請願

子どもたちの健全育成をめざし豊かな教育を実現させるために、予算充実に要望する請願です。

手話言語法制定を求める意見書の提出を求める請願

手話が音声言語と対等な言語であることを広く国民に広め、きこえない子どもが手話を身につけ、手話で学べ、自由に手話が使え、更には手話を言語として普及、研究することのできる環境整備を目的とした「手話言語法(仮称)」を制定することを要望する請願です。

一般質問

議員2名が町政を問う

大岩芳治議員

1. 職員及び財産の指導・管理体制について

問 ①先日長柄町始まって以来の職員の不祥事があったが、どうして1年半近く気がつかなかったのか。財産及び職員の指導・管理体制に不備が無かったのか伺いたい。

②これまでこのような事件が無かったか調査したのか、その後財産管理体制について職員を指導強化したのか伺いたい。

答 成嶋町長

本町元職員が公金を私的に流用するという不祥事を起こしたことは、誠に遺憾であり、町の責任者として町民の皆様の信頼を著しく損ねましたことに心からお詫び申し上げます。発覚が遅れたことは、この預金が長柄中部地区実行委員会よりお預かりしていたもので、預金的にはば変動がないため、平成24年に開催された実行委員会の役員会から以

降の点検を怠っていたために、今回の職員の人事異動に伴う事務引継ぎまで発覚することが遅れた。管理体制の不備が事件の大きな要因であると言わざるをえない。

②管理体制の強化について公金管理適正化マニュアルを作成し、公金、各種団体の会計について調査を実施し綱紀粛正を図った。コンプライアンス及び組織内の危機管理の徹底が図られた組織への再構築をするため、公務員倫理研修をはじめとした各種研修を強化していき町民の皆様からの信頼回復に向け、全力で取り組んでいく。

コンプライアンスとは…
法令遵守。社会規範に反することなく、公正・公平に業務を遂行すること。

本吉敏子議員

1. 国の補正予算について

問 臨時福祉給付金及び子育て世帯臨時特例給付金の対象人数と進捗状況について伺いたい。

答 成嶋町長
所得制限があるため、対象人数については現在、調査中。本年6月末に対象者へ申請書を郵送する予定。申請受付期間は本年7月1日から本年10月1日まで、支給期間は本年9月から翌年3月までの予定。

3. 子ども医療費助成事業について

問

子ども医療費通院の助成対象、出生から中学3年生までの対象を、高校3年生までの拡充を提案するが考えを伺いたい。

答 成嶋町長

千葉県内では、いすみ市と一宮町が高校3年生までを対象に、横芝光町が高校2年生までを対象として実施している。本町においても県及び近隣市町村の動向を注視しながら今後、検討していききたい。

4. 子ども議会会の開催について

問

昨年の定例会で子どもからの要望があれば、期待に応えたいとの回答でしたが再度質問いたします。本町の将来を担う子どもたちが、本町の現状と課題について話し合い「人が生き生きと輝くまちづくり」にむけた具体的な学校の取り組みとして開催することを提案するが考えを伺いたい。

答 佐川教育長

効果ある実施に向けての

及び減免額は町民税の課税状況を調査中。

5. 小中学校における猛暑対策及び熱中症対策について

問

①昨年の定例会でも質問したが、本年度の猛暑対策及び熱中症対策について、新たにどのような対策を考えているのか伺いたい。

②空調設備の設置を再度提案するが考えを伺いたい。

③ミストシャワーの設置について、壁面の緑化と併せて検討するとの回答だったが、その後の対応について伺いたい。

答 佐川教育長

①本年度は、ハード面での予防対策が、これまで以上の効果を挙げることができるよう、ソフト面での取組を教職員と保護者、学校関係者が一体となり進めていきたい。

②長柄町の自然環境の中で、たくましく生活していく力と児童生徒の体と心等

の健康面とを総合的に捉え、今後の気象状況や、現在取り組んでいる猛暑対策及び熱中症対策等の効果を検証しながら、空調設備の設置を判断していきたい。

現段階では、空調設備の設置は考えていない。

③夏の日差しを和らげ、室内の温度上昇を抑えるために、つる性の植物を育て、窓辺や壁面にカーテンを作った。この「緑のカーテン」は経験不足のところもあり、期待通りの成果には結びつかなかった。昨年度の経験と反省を生かし、本年度も取組みたい。ミストシャワーについては、今後の気象状況により、試験的な導入も検討したい。

ミストシャワーとは…

ごく小さな粒子の霧をまくことで、周辺の温度を下げることができる設備のこと。

6. 特定健診の受診率向上について

①健診の流れをスムーズにするために手続きの簡素化等、受け易い健診を提案するが考えを伺いたい。

②保健推進員の導入を提案するが考えを伺いたい。

成嶋町長

①受診者への啓発強化と共に、他の検診との同時実施による利便性向上に努めているところ。ながら号を利用しての健診バスの運行、歯科健診の対象者の拡充等、検査項目の充実にも努めている。昨年度から土曜日健診の実施、今年度からは、2日間の予備日の設定と合わせて、未受診者への文書と電話での受診勧奨を行っている。待ち時間が長いとの御指摘に対しては、健診会場のレイアウトや受付時間の変更など見直しを行っている。今後とも受けやすい健診体制の工夫に努めていく。

②保健推進員は、地域と行政が連携を図りながら健康づくりを推進する目的のもと、住民の皆様が、総合的な保健医療サービスが受けられるよう地域と行政をつなぐ役割を担っている。現在のところ制度はないがこういった人材の活用について、先進事例などを参考に検討していきたい。

編集後記

平成26年7月3日に千葉県自治会館で開催された市町村議会広報研究会に、委員長、副委員長、事務局の3名が参加し「読まれ、親しまれ議会活動が伝わる議会報の基本と編集技術」について講師の芳野政明氏による講演を受講してきました。これからも「開かれた議会」「議会が見える」「読みたくなる議会報」を目指し、よりよい議会だよりにしていきたいと考えております。9月の定例議会は、町長選挙後初めて開催される議会となります。多くの方々の傍聴をお待ちしております。

議会報編集委員会

あなたも議会を傍聴しませんか

(次回定例会は平成26年9月30日(火)の予定です。)

— お気軽に —

【問い合わせ先】

総務課議会班(議会事務局)

☎ 35-2438

自主防災組織の設置を

自主防災組織の設置を自主防災組織とは？

町では大災害が発生した場合、役場、消防署、消防団などが協力して防災活動を行います。しかし、広範囲にわたり災害が発生した場合は、町の防災活動が十分にできないことが想定されます。

そのようなときに力を発揮するのが「自主防災組織」です。

自主防災組織とは、地域の人々が自発的に防災活動を行う組織です。「自分たちのまちは自分たちで守る。」という心がまえで、積極的に自主防災組織の活動に参加し、災害に強いまちをつくりましょう。

自主防災組織のつくり方（原則自治会単位）

- 1 自治会などの会合で、防災活動の必要性を考える。
- 2 役員会などでどのような組織にするか検討する。
- 3 役員会で決まったら、組織に参加する住民の賛同を得る。
- 4 役員を決める。
- 5 組織の規約を作成する。



自主防災組織への助成

町は、自主防災組織設置助成要綱に基づき、自主防災組織に対して防災資機材等を譲渡します。

【譲渡する資機材】

- 発電機、投光器、誘導旗、強力ライト、ヘルメット、メガホンなど
- 救急セット（包帯、三角巾、ピンセットなど）
- 救助工具セット（大ハンマー、のこぎり、ツルハシなど）

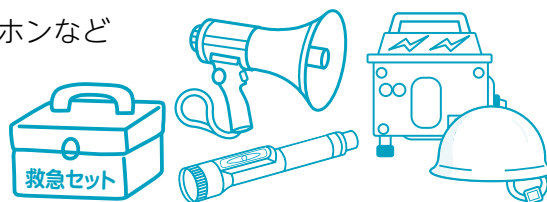

自主防災組織の役割

【平常時の活動】

地域内で自主的な防災活動を行う自主防災組織の役割としては、次のようなことが考えられます。

各家庭の安全確保	消火資機材等の点検整備、家具の固定など
地域内の防災環境の確認	災害時要援護者（高齢者、障害者、乳幼児など避難に介護を必要とする人の把握）、地域内の避難場所・避難路・危険箇所の把握
防災訓練の実施	消火訓練、避難訓練、救出救護訓練など
防災資機材の点検整備	防災資機材や備蓄品の管理

【災害時の活動】

情報収集伝達活動	地域内の被害情報などの収集や防災機関への伝達、町や消防署などからの救援情報などの住民への周知
初期消火活動	消火器、バケツリレーなどによる初期消火活動
避難誘導活動	地域住民等の安否確認、避難誘導、災害時要援護者への援助など
救出救護活動	簡単な工具を使用した救出、負傷者の救護など
給食給水活動	備蓄食糧等による給食、救援物資（食料、飲料、水など）の避難場所への運搬及び配分

おしらせ

長生郡市広域市町村圏組合職員採用試験を実施します

試験日 第1次試験（筆記）※ 職種により試験日が異なりますので、ご注意ください。

- ・土木技術職、電気技術職 9月 7日（日）10：00（受付9：00～9：30）
- ・一般行政職、消防職 9月 21日（日）10：00（受付9：00～9：30）

会場 長生郡市広域市町村圏組合管理棟（茂原市上永吉2,101番地）

受付期間 7月29日（火）から8月15日（金）まで 平日の9：00～16：30

申込手続 所定の申込用紙に必要事項を記入のうえ、事務局総務課へ提出してください。
郵送での受け付けはできません。

申込用紙は、事務局総務課及び消防本部総務課窓口において7月中旬から配布する予定です。

職 種	採用予定人数	受験資格
一般行政	若干名	平成元年4月2日から平成9年4月1日までに生まれた方で、学歴を問いません。
消 防	6名程度	(1) 隔日勤務及び交替勤務に従事できる方 (2) 年齢等 ・平成2年4月2日から平成9年4月1日までに生まれた方で、学歴を問いません。 ・救急救命士の資格を有する方は、昭和63年4月2日以降に生まれた方で、学歴を問いません。 (3) 身体的条件 ①身長：男性160cm以上、女性155cm以上 ②体重：男性55kg以上、女性45kg以上 ③視力：矯正視力を含み両眼で0.7以上かつ、一眼でそれぞれ0.3以上であること。 赤色、青色及び黄色の色彩の判別ができること。 ④聴力：左右とも正常であること。 ⑤身体：職務遂行上支障がないこと。
土木技術※1	若干名	昭和62年4月2日から平成9年4月1日までに生まれた方で、学歴を問いません。
電気技術※2	若干名	・昭和62年4月2日から平成9年4月1日までに生まれた方で、学歴を問いません。 ・電気事業法に規定する電気主任技術者（第1種、第2種又は第3種）の資格を有する方は、昭和50年4月2日以降に生まれた方で、学歴を問いません。

※1 土木技術職は、主に、水道等の工事設計、監督、施設維持管理及びこれらに関する業務等を担当します。

※2 電気技術職は、主に、各種施設等の電気設備の保安管理及びこれらに関する業務等を担当します。

問い合わせ 長生郡市広域市町村圏組合 事務局総務課 ☎23-0107

防衛省自衛隊では、次のとおり自衛官を募集しています。

募集種目	応募資格	受付期日	試験期間	合格発表等	入(校)隊	待遇・その他
航空学生 (パイロット)	高卒(見込含) 21歳未満	8月1日～ 9月9日	1次試験 9月23日	1次試験 10月10日	平成27年 3月下旬～ 4月上旬	入隊後約6年で3 等海・空尉(幹部)
			2次試験 10月18日～23日	2次試験 (海)11月12日 (空)11月7日		
3次試験 11月15 日～12月18日	最終合格 27年1月21日					
一般曹候補生	18歳以上 27歳未満	8月1日～ 9月9日	1次試験 9月19日、 20日の内の1日	1次試験 10月2日	平成27年 3月下旬～ 4月上旬	入隊後2年9月経 過以降、選考によ り3等陸・海・空曹
			2次試験 10月9日 ～15日の内の1日	最終合格 11月7日		
自衛官 候補生	男子 平成27年3月 高等学校等 卒業予定者		8月1日～ 9月9日	受付時に お知らせします		
	女子	8月1日～ 9月9日	11月7日			
	男子 18歳以上 27歳未満	年間を通じて 行っています	試験後に お知らせします			

※ 応募資格年齢は、平成27年4月1日現在

※ 詳しくは自衛隊茂原地域事務所までお問い合わせください。

自衛隊 茂原地域事務所（千葉地方協力本部）☎25-0452 茂原市町保3-217 シティビル2階

おしらせ

JAグループが県下全域で行うホームヘルパー養成講座です JA介護職員初任者研修(旧ホームヘルパー2級) -10月11日開講 受講生募集-

☆講義・実技演習は土・日曜日、実習は平日が中心になります！

☆資格取得後の就業もおまかせ！

研修期間 10月11日～3月1日〈延130時間〉〈通信教育・講義76.5時間、演習45.5時間、実習8時間〉

会場 千葉県農業会館・中央介護福祉専門学校・県内JA 他

定員 各JA会場20名(定員に達し次第締切らせて頂きます)

受講料 69,000円(テキスト代及び講義・添削指導、実習費、消費税含む。3回までの分割払い可)

※施設実習の際、実習先より受講者が感染症に罹患していないか証明するための健康診断書の提出が求められます。通常は各自ご用意していただくのですが、当研修会では健康診断(別途4,500円)も研修会スケジュールの中で実施いたしますのでご安心ください。

申込締切 9月26日(金)

●JAの介護保険事業等に就業された方には、受講料の半額を助成いたします。(先着順)

※助成を受ける方は要件あり

お申込み・お問合せ先

JA長生 福祉センター 千葉県茂原市高師1153番地
☎20-1888 ☎24-5117

申込受付 平日9:00～17:00

※お気軽にお問い合せ下さい。

同時募集 ホームヘルパー 詳しくはお問い合せください

クレジットサラ金無料相談

日時 担当弁護士との相談で決められます

場所 担当弁護士の事務所

対象 借金問題でお困りの方

相談料 初回無料(30分)

申込方法 千葉県弁護士会(043-227-8581)にお電話下さい。担当弁護士をご紹介します。

受付時間 平日10:00～11:30

午後13:00～16:00

財務省関東財務局千葉財務事務所の相談窓口です！

財務省関東財務局千葉財務事務所の相談窓口です！

千葉財務事務所では、財務省の総合出先機関として、地域の皆様からの相談を、無料で受け付けております。一人で悩まないで、迷わずご相談ください。

○だまされないで！危ない投資勧誘！

☎043-251-7214

○ヤミ金融に気をつけて！

☎043-251-7214

○借金の返済でお悩みはありませんか？

☎043-251-7830

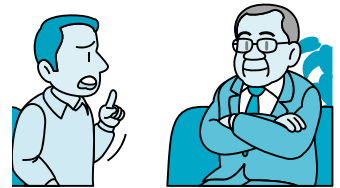

平成26年度山武郡市職員合同採用試験

1. 募集人員

- ・一般行政職 上級 1名
- ・技術職(化学) 上級 1名
- ・技術職(土木) 初級 2名

2. 受験資格

①一般行政職上級及び技術職(化学)上級

・昭和58年4月2日から平成5年4月1日までに生まれた方で、学歴を問わない。

・平成5年4月2日以降に生まれた方で学校教育法に基づく大学(短期大学を除く。)を卒業した方(平成27年3月までに卒業見込みの方を含む。)

②技術職(土木)初級

・昭和60年4月2日から平成9年4月1日までに生まれた方で、学歴を問わない。

3. 受付期間

7月29日(火)～8月15日(金)

4. 試験実施日

9月21日(日)

5. 試験会場

千葉県立東金高等学校

6. 受付・問合せ先

九十九里地域水道企業団総務課庶務班

〒283-0068 東金市東岩崎2番地3

☎54-0631 E-mail: syomu@kyusuiki.jp

※詳細については以下のホームページでご確認ください。

九十九里地域水道企業団 <http://www.kyusuiki.jp>

おしらせ

預金保険制度のお知らせ

◎定期預金や利息付きの普通預金などは、金融機関ごとに預金者1人当たり、元本1,000万円までとその利息等が保護されます。

◎決済用預金は全額保護されます。決済用預金とは、当座預金や利息の付かない普通預金など、「無利息、要求払い、決済サービスを提供できること」という3要件を満たす預金です。該当するかについては、各金融機関にご確認ください。

問い合わせ先

財務省関東財務局千葉財務事務所 財務課
☎ 043-251-7214

茂原市立図書館移転のお知らせ

新住所

〒297-023

千葉県茂原市千代田町1-6-1 サンヴェル6階

☎ 23-6151 ☎ 25-6136

新館オープン日 2014年7月20日

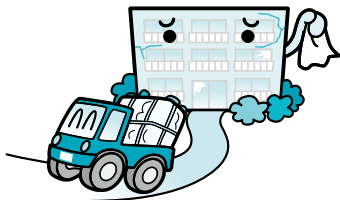

8月は経済産業省主唱の 電気使用安全月間です



地域防災力向上セミナー（茂原会場）

地域の防災力の向上を図るため、防災に関する講演や先進的な自主防災組織の活動事例の発表などを行うセミナーです。

日時 8月18日（月）13時～16時

会場 茂原市民会館（茂原市茂原101）

定員 300人（申込先着順）

申込方法 「地域防災力向上セミナー（茂原会場）」と明記の上、郵便番号、住所、氏名、電話番号を書いて郵送、ファクスまたはEメール

受付期間 8月8日（金）まで（消印有効）

申込先 〒260-8667（住所記載不要）県防災政策課

☎ 043-223-2176 ☎ 043-222-5208

Eメール bousai-ev@mz.pref.chiba.lg.jp

ホームページ <http://www.pref.chiba.lg.jp/bousaik/event/2014/20140818.html>

わが家の愛犬・愛猫写真コンクール作品募集

「わが家の愛犬・愛猫の写真にコメントを付けて募集してください。」

優秀作品15点を9月に行われる動物愛護週間イベント会場に展示し、協会理事長表彰式を行います。また、優秀作品のうち何点かは、協会機関紙に掲載させていただきます。

※応募作品：応募者の飼育している犬・猫の写真3枚までとし、しつけ等適正飼育についてのコメント（400字原稿用紙1枚以内）を添えたものを対象とします。

写真サイズはL判（通称サービス判）とし、すべての写真の裏面に住所・氏名・電話番号を記載してください。

※応募資格：県内に在住する者（プロ・アマ、年齢は問いません。）

※募集期間：8月31日まで（必着）までとします。

※応募作品は原則としてお返しできません。

※応募作品送付・問い合わせ先

〒260-0001

千葉市中央区都町463-3

公益財団法人 千葉県動物保護管理協会

☎ 043-214-7814



◎国民健康保険税の税率が改正されました

国民健康保険税は、基礎分・後期高齢者支援金分・介護納付金分の3つの合計となっています。(介護分については40歳から65歳未満の介護保険2号被保険者のみ)

平成 25 年度			平成 26 年度		
基礎(医療)分	所得割額	7.4%	基礎(医療)分	所得割額	7.4%
	均等割額	26,000円		均等割額	26,000円
	平等割額	22,000円		平等割額	22,000円
	課税限度額	510,000円		課税限度額	510,000円
後期高齢者 支援金分	所得割額	2.5%	後期高齢者 支援金分	所得割額	2.6%
	均等割額	9,000円		均等割額	10,000円
	平等割額	6,000円		平等割額	6,000円
	課税限度額	140,000円		課税限度額	160,000円
介護納付金分	所得割額	1.9%	介護納付金分	所得割額	2.0%
	均等割額	8,000円		均等割額	9,000円
	平等割額	4,000円		平等割額	4,000円
	課税限度額	120,000円		課税限度額	140,000円

※ 所得割の対象となる所得は収入から必要経費を差し引いた総所得金額から一定の金額を引いた金額です。

◎国民健康保険税の軽減措置があります

平等割・均等割の軽減

世帯主(擬制世帯主を含む)を含めた世帯加入者(※75歳になり後期高齢者医療保険に移行した特定同一世帯所属者も含む)の所得合計が一定基準以下である場合にその世帯の平等割額、均等割額について下記表の割合を軽減します。ただし、その世帯の世帯員全員の前年中所得が把握できる場合に限られます。

軽減率	世帯主・世帯加入者(特定同一世帯所属者含む)の合計所得
7割	33万円
5割	33万円 + { 24万5千円 × (被保険者 + 特定同一世帯所属者数) }
2割	33万円 + { 45万円 × (被保険者 + 特定同一世帯所属者数) }

問い合わせ先 総務課 税務班 ☎35-2112



特定健康診査のお知らせ

忘れていませんか? 今年の健康チェック!!

長生郡市内の契約医療機関で、8月31日(日)まで受診することができます!

対象者 長柄町国民健康保険に加入している40歳から74歳までの方
費用 2,000円

お持ちするもの 保険証、受診券及び問診票(白色)

※結核・肺がん検診(胸部レントゲン)、前立腺がん検診(P S A)、肝炎ウイルス検査も特定健診に併せて受診できます。

※あらかじめ受診希望医療機関へ予約のうえ、受診してください。健診結果は受診した医療機関から説明されます。



問い合わせ先 住民課 保険住民班 ☎35-2113

祝 米寿 おめでとうございます



宮嶋 和子さん (山之郷)
昭和2年7月1日生



昨年末に熊本県から引っ越してきた宮嶋さん。熊本では平野部に住んでいたため山の多い長柄は空氣がきれいに住みやすいとのこと。好きな食べ物は野菜などのあっさりしたもの。今年2月に降った大雪には驚き一緒にお話を伺ったご主人も人生で初めて雪かきを経験したとお話してくれました。

若菜 八重子さん (道協寺)
昭和2年7月19日生



週6日通っているデイサービスで、カラオケで歌ったり友達とお話することが楽しみという若菜さん。好きな食べ物は甘いもので特におまんじゅうが好きとのこと。3人のお孫さんの世話をし、全員立派に成人させたことをお話してくれました。

横山 道子さん (立鳥)
昭和2年7月19日生



庭と家庭菜園の草取りと新聞を読むことが日課。趣味は小物などを入れる袋作りで針仕事が好きとのこと。友人との食事が楽しみで、健康の秘訣は、自家製の青汁を毎朝飲み、三度の食事はなるべく自分で作るようにしているという料理が好きな横山さん。

広報「ながら」の発行月に米寿(数え88歳)を迎えられる方々を紹介し、今後、米寿を迎えられる方のお宅にお伺いさせていただきますので、ご協力をお願いします。

公民館教室紹介



今月は、公民館主催教室の花アレンジ教室を紹介し、今年度4回コースで計画しており1回目は造花でのコサージュ作りをしました。2回目は10月に寄せ植えを3回目は12月にクリスマスリース作りを4回目は3月に花の種まきを学習する予定です。受講してみたい方は、募集しておりますので公民館にお問い合わせください。



公民館図書室

おもしろな
おもな
新着図書
のお知らせです。

一般書

書名	著者名
戌亥の追風	山本 一力
わけあり師匠事の顛末	佐藤 雅美
夫婦のルール	三浦 朱門
虚ろな十字架	東野 圭吾
糸を手繰れば 結び屋おえん	志川 節子
男ともだち	千早 茜
盲目的な恋と友情	辻村 深月
恋情の果て	北原 亞以子
12月の向日葵	永瀬 隼介
ニーチェ勇気の言葉	フリードリヒ・ニーチェ

本の寄付をお待ちしております。

児童書

書名	著者名
しゅくだいさかあがり	福田 岩緒
たいくつなトラ	たるいし まこ
いえのなかのかみさま	早川 純子
七夕の月	佐々木 ひとみ
かぐや姫の物語	高畑 勲
ニャーロットのおさんぽ	パメラ・アレン
あめふりさんぽ	えがしら みちこ
ごん助いさまとえんま大王(紙芝居)	伊野 孝行
なかよしばっくん	新井 洋行
本当にこわ〜い都市伝説	藤田 晋一

第60回青少年読書感想文の課題図書の本を購入してあります。好きな本を読んで、感想文を書いてみてください。





食生活改善推進員 (ヘルスマイト)

おすすめ
レシピ!

野菜たっぷり冷製パスタ



エネルギー 492Kcal、たんぱく質 19.8g、脂質 3.1g

材料 < 4人分 >

スパゲッティ…………… 400g
 トマト (完熟) …………… 2個
 アスパラガス…………… 8本
 生ハム…………… 8枚
 みず菜…………… 1/2枚
 ホールコーン (缶) …… 80g

A { オリーブオイル 大さじ 2
 昆布茶 (粉末) …… 16g
 粒こしょう / 塩 …… 適宜

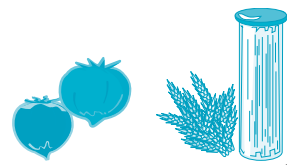

作り方

- ① アスパラを斜め切りにし、さっと茹でておく。
- ② トマト、生ハム、みず菜を1口大に切る。
- ③ スパゲッティを表示時間どおり茹でたら、すぐに冷水で冷やし水気をよくきる。
- ④ 大きめのボウルにAを入れ、パスタの茹汁約80ccを入れよく混ぜておく。
- ⑤ 冷えたスパゲッティを④に入れ、①と②と混ぜ合わせ器に盛る。



ワンポイントアドバイス

※野菜たっぷりで見ても色どり良く、昆布茶で簡単に味付けされたサラダ感覚の冷製パスタです。暑くて食欲がない時にあっさり、さっぱり食べられて、生ハムがアクセントになっています。

問い合わせ先 住民課 健康福祉班 (長柄町食生活改善推進員会 事務局) ☎35-2414

防災行政無線 (戸別受信機)

電池交換及び 接続コードの確認を!

防災行政無線 (戸別受信機) は、停電になると、受信機内の乾電池に電源が自動的に切り替わるように作られています。非常時の受信に支障がないようにするため、戸別受信機内の4本の単2乾電池は、1年に1回必ず交換してください。電池の液漏れは故障の原因となります。各型式における電池ボックスの位置は写真のとおりです。

(型式1) 前面



背面



(型式2) 前面

型式2は前面左側



問い合わせ先 総務課 総務企画班 ☎35-2111

交通安全教室開催

長柄中学校（6月10日）、日吉小学校（6月12日）、及び長柄小学校（6月19日）において交通安全教室が千葉県、茂原警察署、町交通安全協会指導員の協力のもと開催されました。中学校では、自転車の傘差し運転等の危険な運転を体験することで危険運転の理解を深めました。また、各小学校の低学年の児童は、道路の歩行や横断の仕方、高学年の児童は、自転車の点検の仕方や正しい乗り方を学びました。



長柄中学校



日吉小学校



長柄小学校

長柄小学校3年生 役場庁舎を見学



6月17日、長柄小学校3年生が、社会科授業の一環として役場庁舎の見学に訪れ、職員に各課の仕事について説明を受けました。児童のみなさんは、真剣に説明を聞き、役場の仕事の内容や役割について学びました。各自聞き取った内容は、ノートへたくさんメモし、初めは表情が硬かった児童たちも最後は笑顔で元気よく職員へお礼のあいさつができました。

ただ今進行中！ おへそ祭り ながら

日時 9月14日（日） 10:00～15:00（予定）

場所 旧水上小学校

第2回目のおへそ祭り、お楽しみもパワーアップして準備中です☆ 皆さん遊びに来てね！

★お祭りサポーター募集

おへそ祭りを支えてくれるサポーターを大募集！

お祭りの立上げにあなたのお力を貸してください！

○旧水上小学校舎の清掃 汚れて大丈夫な服装で、雑巾を持って9月3日（水）10:00に旧水上小学校庭にお集まりください。

★フリーマーケット参加者募集

先着順8区画かぎり！お早めに！（プロの方へはご遠慮ください。1区画2000円、リサイクル・リユース品のご出品に限ります。）

★お祭りサポーター募集・★フリーマーケット参加者募集 共通お問い合わせ先 mail Boso.Ohesomatsuri@gmail.com

★お祭りサポーター募集 ごきげん整体院 ☎ 36-2153(こんどう) ★フリーマーケット参加者募集 090-7011-9608(にしのや)

ホームページやブログもチェックしてね♪

おへそ祭り HP <http://boso-ohesomatsuri.jindo.com>

ブログ <http://ameblo.jp/nagara-oheso>

フェイスブック https://www.facebook.com/BosoodomannakaOhesoMatsuri?ref_type=bookmark

『長柄っ子の思い…五・七・五』

長柄中学校では六月に修学旅行を実施しました。楽しい思い出もふくめ詠んだものです。

宮崎桃香

きらびやか

停留所

関 聡美

夏之夜

古坂翔太

かたつむり

大和敬久

しかせんべい

大岩美穂

まぶしく光る

場所を間違え

川に集まる

今日も葉の下

私にくれと

金閣寺

急ぎ足

ホタルかな

雨宿り

おじぎする

長澤知嗣

石井 舞

矢代菜花

平川 翔

修学旅行は

神崎晃汰

京都奈良

学修め

古の都

運動会

修学旅行は

神崎晃汰

みんなで楽しい

友と語らう

伝統残る

勝つか負けるかは

修学旅行

露崎勇清

思い出だ

京旅行

神の土地

努力次第

旅だった

最高だ

石川龍真

安田悠二

梶 歩実

新村基記

修学旅行

白井沙緒理

みんなだね

昼の月

バス停は!?

夏の朝

楽しかった

最高だ

見上げた桜

常に主役は

かけずりまわった

アジサイ咲くと

暑くても

楽しかったな

きれいだな

太陽だ

京旅行

恋も咲く

暑くても

楽しかったな

関 宇宙

清田桃花

渡邊新史

奥山雅月

修学旅行

修学旅行

この広い

空青し

勉強は

紫陽花も

思い出の

忘れな

母なる地球を

入道雲に

予習・復習

たくさん咲いて

修学旅行

忘れな

大切に

虹の橋

しっかりね

夏の準備

忘れな

荒井金樹

佐久間光輝

ハレーン

大塚あやめ

修学旅行

忘れな

夏休み

夏の雨

おにぎり

ハッ橋を

京都の

野崎恵理香

宿題おわらず

予測不可能な

石川和磨

いっぱい食べて

町を回った

二日間

遊べない

雨の量

仲間だね

はらいたい

二日間

塩田記念病院 医療公開講座のご案内

「切らずに治す！狭心症・心筋梗塞のカテーテル治療最前線」(申込制)

テレビでよく目にする病気、狭心症や心筋梗塞は皆様の身の回りに潜んでいます。

これらの治療法として近年進歩が著しいカテーテル治療。

当院で行っているカテーテル治療の最新情報をお届けします。

日 時：平成 26 年 8 月 23 日 (土) 午後 3 時から (午後 2 時 30 分受付開始)

会 場：塩田記念病院 1 F ロビー

申込先：0475-35-0031 (申込専用 9 時～17 時 日・祝を除く)



健康アラカルト

管理栄養士 常泉 好美

暑い夏は、食中毒に注意！

～家庭でできる食中毒予防のポイント～

食中毒は年間通して発生しますが、気温が上昇する5月から10月はおもに細菌性食中毒の発生が多くなります。食中毒菌は、食品に付着し細菌が増殖しても、味や臭いの変化が少なく見た目の判断が困難です。家庭での食中毒は、症状が軽く風邪などと思われがちで、食中毒と気づかず重症化する例もあります。そのため、食事の準備をするときには、細菌を「つけない」「増やさない」、加熱等で「やっつける」を心がけ、食中毒を防ぎましょう。

◆普段の生活で食中毒を防ぐポイントを紹介します。

1. 肉、魚、野菜などの生鮮食品は新鮮なものを！
加工食品は期限表示を確認して購入しましょう。
2. 冷蔵庫は詰めすぎに注意！
冷蔵は10℃以下、冷凍は-15℃以下で保管しましょう。
3. 生の肉、魚、卵を取り扱った後は、手や調理器具を洗浄消毒しましょう！
4. 調理は早く、加熱は十分に！
(中心温度75℃で、1分間以上)
5. 調理が終わったら、できるだけ早く食べましょう！
6. 残った食品は素早く冷却し、冷蔵・冷凍保存を！
再加熱は十分にしましょう。



◆賢く、おいしく予防するコツ

食中毒を防ぐには、抗菌、防腐作用に優れた梅干や薬味野菜のしその葉、にんにく、ねぎ、香菜、生姜、わさびなどの食品が効果的です。料理にたっぷり添えましょう。

また、免疫力を高めるビタミンB1が含まれる豚肉も食中毒予防におすすめの食品です。

注！

「食中毒かな？」と思ったら・・・。

おう吐や下痢の症状は、原因物質を排除しようという体の防御反応です。市販の下痢止めなどの薬をむやみに服用しないようにし、早めに医師の診断を受けましょう。

問い合わせ先 住民課 健康福祉班 ☎35-2414

利用できる金融機関

- ・長生農協
- ・千葉銀行
- ・千葉興業銀行
- ・京葉銀行
- ・みずほ銀行
- ・りそな銀行
- ・房総信用組合
- ・市原市農協
- ・ゆうちょ銀行

町県民税、固定資産税、軽自動車税、国民健康保険税及び介護保険料・後期高齢者医療保険料の納付は、口座振替が便利です。

この制度を利用すると、左記の金融機関の預貯金口座から振替によって納税することができますので、大変便利です。

新たに口座振替を希望される場合は、預貯金先金融機関または役場総務課税務班に「口座振替依頼書」を提出してください。

「口座振替依頼書」は、役場総務課税務班、長生農協日吉支所、町内のゆうちょ銀行（郵便局）に備え付けてあります。長柄町ホームページからもダウンロードできます。（ダウンロード様式での申し込みは、ホームページ内の注意事項をご覧ください。）

納税義務者ごとに申し込みが必要になりますのでご注意ください。

納税

には

安心便利な



を

今月の納税のお知らせ

- ・ 固定資産税 第2期
- ・ 国民健康保険税 第1期
- ・ 介護保険料 第2期
- ・ 後期高齢者医療保険料 第1期

納付期限は、7月31日(木)です。納め忘れのないようご注意ください。

※口座振替申込みの方は、納付期限の前日までに口座の残高確認をお願いします。

なから俳句

六月の句会より

福田寿満子

陽に映えておいしき

勝るサクラランポ

横笛の粋な若衆梅雨最中

しなやかに飛び交う闇の恋虫

酒つぎて笑う羅漢に初夏の月

山崎清風

さくらんぼ子供のある家に

お裾分け

小ぬか雨四葩咲く道横断す

恋虫母とぎ郷の闇にこぶ

身きれいに老いたく衣更えをして

角田揚子

美しくなりそな少女さくらんぼ

母の横久方ぶりにうなぎ食む

しがらみを振り切り切るごとく虫飛ぶ

夏の草大地もろとも引き抜けり

伊藤照子

店員の売り上げ誇るさくらんぼ

先人の住みし横穴滴りて

虫追いごとまで歩く夜の道

あじさいの咲く道通る二人つれ

渡辺茫子

届けらる山形産のさくらんぼ

吊るされし蝮横目に人を訪ふ

消えゆる命知らずや舞ふ虫
川沿いを逢魔ケ刻の蚊喰鳥

清水健治

曼陀羅に心静まる夏の夕

また一つ恥かき老ゆる恋虫

古き恋文読み返してさくらんぼ

怒れども横顔涼しき母ありき

大野史恵

母の手のガラスの器さくらんぼ

手をあげて横断歩道梅雨はれ間

すいすいと闇夜に光る初虫

登校の少女三つ編み更衣

前田やえ

恋虫縫れもつれてきえにけり

みとせ前植えにしミカンに花一輪

色付きしサクラランポにも

横たえし椎の古木にカブト虫

渡辺みのる

さくらんぼ食べて興する

小学生横一線の田植かな

歓声も細く小さく虫狩

五月晴目をまわしての一日過ぐ

病気の豆知識

「膝の痛み」についてお話しします。

膝の痛みを起す原因として、次のような病気があります。

- ①変形性膝関節症は、一般に老化現象とも言われる状態で60歳以降の女性に多く、また、O脚の方に多い疾患です。軟骨や半月板の変性、損傷が痛みの原因となります。
 - ②関節炎は、リウマチや偽痛風、化膿などの炎症自体が痛みの原因となり、炎症のため軟骨や骨などが萎縮したり溶けたりします。放っておくと関節の破壊が進んでいきます。
 - ③外傷は、捻挫（靭帯損傷）や骨折など組織損傷が痛みの原因となります。きちんと治療しないと将来、変形性関節症に移行していきます。
 - ④骨壊死は、骨が死んでしまう病気で、ステロイド剤の使用や血液の病気が原因になることもあります。原因のはっきりしない特発性もあります。壊死した骨は消失し、軟骨が剥がれたりすることもあります。これも年数が経つと変形性関節症に移行していきます。
 - ⑤股関節の病気は、膝とは離れていますが、股関節の様々な病気でも膝の痛みが出るので要注意です。
 - ⑥神経障害性疼痛は、いわゆる神経痛ですが、これも原因が膝にない為診断がつきにくく、要注意です。診療を行っていて最も多いのは①変形性関節症と⑥神経障害性疼痛の合併です。
- 次回は、これらについて詳しくお話しします。

整形外科外来診療のご案内

診療時間 月・土は午前のみ 火～金は午前・午後
受付時間 午前8：30～11：30 午後1：30～4：30

医療法人

SHIODA

塩田記念病院

TEL 35-0099

役場・その他
公共施設
電話案内

	名称	電話番号
総務課	総務企画班（選挙管理委員会）	35-2111
	財政管財班	35-2110
	税務班	35-2112
	議会班（議会事務局）	35-2438
住民課	保険住民班	35-2113
	地域包括支援センター	30-6000
	健康福祉班	35-2414
	ながらこども園	35-3102

	名称	電話番号
事業課	産業振興班（農業委員会）	35-4447
	地域整備班	35-2114
教育課	学校教育班	35-2437
	学校給食センター	35-2003
	生涯学習班・公民館	35-3242
	福祉センター	30-7200
	都市農村交流センター	35-0055

各公共施設の休館日

町公民館 7月22日(火)、28日(月)、8月4日(月)、11日(月)、18日(月)
 町福祉センター 7月22日(火)、28日(月)、8月4日(月)、11日(月)、18日(月)
 都市農村交流センター 7月、8月無休

各種相談日程

【 町 】

心配ごと相談	7/22(火)・8/1(金)・8/11(月)・8/20(水)	10:00～15:00	福祉センター ☎35-0260
人権相談	7/22(火)・8/11(月)・8/20(水) ●いじめ ●扶養相続等の家庭問題 ●いやがらせ等の悩みごとに関する相談です。	10:00～15:00	//
行政相談	8/11(月) ●行政に関する苦情・相談です。	10:00～15:00	//

※心配ごと相談・人権相談・行政相談については、相談日に限り電話でのご相談も受付しています。

子どもの虐待などの相談	児童福祉法が改正されて相談先が広がりました。 児童相談所や福祉事務所に加え、身近な市町村の窓口が子どもに関するあらゆる相談や虐待の疑いなどの連絡もお受けいたします。	住民課 健康福祉班 ☎35-2414
-------------	---	-----------------------

【長生健康福祉センター：茂原市茂原1102-1 長生合同庁舎内】

不妊相談	奇数月 第2月曜日	12:45～15:00(予約制)	地域保健福祉課 ☎22-5167
こころの健康相談	偶数月 第4月曜日(精神保健福祉相談)	14:00～16:00(予約制)	
	毎月 第2火曜日(精神保健福祉相談)	14:00～16:00(予約制)	
	第3火曜日(老人)	14:00～15:00(予約制)	
精神障害者社会復帰事業 (デイケアクラブ)	毎月 第2・4木曜日	10:00～14:00(登録制)	
エイズ相談 HIV等抗体検査	毎月第1・3火曜日(HIV抗体検査のみ即日判定可能、ただし夜間検査は除く)	13:00～14:00	
	偶数月 第3火曜日	17:30～19:00	
性感染症検査	毎月 第1・3火曜日	13:00～14:00	
肝炎ウイルス検査	毎月 第1・3火曜日	13:00～14:00	
骨髄バンクドナー登録受付	毎月 第1火曜日	10:00(予約制)	
腸内細菌検査	第1・2・3・4火曜日	9:00～11:00	
家庭児童相談	月曜日～金曜日	9:00～17:00	
母子自立支援	月曜日～金曜日	9:00～17:00	
DV相談	来所相談:火曜日(予約制) 電話相談:月曜日～金曜日	9:00～17:00	
障害のある人への差別に関する相談	月曜日～金曜日	9:00～17:00	専用電話 ☎26-1510

※該当日が祝日・振替休日の場合は実施しません。※詳細については電話でお問い合わせください。

こども急病 電話相談

夜間、お子さんの具合が急に悪くなったときに、看護師や小児科医が電話でお子さんの症状を伺い、すぐに医療機関で受診した方が良いか、家で様子をみても大丈夫かなどをアドバイスします。

相談時間 毎日夜間
19:00～22:00まで

電話番号 #8000
(プッシュ回線・携帯電話)
☎043-242-9939
(ダイヤル回線・#8000をご利用いただけない場合)

日曜・休日当番医案内

診療時間は9:00～17:00までです。

救急患者の方が優先となります。
日曜・休日当番医は、変更となる場合があります。
中央消防署指揮情報係(☎24-0119)へお問い合わせください。

月/日	茂原地区	
	内科系	外科系
7/21	宮本内科医院 (22) 3770	本納整形外科 (34) 5091
7/27	粒良医院 (25) 8580	公立長生病院 (34) 2121
8/3	渡辺医院 (27) 7733	穴倉病院 (24) 2171
8/10	鶴沢外科内科クリニック (34) 2496	菅原病院 (25) 1171
8/17	山之内病院 (25) 1131	鎗田整形外科医院 (24) 8686

長生都市夜間急病診療所案内

- 診療科目:内科・小児科 診療時間:20:00～23:00まで
茂原市八千代1-5-4(消防署裏) ☎24-1010
- 夜間急病診療テレフォン案内 19:00～翌6:00 ☎24-1011