

バス待合所上棟式を開催

議会だより合併号



11月3日、長柄農林商工まつり内で、バス待合所の上棟式を行いました。

爽やかな秋空の下、お餅とお菓子を求める大勢のお客さんで盛り上がりました。

このバス待合所は来年4月1日から小湊鐵道(株)が運行する路線バスの運行経路を一部変更して、役場前にバス停留所を設置することに伴い建設しています。

広報

ながら



人口と世帯数
(平成29年11月1日現在)

人口	7,163人(- 3)
男	3,607人(+ 1)
女	3,556人(- 4)
世帯数	2,953世帯(± 0)
	()内は前月比



No.422 平成29年11月17日発行

発行・編集/長柄町役場企画財政課 ☎0475-35-2110 〒297-0298 千葉県長生郡長柄町桜谷712番地
長柄町ホームページ <http://www.town.nagara.chiba.jp/>

平成29年度 関東管区防犯功労者・優良防犯指導員として 表彰されました

多年にわたり地域安全活動に尽力し、安全で安心なまちづくりに貢献されたとして、本町防犯指導員である神崎 好功 氏（篠網）が関東管区警察局長・関東防犯協会連絡協議会より防犯功労者として表彰されました。

また、防犯指導員として地域における防犯思想の普及高揚、防犯活動に尽力しその功績が優良であったとして町防犯指導員の鹿間 良信 氏（桜谷）、金坂 光章 氏（六地藏）が公益財団法人千葉県防犯協会理事長より優良防犯指導員として表彰されました。

受賞者された3名におかれましては、現役の防犯指導員として日々町の防犯力向上にご尽力いただいています。



神崎 好功 氏



鹿間 良信 氏

金坂 光章 氏

問い合わせ先 総務課 行政管財係 ☎35-2111

「千葉大学カレッジリンク in 長柄町」受講者を募集します

千葉大学カレッジリンクとは

千葉大学の学生と地域住民が一緒に学び、アイデアを出し合って、地域の課題解決のための企画を考えるプログラムのことです。

学生は単位を取得し、一般参加者は学長名の履修証明書が授与されます。



前回のカレッジリンクの様子

授業内容（地域の特徴を知り、地域の発展に活かす2日間）

1日目

9:00~12:30

長柄町生涯活躍のまち
と地域ブランド

長柄町生涯活躍のまち
構想について等

13:30~17:00

地域の特性を知る

・地域資源の発掘
・グループ討論+発表

2日目

9:00~12:30

地域のコンセプトと価値づくり

・コンセプトの開発
・体験の場づくり

13:30~17:00

地域のプロモーション

・地域のブランディングと
コミュニケーションづくり
・グループ討論+発表

テーマ 「地域をブランディングする」

日程 12月9日（土）・10日（日）

時間 2日間ともに9:00~17:00

場所 リソル生命の森 フォレストアカデミー

受講料 10,000円（昼食・資料代込）

※申込み後に振り込み先をメールで送付します。

申込方法 氏名、年齢、住所、職業、電話番号、
メールアドレスを明記のうえ、メール又
はFAXで申込み

申込先 メール：coc-p@chiba-u.jp

FAX：043-290-2148

（カレッジリンク担当者宛て）

申込締切 11月24日（金）定員になり次第終了

問い合わせ先 千葉大学コミュニティ・イノベーションオフィス ☎043-251-1111（内線4144）

バス待合所ニュース No.3



見よ！職人たちの誇りもげな姿！
 実は半数が素人です。※セルフビルドで建てています。

※セルフビルドとは、自分の家（本事業では待合所）を自らの手で楽しみながら建設すること。

結局あの建物は何になるの？など皆さんからの質問が多
 くありましたので疑問にお答えします。

◎ この建物はなんですか？

A バスの待合所になります。

来年4月1日から小湊鐵道
 (株)が運行する路線バス(茂
 原駅南口～大津倉)の運行経路
 を一部変更して、新たに役場前
 にバス停が設置されます。是非
 ご利用ください。



◎ 立派な木を使って いるね。いくらぐらい かかるの？

A 間伐材を使ってい
 ます。価格は通常だ
 と約400万円するも
 のが、「セルフビルド」
 で建てることで200万
 円程度になりました。

◎ 上棟式のときにいた赤い人と 緑の人は何者ですか？

A 赤い人は「その場のぎ増」
 さん。緑の人は「ベビーカーおろ
 すんジャー」さんです。木の伐採
 や皮むき作業等をお手伝いしてく
 ださった東京都杉並区方南町から
 来たボランティアさんです。



待合所の色を投票で決めました。



バス待合所上棟式終了後に、待合所の色
 を決めるため、長柄農林商工まつりに来
 場した子どもたちに4つの配色のうち気
 に入ったものにシールを貼ってもらいま
 した。今後、最も投票数の多かった配色で作
 業を進めていきます。どれが選ばれたか
 は、出来上がってからの楽しみ。

ボランティア募集中



年齢：不問 性別：不問 経験：不問
 申込み先：企画財政課企画政策係

平成29年度 上半期の財政事情

財政状況の公表は、町民の皆さんに町の財政がどのように運営されているかを知っていただくため年2回実施します。

今回は平成29年度上半期（4月から9月）の執行状況をお知らせします。

35億5000万円でスタートした平成29年度一般会

計予算は、3回の補正を行い、9月末現在額は40億4,600万4千円（平成28年度からの繰越1億2,446万4千円を含む）となっています。予算額に対する収入済額の割合は56.4パーセント、支出済額の割合は39.9パーセントとなっています。

一 般 会 計

歳入	予算額	40億4,600万4千円
	収入済額	22億8,210万6千円

区 分	予算額	収入済額
町 税	11億6,889万0千円	8億2,525万2千円
地方譲与税	5,830万0千円	1,754万5千円
利子割交付金	80万0千円	43万4千円
配当割交付金	530万0千円	100万5千円
株式等譲渡所得割交付金	500万0千円	0千円
地方消費税交付金	1億3,290万0千円	7,562万6千円
ゴルフ場利用税交付金	5,450万0千円	2,430万3千円
自動車取得税交付金	1,790万0千円	813万2千円
地方特例交付金	120万6千円	120万6千円
地方交付税	9億1,320万9千円	6億3,051万8千円
交通安全対策特別交付金	190万0千円	100万4千円
分担金及び負担金	2,251万0千円	681万5千円
使用料及び手数料	6,089万2千円	3,713万7千円
国庫支出金	2億8,494万8千円	5,936万7千円
県支出金	3億3,370万5千円	1,897万0千円
財産収入	1,159万0千円	548万8千円
寄附金	6,000万1千円	1,783万0千円
繰入金	3億8,075万2千円	3億6,511万5千円
繰越金	1億6,825万3千円	1億6,825万5千円
諸収入	6,695万5千円	1,810万4千円
町 債	2億9,649万3千円	0千円

町 の 財 産

土地	803,136 m ²
建物	42,677 m ²
基金	17億3,832万7千円

歳出	予算額	40億4,600万4千円
	支出済額	16億1,482万1千円

区 分	予算額	支出済額
議 会 費	7,747万1千円	4,154万0千円
総 務 費	8億1,826万1千円	3億9,961万3千円
民 生 費	8億9,514万5千円	3億1,370万8千円
衛 生 費	3億9,067万3千円	1億5,742万4千円
農林水産業費	1億6,046万9千円	6,160万9千円
商 工 費	2,564万8千円	1,119万2千円
土 木 費	6億9,271万0千円	1億3,397万0千円
消 防 費	1億4,798万7千円	7,959万6千円
教 育 費	3億5,866万9千円	1億2,873万1千円
災害復旧費	3千円	0千円
公 債 費	3億401万1千円	1億3,055万8千円
諸 支 出 金	1億6,995万7千円	1億5,688万0千円
予 備 費	500万0千円	0千円

町 債 の 内 容

総務債	6億7,173万3千円
民生債	1億8,023万1千円
衛生債	1億6,015万0千円
農林水産業債	3,229万0千円
土木債	2億2,968万0千円
教育債	3億1,305万8千円
臨時財政対策債	15億5,699万8千円
災害復旧債	0千円
下水道債（農集）	2億6,364万1千円
下水道債（浄化槽）	2億6,873万8千円
計	36億7,651万9千円

特 別 会 計

会計区分	予算額	収入済額	支出済額
国民健康保険特別会計	11億5,299万3千円	5億3,632万2千円	5億2,565万1千円
農業集落排水事業特別会計	5,400万0千円	1,388万1千円	2,189万2千円
介護保険特別会計	7億1,197万3千円	3億6,632万8千円	2億8,925万4千円
浄化槽事業特別会計	6,610万0千円	1,716万4千円	2,757万0千円
後期高齢者医療特別会計	7,720万0千円	2,842万7千円	1,554万7千円

観光・商工イベント情報

○月曜テニス教室

日時 月曜日（12月4日、11日、18日、25日）
午前の部10:00～12:00 午後の部13:00～15:00

場所 都市農村交流センター

講師 テニスインストラクター 鐵 和子 氏

対象 各回10名程度

参加費 1人1回（2時間）500円

持ち物 テニスシューズ、ラケット（有料レンタルあり）

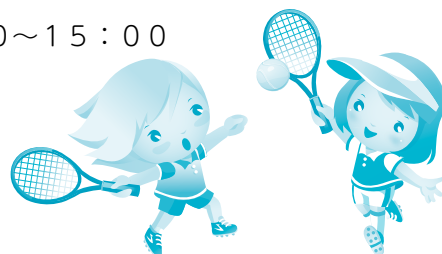

○長柄ダム・エンジョイウォーク

日時 12月9日（土） 9:30～12:30

場所 都市農村交流センター

講師 日本ウォーキング協会 安嶋 健 氏

対象 15名

参加費 300円

持ち物 帽子・手袋・飲み物



○くん製作り体験

日時 12月10日（日） 10:00～14:00

場所 都市農村交流センター

対象 20名

参加費 中学生以上1,500円、子ども800円

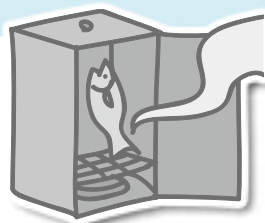

○門松作り体験

日時 12月26日（火） 10:00～12:00

場所 都市農村交流センター

対象 15名

参加費 3,000円（門松一組分の材料費、講師料も含む）



問い合わせ先 都市農村交流センター ☎35-0055

猟友会へ入りませんか!!

- ・狩猟期間前には、射撃練習や講習会を開催します。
- ・狩猟の際の怪我に対する保険も充実しています。
- ・地元の猟師を始め、狩猟を通して仲間が増えます。
- ・団体（大人数）で狩猟をすることができ、捕獲効率が上がります。
- ・経験豊富な会員から狩猟技術を学べます。
- ・会誌などで狩猟に関する情報がいち早く手に入ります。



問い合わせ先
一般社団法人 千葉県猟友会 ☎043-222-6033

有害鳥獣 10月分捕獲実績

有害鳥獣名	捕獲数	平成29年度累計
ハクビシン	0	48
アライグマ	7	121
イノシシ	35	217
ニホンジカ	0	2

問い合わせ先
産業振興課 農林振興係 ☎35-4447



農作物を有害鳥獣から守りましょう

イノシシ出没にご注意ください

近年、イノシシが通学路や住宅地等へ侵入するなどの報告が寄せられています。

イノシシを見かけた場合、驚かせたり、急に走り出したりせず、イノシシの視界から見えなくなるよう、できるだけ遠ざかり、安全な場所へ避難してください。

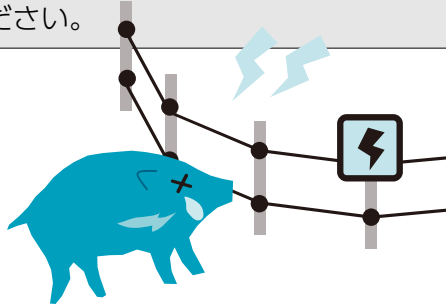

有害鳥獣被害対策をしましょう

鳥獣被害は、農家の生産意欲減退、耕作放棄地の増加をもたらすなどの一因となっています。

農作物の被害は、捕獲活動だけでは防ぐことができないのが現状です。

被害を防止するために、イノシシの餌となる不要な果実や野菜の処分、隠れ場所となるヤブの刈り払いを行うなどの環境整備にご協力ください。

その上で、侵入防止柵の整備を実施した方が有効となります。

さらに、防止効果を高めるために、被害防止対策に地域ぐるみで取り組むことが大切です。

問い合わせ先 産業振興課 農林振興係 ☎35-4447

～刑部区・自主防災会 合同防災対策講習会を実施～

10月8日、梅乃木荘で刑部区（平野 正敏区長）と区内の自主防災会が合同で防災対策講習会を実施しました。防災意識の高揚、知識普及を図るため、地域での住民の役割などを基本とした災害対策講習や非常食の試食、また西消防署の指導のもとAEDを使用した救急救命講習会などを実施しました。

現在（10月末現在）、町内で33の自主防災組織が設置されています。皆さんの地域でも防災について考えてみましょう。また、自主防災組織が未設置の自治会は、設置について検討してみてもいいでしょうか。



防災行政無線デジタル式戸別受信機の貸出について

防災行政無線は災害発生時など、町内の情報伝達手段のひとつとして、欠かせないものです。

今回、防災行政無線デジタル式戸別受信機の運用を開始したことに伴い、無償で貸出（1世帯・1事業所につき原則1台）を実施しています。ぜひ住家、事業所内での設置をお願いします。

申請は長柄町役場2階総務課窓口までお願いします。

※デジタル式と並行して運用しているアナログ式個別受信機の利用については、平成30年3月末をもって終了する予定です。

問い合わせ先 総務課 行政管財係 ☎35-2111

町内特産品紹介

ネギ生産組合（ネギ作りオーナー体験）

体験：11月中旬～4月下旬

☎ 0475-35-0223 平原 威



長柄町のネギは甘くてとても柔らかいです。美味しさの秘訣は空気をたっぷりと含んだ黒色の土にあります。このおいしいネギが育つ畑を一畝（うね）単位でオーナー制として貸し出します。

一畝（12m）で約200～400

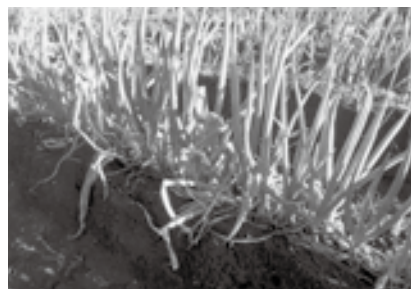

本のネギが収穫できるので、ご近所の方と一緒にオーナーになることもできます。受け入れ農家が全面的にサポートしてくれるので心配もありません。食卓の主役にはならないネギですが、“かかせない脇役”を育ててみるのも一考ではないでしょうか？

問い合わせ先 産業振興課 農林振興係 ☎35-4447

農業者年金に加入しましょう

農業者年金は国民年金の第1号被保険者（保険料納付免除者は除かれます。）である農業者に対し、年金の給付を行うことにより、農業者の老後生活の安定と福祉の向上を図るとともに、保険料助成を通じて農業の担い手を確保するという目的をあわせ持つ政策年金です。

将来受給する年金は、自らが納めた保険料を原資として農業者年金基金が運用し積み立てる方式ですので加入者・受給者数に左右されず少子高齢化の進展にも対応できることから**保険料が引き上げられることもありません。**

保険料の額は2万円から6万7千円までの

間で自由に選択でき、今後の老後設計や農業経営の状況に応じていつでも見直すことができます。支払った保険料は全額（年額最高80万4千円）が社会保険料控除の対象となり、所得税・住民税の節税につながります。また、将来受け取る農業者年金は、公的年金控除の対象となり税制面でも優遇措置があります。

さらに、認定農業者等の**一定の要件（必須）及び区分①から⑤の要件のいずれかを満たす方は国から月額最高1万円の保険料補助（最長20年間）が受けられます。**

区分	一定の要件（60歳までに20年以上の保険料納付期間があり農業所得が900万以下であること。）	基本月額2万円－国庫助成＝保険料	
		35歳未満	35歳以上
①	認定農業者で青色申告者	10,000円	14,000円
②	認定就農者で青色申告者		
③	区分①又は②の者と家族経営協定を締結し、経営に参画している配偶者又は後継者		
④	認定農業者又は青色申告者のいずれか一方を満たす者で、3年以内に両方を満たすことを約束した者	14,000円	16,000円
⑤	35歳未満の農業後継者で35歳まで（25歳未満の者は10年以内）に認定農業者で青色申告者になることを約束した者	14,000円	

問い合わせ先 農業委員会事務局 ☎35-4447

1月7日
9:30 受付
10:00 開始

成人式を開催します



日時 平成30年1月7日(日) 10:00~(受付9:30)
会場 公民館 講堂
対象者 平成9年4月2日~平成10年4月1日までに生まれた町在住の方
※現在町外にお住まいの方で出席を希望される場合はお問い合わせください。

問い合わせ先 生涯学習課(公民館) ☎35-3242

入札結果

入札の結果をお知らせします。

工事名 町道1391号線道路改良工事
工事場所 長柄山地先
入札日 10月10日
契約金額 1,620,000円
契約業者 中部興産(株)

工事名 町道3183号線舗装工事
工事場所 刑部地先
入札日 10月10日
契約金額 5,292,000円
契約業者 (有)丸嶋建設

工事名 町道1393号線排水整備工事
工事場所 長柄山地先
入札日 10月10日
契約金額 4,600,800円
契約業者 (有)黒須商会

工事名 農道舗装工事
工事場所 千代丸外2地先
入札日 10月10日
契約金額 5,886,000円
契約業者 (株)三橋土木

事業名 社会資本整備総合交付金
橋梁長寿命化修繕計画更新業務
納入場所 長柄町内一円
入札日 10月10日
契約金額 5,400,000円
契約業者 和合建設コンサルタント(株)

事業名 普通河川刑部川護岸詳細設計業務
納入場所 刑部地先
入札日 10月10日
契約金額 4,644,000円
契約業者 和合建設コンサルタント(株)

事業名 普通河川刑部川測量業務
納入場所 刑部地先
入札日 10月10日
契約金額 3,758,400円
契約業者 光和測量(株)

事業名 排水路堆積土砂撤去業務
納入場所 金谷地先
入札日 10月10日
契約金額 756,000円
契約業者 (株)三橋土木

問い合わせ先 総務課 行政管財係 ☎35-2111

介護予防出張教室だより 第14号 徳増地区

9月の教室のプログラム

1. 健康チェック
2. 準備体操
3. 手指の運動
4. 長柄口コモ体操
5. 講話「足は第2の心臓」
6. すわっても体操
7. 脳トレ（入替え歌）
8. 50音はっきり言葉
9. ボール体操
10. 歌

開催日時 毎月第3木曜日 14:00～15:30
 場所 徳増集会所 参加者 6名



徳増地区の皆さん



準備体操の様子

介護予防推進員・サポーター 石井さん、高梨さんからのメッセージ

徳増地区は、平成28年2月に教室が立ち上がり、1年8か月が経ちました。

教室の日は、皆さんが早くから集まり、会場準備のお手伝いをしてくださるなど、和気あいあい、協力あっています。

体操、脳トレ、歌、民話など、毎回内容のバリエーションを変え、楽しく元気に取り組んでいますので、皆さんの参加をお待ちしています。

今月は「すわっても体操」を紹介します

「すわっても体操」は床に座った状態でもできる体操で、1～15まであります。

今回は、9月に行った体操を6つ紹介します。数を数えながら、無理をせずに行ってみましょう。

1. 足を伸ばして足首を左右へ振る

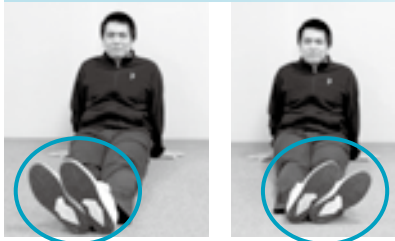

4. 足を左右交互に上下にゆらす（バタ足）



2. 足首を上下に倒す



5. 足を左右交互に太ももへ引き寄せる

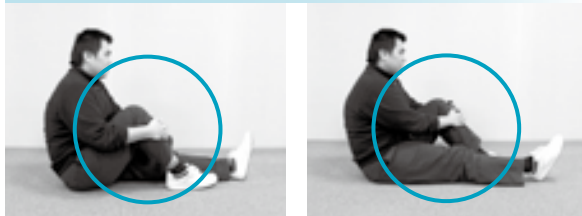

3. 足首を内側・外側に回す



6. おしり歩きで10歩前に進む



町長とのランチミーティング参加者を募集します

- 対象者** 長柄町民または町内に勤務している18歳以上の方
※町出身の学生（大学生・短大生または専門学生）も可
- 人数** 5～10名程度
- 開催日** 代表者と調整のうえ決定
- 開催時間** 原則平日11:30～12:50頃（応相談）
- 場所** 町内の飲食店
- 参加費** 1人当たり500円 ※昼食の準備は町が行います。



問い合わせ先 企画財政課 広報統計係 ☎35-2110

定住促進に伴う地域の活性化及び空き家の有効活用を目的として、空き家情報登録制度「空き家バンク」を運用しています。

「空き家バンク」は空き家を資源としてとらえ、空き家を手放したい方と長柄町に定住したい方の橋渡しを行う制度です。

本年度から居住環境の向上を目的とした空き家改修費に係る補助に加え、家財道具の撤去費、引っ越し費用、登記申請手数料等にも補助を行うこととしました。

町内に居宅・空き家をお持ちの方で、売却・賃貸を希望される方は、是非ご登録ください。

「空き家バンク」に登録しませんか？

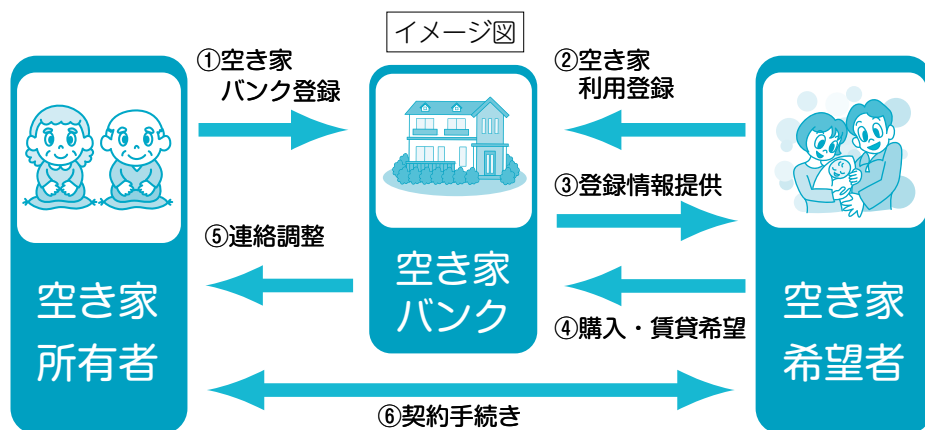

路線バス利用のお願い

本町唯一の公共交通機関である路線バスは、現在、小湊鐵道（株）による『JR茂原駅南口～ロングウッドステーション～浜野駅』『JR茂原駅南口～大津倉』の2系統が運行されています。

残念ながら2系統ともに赤字路線のため、国や県から補助金を受けたり、事業者の協力により運行を継続しているというのが実情です。

町としても、『町民の通勤、通学をはじめとした重要な生活路線』であることから、事業者である小湊鐵道(株)、千葉県バス対策協議会、国土交通省関東運輸局、県交通計画課等と路線の維持、確保のための協議、検討を重ねています。

地域唯一の『足』として、路線バスが継続されるよう、お出かけの際には積極的にご利用をお願いします。

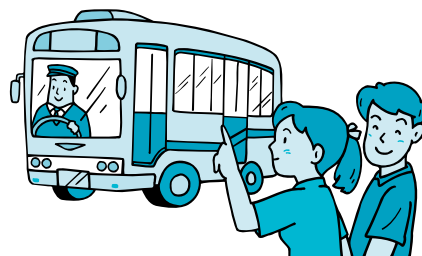

問い合わせ先 企画財政課 企画政策係 ☎35-2110

頑張る長柄の人たち No.6

町内で頑張る企業、団体を紹介します。

動くって生きがいなんだ！

国府里にある障害福祉サービス事業所の「はっぴいマウス」に取材に行ってきました。自立と社会参加を目指す14名の利用者さんが元気に働いています。今回は理事長の小野さんが取材に応じてくださいました。



障害福祉サービス事業所「はっぴいマウス」(国府里)

— はっぴいマウスを作ったきっかけを教えてください。

息子が大規模な施設に入っていたのですが、もっと自由に暮らしてほしいと思い、山之郷に「かしの木寮」という生活ホームを建てました。その生活ホームで暮らす方が日中に活動できる場があればと思い、はっぴいマウスを立ち上げました。立ち上げてから15年が経ちます。

— 障害福祉サービス事業所には様々な種類があると聞きました。

はっぴいマウスは「就労継続支援B型」の事業所です。「就労継続支援B型」とは知的障がい、身体障がい、精神障がい、難病などの障がいをお持ちの方で、就労が難しい方に就労の機会やその他の活動の提供を通して、知識や能力の向上を図り、社会参加と経済的自立を支援する事業所のことです。現在は14名の方が在籍しています。利用者の皆さんはほとんど休まず出勤しています。

— どのようなお仕事があるのですか？

割りばしとおしぼりの袋詰めや、クラフト手芸の見本帳の作成作業があります。他にも廃油を活用した石鹸を作っています。作業の収益は、毎月工賃として利用者さんに支払われています。

— はっぴいマウスのおすすめは何ですか？

立ち上げ以来栄養士さんによる美味しく栄養満点の給食を提供しています。利用者さんからも好評です。



割りばしの袋詰め作業の様子



この目の献立はレンコンのはさみ揚げ。

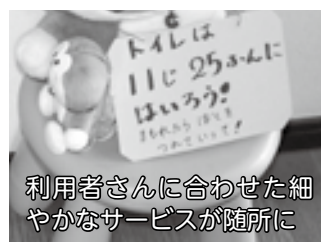

利用者さんに合わせた細やかなサービスが随所に



クラフト手芸の見本帳作成作業



理事長の小野さん

はっぴいマウス

NPO法人

長柄地域の障害児者を支える会

長柄町国府里696-14

TEL/FAX 35-1778

happymouse@shore.ocn.ne.jp

同意 第1号	教育委員会教育長の任命につき同意を求め ることについて	原案 同意	10	1	無記名投票による採決	—
同意 第2号	教育委員会委員の任命につき同意を求め ることについて	原案 同意	11	0	無記名投票による採決	—
同意 第3号	監査委員の選任につき同意を求めること について	原案 同意	11	0	無記名投票による採決	—
同意 第4号	固定資産評価審査委員会委員の選任につ き同意を求めることについて	原案 同意	11	0	無記名投票による採決	—

※ ○…賛成、×…反対、欠…欠席、退…退席、除…除斥、議長は裁決に加わらないため「—」で表示

協 議

議案第1号 千葉県市町村総合事務組合の共同処理する事務の変更及び千葉県市町村総合事務組 合規約の一部を改正する規約の制定に関する協議について

現在、千葉県内の全市町村が千葉県町村会へ委託し共同処理をしている軽自動車税の賦課徴収に関する申告書の受付事務について、新たに千葉県市町村総合事務組合の事務として共同処理するため、共同処理事務を追加する規約改正について協議するものです。

契約の締結

議案第2号 契約の締結について（町道3033号線道路改良工事）

事業の実施にあたり、指名競争入札を行ったところ、5,529万6千円で長柄町立鳥391番地 株式会社三橋土木 が落札し、仮契約を締結したことから、「議会の議決に付すべき契約及び財産の取得又は処分に関する条例」第2条の規定により議会の議決を求めるものです。

決算認定

議案第3号 平成28年度決算認定について

平成28年度決算認定については、より詳細な審査が必要なため各常任委員会による継続審査となりました。（詳細についての各常任委員会の審査は10月3日、4日に実施されました。）

補正予算

議案第4号 平成29年度長柄町一般会計補正予算（第2号）

予算現額に8,342万8千円を増額し、補正後の予算総額を39億1,615万6千円とするものです。
主な内容は、力丸ほか3水利組合等の水中ポンプ入れ替え工事等に伴う経費や橋梁長寿命化修繕計画更新業務などです。

議案第5号 平成29年度長柄町国民健康保険特別会計補正予算（第1号）

予算現額に749万3千円を増額し、補正後の予算総額を11億5,299万3千円とするものです。
主な内容は、保険給付費や後期高齢者支援金等の増によるものです。

議案第6号 平成29年度長柄町介護保険特別会計補正予算（第2号）

予算現額に1,117万5千円を増額し、補正後の予算総額を7億1,197万3千円とするものです。
主な内容は、平成28年度介護給付費負担金の返還金の増によるものです。

人事案件

同意第1号 教育委員会教育長の任命につき同意を求めることについて

現職の佐川 和弘 氏が本年10月15日で任期満了となるため、引き続き教育長に任命することに同意を求めるものです。

同意第2号 教育委員会委員の任命につき同意を求めることについて

現職の本間 葉子 氏が本年10月15日で任期満了となるため、新たに窪木 尚 氏を教育委員に任命することに同意を求めるものです。

同意第3号 監査委員の選任につき同意を求めることについて

現職の風戸 不二夫 氏が本年10月5日で任期満了となるため、引き続き監査委員に選任することに同意を求めるものです。

同意第4号 固定資産評価審査委員会委員の選任につき同意を求めることについて

現職の近藤 秋二 氏が本年10月28日で任期満了となるため、引き続き固定資産評価審査委員に選任することに同意を求めるものです。

長生郡市広域市町村圏組合議会議員の報告

定例会の冒頭に、長生郡市広域市町村圏組合議会議員の池沢俊雄議員から平成29年第2回長生郡市広域市町村圏組合議会定例会の報告がありました。以下、要約したものを掲載します。

平成29年第2回長生郡市広域市町村圏組合議会定例会は8月28日に開会し、水道事業会計予算繰越計算書、公営企業資金不足比率について、それぞれ書面による報告がありました。また、以下の承認3件、平成28年度各会計の決算認定案4件、議案5件を審議し、同日閉会しました。

承認第1号	専決処分の承認を求めることについて (職員の勤務時間、休暇等に関する条例の一部を改正する条例の制定について)
承認第2号	専決処分の承認を求めることについて (職員の育児休業等に関する条例の一部を改正する条例の制定について)
承認第3号	専決処分の承認を求めることについて (職員の給与に関する条例の一部を改正する条例の制定について)
認定案第1号	平成28年度長生郡市広域市町村圏組合一般会計歳入歳出決算の認定について
認定案第2号	平成28年度長生郡市広域市町村圏組合特別会計火葬場・斎場事業費歳入歳出決算の認定について
認定案第3号	平成28年度長生郡市広域市町村圏組合水道事業会計決算の認定について
認定案第4号	平成28年度長生郡市広域市町村圏組合病院事業会計決算の認定について
議案第1号	平成29年度長生郡市広域市町村圏組合一般会計補正予算(第1号)
議案第2号	長生郡市広域市町村圏組合個人情報保護条例の一部を改正する条例の制定について
議案第3号	消防本部及び消防署の設置等に関する条例の一部を改正する条例の制定について
議案第4号	千葉県市町村総合事務組合の共同処理する事務の変更及び千葉県市町村総合事務組合規約の一部を改正する規約の制定に関する協議について
議案第5号	監査委員の選任につき同意を求めることについて

以上を審議し、認定案第1号から第4号は継続審査となり、決算審査特別委員会へ付託されました。また、承認第1号から第3号及び議案第1号から第5号についてはすべて原案のとおり承認、可決されました。

決算監査報告（要約）

平成 28 年度長柄町一般会計及び特別会計歳入歳出決算並びに関係書類を 8 月 23 日、24 日、25 日の 3 日間で監査を実施いたしました。

審査の結果ですが、各会計の予算額、収入済額、支出済額、歳入簿、現金受払簿により出納証書類と照査の結果、決算は計数的に誤りがなく、出納処理の内容も正当なものであると認められました。

また、歳入歳出全般についての予算執行も適正に処理され、その執行実績についても所期の目的に沿い、住民福祉の増進が図られていることが推察されました。

財産に関する調書につきましては、公有財産、物品、出資による権利及び基金について、それぞれ調書の計数と財産台帳、備品台帳、預金通帳と照合した結果、計数はいずれも正確であると認められました。

決算規模を前年度と比較すると、歳入歳出とも決算額は増となっていました。

財政健全化法に基づく健全化判断比率の審査につきましては、一般会計の実質赤字比率及び一般会計と各特別会計を合わせた連結実質赤字比率は各会計の実質収支に赤字が生じていないため該当がありませんでした。

実質公債費比率につきましては、地方債の元利償還金の減少に伴い、前年度と比較し改善しました。

将来負担比率につきましても、基金の積み立てにより、将来負担額への充当可能基金が増加したことから、前年度と比較し改善しました。

いずれの数値も前年度より向上すると同時に早期健全化基準より低い数値となっていることから、本町においては健全な財政運営がなされていると認められました。

今後も引き続き健全な財政運営をお願いし、決算監査報告といたします。

監査委員 風戸 不二夫
山根 義弘

一般質問

— 議員 6 名が町政を問う —

三枝新一 議員

（二問一答方式）

1. 人口減少化、高齢化、少子化における対策等について

問 ① 今まで人口減少化問題につき、色々な対策を行ってきたと思うが、どのような結果が出ているか。また、今後どのような対策を考えているのか伺う。

② 人口の高齢化に伴い、本町の主産業である農業、特に稲作農家においては現況耕作者の高齢化、後継者不足問題等が深刻化している。そこで現状をどのようにとらえ、今後どのような対策を行うのか伺う。

③ 本町の少子化、特に出生数の低下は著しく、10年前（H18年）の人数は45

人から昨年（H28年）は33人と減少している。このまま出生数減少が続くと、小学校2校の存続は危ぶまれると考える。そこで、長柄小、日吉小の統合についてどのように考えているのか伺う。

答 清田町長

① 昨年3月、本町では「まち・ひと・しごと創生法」に基づき、人口減少に歯止めをかけ、将来にわたって活力ある地域社会を維持していくことを目的とし、平成31年度までの当面の5年間の具体的な施策をまとめた「長柄町総合戦略」を策定した。その中で施策として合計58事業を示し、これら一つ一つを着実に実施し、PDCAメカニズムのもと効果検証と改

善を実施することとして
いる。

そのうちのいくつかを
挙げると、高校生までの
医療費助成や子育てス
タート支援金事業などを
始めとした子育て支援、
また中学生の海外研修
業や空調整備、トイレの
改修などの教育環境の充
実、圏央道スマートイン
ターチェンジの事業推進
と活用に向けた道路網の
整備、住宅リフォーム補
助や空き家バンク登録促
進事業、企業立地促進条
例の施行などの移住定住
促進施策、そして、それ
らに加えて「長柄町生涯
活躍のまち」の推進など
が挙げられる。

今後本町の人口減少
の原因や傾向などの調
査・分析をさらに行うと
ともに、一つひとつ施策
を推進していく。
②農業を取り巻く情勢
は、農業所得の恒常的な
減少や農業従事者の高齢
化、後継者不足問題等が
深刻化し、社会情勢と

農業構造の変化が相まっ
て、本町のみならず全国
的に大変厳しい状況にあ
る。

本町においては、担い
手の確保や営農組織の育
成を図るとともに、その
継承を進めていく。ま
た、都市と農村との交流
の活性化を図ることによ
り、本町を広くPRし、
販路の拡大、更には新規
就農のきっかけになるこ
とに期待する。

③小学校の統合につい
ては、長柄小学校、日吉小
学校ともに児童数は緩や
かに減少し、また入学前
の子どもの数が減少傾向
にあるものの、今のところ
複式学級となる数を上
回っている。

こうした状況から、今
すぐに統合する予定はな
いが、今後も少子化が進
行する可能性があること
から、その推移を見守る
とともに学校規模の適正
化や学区の見直しも含め
て、小学校の在り方につ
いて検討していく必要が

あると考える。

川嶋朗敬 議員

(二問一答方式)

1. 空き家・廃屋対策に係 る積極的な行政の関与に ついて

①町内の空き家及び廃
屋、更には危険構造物の
現状について、町は具体
的に、どのような調査を
行ってきたか。また、調
査状況を踏まえ空き家増
加の背景と管理状況につ
いてお聞きしたい。

②空き家対策の推進にあ
たり空き家への住み替
え、他用途の転用による
利活用、空き家の除却な
ど、空き家の状況や地域
の事情に応じた取り組み
を、今後どのように進め
ていくか。また、空き家
の有効活用をはかる観点
から、中古住宅等を市場
に流通させる取り組み方
をどのように進めるかお
聞きしたい。

③「まち・ひと・しごと
創生総合戦略」に基づ

き、希望する高齢者が健
康時から移住し、自立し
た社会生活を継続的に営
める「長柄版CCRC」
の導入により「まちな
か」への転居等も想定さ
れます。構想実現に向け
て、空き家や空き公共施
設等の地域資源をどのよ
うに活用するかお聞きし
たい。

④廃屋の問題として「風
景・景観の悪化」「防
災・防犯機能の低下」
「火災の発生の誘発」
「ごみなどの不法投棄の
誘発」等があるが、町
は、その対応の為にどの
ような制度で工夫をして
いくかお聞きしたい。

⑤様々な情報が氾濫して
いる社会で、これまでの
画一的な情報提供(広報
紙・ホームページ)スタ
イルを改め、個々の住民に
適した情報の発信を行う
ためのマーケティング手
法の一つである「セグメ
ンテーション」を活用し
『長柄まちなか住宅再生
バンク』等の情報を発信

する事により行政と住民
の関係を目指す必要があ
ると考えるが見解をお聞
きしたい。

答 清田町長

①本町では昨年度、移住
定住の促進、空き家の利
活用を目的とした「空き
家実態調査」を実施し
た。その結果として、本
町の空き家の件数は全体
で184件、そのうち、
・利活用が可能なものは
164件
・老朽化が著しい空き家
は14件
・ほぼ解体が必要ではな
いかと思われる空き家
は6件という内容で
あった。

空き家増の背景につい
ては、今回の空き家調査
で行った所有者への意向
調査によると「空き家に
なったきっかけ」の問い
に「別の住居に転居した
ため」が32%「相続によ
り取得したが住んでいな
い」が23%という結果で
あった。

その他、特に回答には

なかったが、核家族化の進行に伴い、親の死亡により実家が空き家となるといったケースや、建物を処分する意向はあっても取り壊しに要する費用面の問題が発生し、なかなか進められないというケースなどが多いものと推察される。

管理状況としては、親族の方や不動産業者等の委託により、年に数回、空気の入替えや庭の除草等、適正な管理をしている物件もいくつかあるようである。本町の利活用可能な空き家については、比較的管理状況は良好であると聞いている。

②平成25年度以降、定住につなげるべく、いわゆる「空き家事業」を進めており、さらに本年度から、空き家の家財道具の撤去、引越し費用等の補助を追加し、総合的に空き家バンク登録促進事業として進めているところである。

また今後は、専門的な

ノウハウや豊富な情報量を持つ公益社団法人全日本不動産協会千葉県本部等と協定し、連携を図り、なお一層空き家バンク事業を適正かつ円滑に推進していく。

③長柄町版生涯活躍のまち構想では、リソル生命の森の区域を「エリア型」、それ以外の長柄町全域を「タウン型」と位置づけている。「タウン型」においては、空き家の利活用が中心となるものと考えており、現在、今後の進め方など調査研究・プログラム化を千葉大学に委託している。

④町としては、所有者にその責務があるという大原則のもと、適切な管理が行われていない空き家については、まず、所有者等に連絡を取り、当該空き家の現状を伝えるとともに、当該空き家に関する今後の改善方策や、処分や活用方法等についての意向など、所有者の主張を含めた事情の把握、助言、又はお願いにとどまっている状況である。

⑤移住希望者等に本町を選択してもらったため、また理解を深めてもらうためにも、情報発信は重要な施策の一つと考える。

本町では現在、来年2月を目途に町のホームページを全面リニューアルしており、その中で「空き家情報」及び「長柄町版生涯活躍のまち移住定住」に特化した特設サイトをつくる予定で進めている。また「長柄まちなか住宅再生バンク」については、情報発信の方法を含め検討していく。

本吉敏子議員

(二問一答方式)

1. 学校教育について

①今年度から、小・中学校普通教室のエアコンが本格的に稼働されるようになったが、この設備環境改善に伴う学習効果に

ついて伺う。

②夏休み中の小・中学校の学習相談の実施状況について伺う。

③学校の教員の長時間労働が課題となる中、本町の先生方の勤務状況について伺う。

答 佐川教育長

①長柄町の小中学校に通う児童生徒たちは、涼しく快適な学習環境の中で、授業に真剣に、そして集中して参加し、学習課題に取り組む姿が多く見られ、今後ますます学習効果も高まっていくものと信じている。

また、夏休みの学習相談が普通教室を利用して、効率よく実施できたのも効果のひとつである。

②各小中学校は昨年度より日数を増加させて、それぞれ9日間実施し、参加人数は両小学校で438人であった。

長柄中学校も9日間の実施で参加人数は394人であった。

③本町の学校職員の勤務時間の実態調査をしたところ、小学校の教職員の1日当たりの学内勤務時間外の平均は3時間の残業時間、1ヶ月の平均は62時間であった。

中学校の教職員の1日当たりの学内勤務時間外の平均は3時間48分の残業時間、1ヶ月の平均は74時間であった。

教育委員会としては、教職員の長時間労働の状況を改善し、教職員が心身共に健康を維持し、子どもと向き合う時間を確保していくことが大切であると認識しており、教職員が誇りや情熱をもって使命と職責を遂行できる環境整備を実現していきたい。

2. 子育て支援について

子育て支援ガイドブックは冊子とホームページで状況を把握できるようになっているが、現在はスマートフォンなどの普及に伴いQRコードを讀

み取ると瞬時にURLから情報を把握することができることから、本町のホームページにも是非QRコード表示の提案をすることが考えを伺う。

答 清田町長

子育て中の方や妊娠・出産を控えている方が、いつでもどこでも活用でき、子育てに役立ててもらえるよう、早速QRコードをホームページに載せたいと思う。

3. 健康ポイント事業について

問 町民の多くの方にできるだけ健康な体を維持していただくため、活動量計の結果、運動教室の参加、体重・体脂肪率の改善ポイントを付与し、商品券と交換できる健康ポイント事業が開始となるが、この事業の進捗状況を伺う。

本年度は本事業のスタートの年でもあり、まずは試行期間として実施する予定である。

答 清田町長

本年度は本事業のスタートの年でもあり、まずは試行期間として実施する予定である。

なお、本年度は試行期間と言うことで、ポイント付与対象者については、介護予防推進員及び介護予防の高齢者サロンなどに参加している約130名の方をモニターとして計画しており、ポイントは、公民館で行われている、生涯学習教室や自主サークル、介護予防教室などへ参加された方に付与し、町内で使える商品券と交換する。

来年度の本格導入に向けて、参加者から意見などを頂き、事業の改善を図りながら、より良い事業にしていきたいと考えている。

鶴岡吉豊議員

(二問一答方式)

1. 職員の資質及び例規集に収められている各要綱について

①役場の体制、職員の資質について町長はどのように考えているのか伺う。

②平成29年4月1日で現在の例規集を収録して製本したが、ある要綱が昭和62年9月3日に改正されてから後は改正されておらず間違ったままである。血税を使い印刷製本しているのに執行部はこれでよいと考えているのか伺う。

③平成29年4月1日に現在の例規集を収録製本するにあたり、制定年度の古い要綱の見直し、検証は行ったのか伺う。

④昭和の年度に制定及び改正された要綱で、今回の収録製本の際、改正した要綱があれば要綱名を示し回答願う。

⑤町の補助金交付要綱に町内施工業者を補助金の対象にしてある補助金交付要綱があり、「地元業者育成のため」と聞くが、私は、疑問に思うところがあり執行部の考えを伺う。

答 清田町長

①昨年度から人事評価制度を導入し、組織として

の目標及び職員個々の目標を管理職と職員が共有することにより、職員の主体的な職務の遂行と資質の向上を目指している。また、能力・実績に基づくと人事管理により、職員のモチベーション及び業務効率の向上につなげ、ひいては住民サービスの向上につなげたいと考える。

②③各要綱については、毎年、例規の精査を実施しており、例規の廃止及び改正に遺漏がある場合は速やかに対応したい。

答 時田総務課長

④昭和の時代の古い要綱等について、平成28年中に廃止、改正されたものは「母子栄養食品支給要綱」と「長柄町社会教育指導員の設置に関する規則」の2件が廃止、「長柄町教育委員会公印規則」の1件が一部改正の計3件である。

なお、平成29年については、これから調整し精査していく。

答 白井企画財政課長

⑤「地元企業の育成」として一定の受注機会を確保することで、対応力や技術力の維持・向上、常用労務員等の確保、また経営体質が強化されるものと考え、ひいては地元の雇用と経済の活性化も期待できる。

2. 道路占用及び施工承認の道路の本復旧について

①町内の道路を走行していると切り貼りの部分の復旧方法が統一されていないが執行部の考えを伺う。またどのような管理指導しているか伺う。

②執行部より本復旧図をいただいたが、(D)の復旧の考えを伺う。

③設計構造(C)の交通区分農林1号交通の舗装断面の執行部の考えを伺う。また対象となる道路はどこか伺う。

④工事の方法については、本復旧図だけで指示書はないと聞いたが、執行部はこれでよいと考え

答 内藤建設環境課長

ているのか伺う。

① 現行の窓□での対応は、道路本復旧の範囲を示した本復旧図及び交通区分による路盤構造図により許可をしている。本復旧時における復旧範囲等の考え方については、道路の路面状況等により個別に協議している場合もあるのですが、すべてが統一されていないものと思われる。

② 本復旧図の断面(D)については、センターラインを越えて影響範囲を確保して舗装復旧する内容であるが、道路管理面から影響範囲を取ること、その後の維持管理を含め、道路構造的には安全側に考えるものである。なお、復旧工事にあたり施工困難な場合などが発生したときは、その都度、申請者と協議の上、復旧範囲を決定したと考えている。

③ 設計構造(C)については、対象となる道路種別

は、原則として農道の支線的な道路で、通行者がごく少数の道路を想定している。この舗装断面については、アスファルト舗装の基準書に基づき最下位の構造、表層工4cm、上層路盤工8cm、下層路盤工12cmと決定している。

④ 本復旧図及び路盤構造図に基づき許可をしているが、今後は共通指示書を作成し、指示内容を徹底していきたい。

大岩芳治議員

(一問一答方式)

1. 若者の定住促進について

問 町長の政策の中に子育て支援を中心にこども園の円滑な運営をし、若者の定住促進につとめますとあるが、どのような政策で、どのような効果があったのか伺う。

答 清田町長

昨年3月に策定した、人口減少対策の具体的施策を盛り込んだ「長柄町

総合戦略」に記載の「子育て支援関係10の事業」について、これまでの3年間でほぼ事業化をした。

また、どのような効果があったかについては、数値的な裏付けはないが、それぞれの支援等を受けられている方々には、ある一定の満足度や、子育て環境の変化を実感いただけているのではないかと推察する。

2. 幼児教育と小中学校の学力について

問 町長は3年前の政策で、確かな学力と生きる力を育む長柄の教育を目指す」と提言していたが、こども園の教育は3年前と比較しどのように充実させてきたのか。また、中学校の学力は3年前と比較しどのくらい向上したのか、長生郡市内13校ある中でどのくらいのレベルに上がったのか伺う。

答 清田町長

ながらこども園では、

幼稚園教育要領及び保育所保育指針を基に、毎年研究テーマを策定し継続的な指導を行っており、現在は平成28年度から2年間の教育保育の研究テーマを「遊びを通して心身ともに健康な身体をつくる」とし、各年齢や個々の発達状況に応じた身体能力、そして基礎となる体幹能力の向上を目指して取り組みを実施しているところである。

中学校の学力については、本町の中学校では、千葉県の学校教育指導の指針に示されている内容の「確かな学力」を育む実践を、着実にそして確実に実行しており、3年前と比較して、学力は少しずつ向上している。

全国学力・学習状況調査において、基礎的知識を問う「国語A」また、知識の活用を見る「国語B」については、いずれも全国平均を上回っており、千葉県実施の標準学力テストの結果も、年度

による差はあるが向上しつつある。

しかしながら、調査対象の生徒が異なっていることから、一概に3年前との比較は難しい状況であり、また、長生郡市の13校との学力を比較する材料はない。

3. 町の未来像について

問 町長は、はつらつとした長柄町、温かく住みよい街をさらに発展させます。そして「任せてください町の未来を」と掲げて町長に就任されたが、商工業や農家は衰退し耕作放棄地は増大し続け、人口も激減させ郡内で一番人口の少ない町になってしまった。町長のビジョンや結果が見えないが、どのような街づくりを目指しているのか伺う。

答 清田町長

「まちづくり」というと、諸施策相まって「まちづくり」となるものと考えており、3年前に就任した際、所信で述べ

た6本の柱を着実に、堅実に進めることこそが「元気なまち」「住みよい町」に繋がるものと認識している。また、それらを包含する意味で、現在、最重要施策として進めている「長柄町生涯活躍のまち」こそが、目指す姿であると確信している。

山根義弘 議員

(一問一答方式)

1. 圏央道スマートインターチェンジ計画に伴う土地利用計画について

問 町地域住民との協働参加によりスマートインターチェンジ周辺の土地利用計画の策定を提案するがいかがか。

答 清田町長

土地利用計画については、3年前に議員から質問、提案があり、その際「現在の都市マスタープランを尊重しつつ、修正すべき点は修正し、取り組んでいく」と答弁した

が、現在の長柄町都市マスタープランは策定から25年近く経過し、人口フレームの誤差や民間の開発プロジェクト計画の進捗など、現状とのかい離も多く、加えて何よりも、本スマートインターチェンジが描かれていないことから、見直しの必要性は高いものと認識している。以上のことから、プランの見直しについては必要であると考え、時期に関しては、今後検討したい。

地域住民の協働参加による計画の策定については「この町の将来像を描く作業」でもあるので、是非とも多くの方の思いを反映できるよう、手法などを検討したうえで進めていく。

2. 長柄町農業振興基本計画の策定について

問 長柄町農業振興基本計画の策定について提案するがいかがか。

答 清田町長

農業振興基本計画の策定は、持続可能な農業振興を行うため、町民全員が課題を共有し、農業を中心とした地域の活性化を図るうえで有効な手段であると考えます。

まずは先進事例などを研究し、検討していきたい。

3. 高齢者保健福祉計画及び第7期介護保険事業計画等について

問 ①町在宅介護実態調査に基づく介護離職者の実態とその対応について、どの様に考えるのか聞きたい。

②介護予防・日常生活支援総合事業（要支援1、2の市町村移行）における問題点と対応について聞きたい。

③要介護1及び2の市町村への移行計画について、長柄町はどのようになっているのか聞きたい。

答 清田町長

①在宅介護実態調査については「要介護認定を受けていて自宅で生活をされている方」を対象に実施したものであり、本調査の結果によると、主な介護者の離職者は15人である。

町としては、平成31年の3月に長柄町で開設を予定している特別養護老人ホームに雇用の受け皿として期待したい。

②介護保険サービスでは、訪問介護と通所介護が総合事業に移行されたが、町にはそれぞれ2か所しかサービス事業所がないため、既存のサービス事業所のメニューを増やすのではなく、介護予防推進員及びサポーターの強みを生かし、その他の生活支援サービスである訪問型サービスや通所型サービスの一体的提供など、高齢者サロンの継続やゴミ出し・買い物代行などの実施を検討している。

また、ボランティアをすることで参加者自身が役割を持ち「自ら元気になる」ことは、まさに介護予防の一端と考えられるが、担い手の数に限りがあるので、今後新たな担い手をどう確保していくかが課題と考える。

今後、サポーター研修の拡充などで、新たな担い手を確保する体制を整えていきたい。

③現在、要支援のサービス利用者のうち、17名の方を居宅介護支援事業所のケアマネジャーに委託しているが、受け入れ可能な事業所が少なく、委託先を探すのに今の人数も苦慮しているのが現状である。

今後、要介護1、2が市町村に移行されると、ケアプランの受け入れ可能な事業所が少ないことから、サービスが利用できなくなる可能性もあるので、現状では支持できないものと考えている。

編集後記

本号より、議会広報編集特別委員会は新たなメンバーでスタートすることになりました。

委員長を中心に、限られた紙面で誰が見てもわかりやすく、読みやすい紙面づくりを心掛け、親しみを持たれる議会だよりの編集に努めてまいりますので、よろしくお願い申し上げます。

さて、町では健康づくりの一環として千葉大学予防医学センターの支援をいただき、11月から「ながら健康ポイント事業」が試行的に実施されます。今年度は130名をモニターとし、集いの場等に通うと活動量計にポイントが付与され、町商品券と交換できるようになります。

いつまでも元気であり続けるには、自分の健康に関心を持ち、自分に合った健康づくりに取り組んでいくことや、運動のみならず、人とのつながりや社会参加をすることが心身に健康効果をもたらします。来年度の本格運用開始に向け、モニターの方の意見などを頂き『通いながら♪集いながら♪笑いながら♪健康長寿ながら』を目指し取り組んでまいります。

これからも議会として政策の提案、提言を積極的にしてまいりますので、2年間よろしくお願いいたします。

議会広報編集特別委員会

あなたも議会を 傍聴しませんか

(次回定例会は平成29年12月13日(水)からの予定です。)

— お気軽に —

議会本会議の会議録を長柄町ホームページで公開していますので、是非ご覧ください。

ご意見、ご要望等ありましたら議会事務局までお願いいたします。

【問い合わせ先】 議会事務局 ☎35-2438

祝 米寿 おめでとうございます



い い だ な お み
飯田 直美さん(山根)

長野県出身の飯田さん。学生時代に農家のお手伝いに行ったことをきっかけに知り合ったご主人と館山市内で花の栽培と販売をして生計を立てていました。現在は仕事の関係で長柄町へ引っ越された息子さんと一緒に暮らしています。週3日のデイサービスが楽しみと教えてくださいました。



ひ ら の ご ろ う
平野 五郎さん(山根)

終戦後、東京で木工のお仕事や築地で働いてこられた平野さん。1952年に後樂園球場の特設リングで行われた白井義男対ダド・マリノの世界タイトルマッチを観戦してボクシングファンになりました。現在も、テレビでボクシングや野球を見ることが好きだと教えてくださいました。



ふ じ さ き よ し の ぶ
藤崎 義信さん(味庄)

東京都小金井市出身の藤崎さん。50代の時に、千葉県の温暖な気候と都会へのアクセスの良さを気に入って移住してきました。趣味はドライブと旅行で、一昨年には車で息子さんが住む神戸まで行ったそうです。イスラエルをバスツアーしたときに護衛が同乗したことなどを教えてくださいました。



あ ら い か ず え
荒井 和江さん(皿木)

茂原市(旧鶴枝村)出身の荒井さん。結婚前は筵(もしろ)やイグサなどを織ったりしたことはありましたが、嫁ぎ先では慣れない農作業をすることになり大変だったとのこと。韓流ブームのころに韓国へ行ったことや、日本各地へ旅行したことを教えてくださいました。

今月米寿を迎えた皆さん・神崎 孝子さん(刑部)・鈴木 照子さん(刑部)・木村 としこさん(大庭) 他3名

広報「ながら」の発行月に米寿(数え88歳)を迎えられる方々を紹介しします。米寿を迎えられる方のお宅に伺いますので、ご協力をお願いします。

問い合わせ先 企画財政課 広報統計係 ☎35-2110

12月の保健事業のお知らせ

事業名	実施日	時間	対象者	場所
乳がん検診	マンモグラフィ検査 15日(金) 16日(土)	受付時間 9:00~10:30 13:00~14:30	40歳、42歳、44歳、46歳、 48歳、50歳以上の女性 ※申し込みをされていない方は事前にご連絡ください。	福祉センター
	超音波検査 16日(土)		30歳~39歳、41歳、43歳、 45歳、47歳、49歳の女性 ※申し込みをされていない方は事前にご連絡ください。	
子宮頸がん検診	15日(金) 16日(土)		20歳以上の女性 ※申し込みをされていない方は事前にご連絡ください。	
骨粗しょう症検診	16日(土)		18歳~35歳、40歳、45歳、 50歳、55歳、60歳、65歳、70歳 の女性 ※申し込みをされていない方は事前にご連絡ください。	
3歳児健康診査 1歳6か月児健康診査	18日(月)	3歳児受付時間 12:50~13:00 1歳6か月児受付時間 13:00~13:10	3歳児 平成26年8月、9生まれ 1歳6か月児 平成28年4月、5生まれ	保健センター

問い合わせ先 健康福祉課 健康管理係 ☎35-2414

12月 ながらこども園 子育て支援センターカレンダー

日(sun)	月(mon)	火(tue)	水(wed)	木(thu)	金(fri)	土(sat)
					1 あそびの広場 9:00~16:00	2
3	4	5	6 おはなし広場 10:00	7	8 リトミック教室 10:00~11:00	9
あそびの広場 9:00~16:00						
10	11	12	13 ベビーマッサージ教室 10:00~11:00	14 誕生会 身体測定	15	16
あそびの広場 9:00~16:00						
17	18	19 つくって遊ぼう 10:30	20 おはなし広場 10:00	21 体験入園 (クリスマス会)	22 リトミック教室 10:00~11:00	23 天皇 誕生日
あそびの広場 9:00~16:00						
24	25	26	27	28	29 休園	30
あそびの広場 9:00~16:00						

※あそびの広場の時間帯が変更になる場合がありますので、支援センターだよりと併せてご確認ください。
 ※年末年始(12月29日~1月3日)は、支援センターをお休みさせていただきます。

体験入園を行います!

クリスマス会

12月21日(木) 10:00~11:00

こども園でクリスマス会が行われます。
 サンタさんやこども園のお友達と一緒に歌を歌ったり、ダンスをしたり、楽しいひと時を過ごしませんか?



リトミック教室

12月8日(金)・22日(金)

10:00~11:00

親子で触れ合いリズム遊びを楽しみましょう。



育児相談

月~金曜日(祝日を除く)

9:00~15:00

電話でもご相談をお受けしています。

支援センターの様子



おはなし広場



ベビーマッサージ



誕生会

『支援センターだより』を発行しています。役場、公民館にも置いてありますのでご覧ください。

問い合わせ先 ながらこども園 ☎35-3102

お し ら せ

平成30年度千葉県生涯大学校の学生募集

応募条件

仲間づくり、生きがいづくり、社会参加に興味がある、県内に住所を有する原則として60歳以上（昭和33年4月1日以前生まれ）の方

定員及び修業年限

健康・生活学部	730名	2年間（週1回）
造形学部園芸コース	630名	1年間（週1回）
陶芸コース	250名	1年間（週2回）
地域活動専攻科	100名	1年間（週1回）

（地域活動専攻科は、地域活動学部及び一般課程の卒業生のみ）

授業料

健康・生活学部 年額15,400円
 造形学部園芸コース 年額27,700円
 陶芸コース 年額55,500円
 地域活動専攻科 年額15,400円
 ※消費税率引上げの場合、授業料変更予定。

学園事務局及び本校舎の所在地

千葉市中央区、流山市、銚子市、茂原市、館山市

入学案内の配布場所

- 生涯大学校各学園
- 各市町村高齢者福祉担当課
- 各地域振興事務所
- 各健康福祉センター（各保健所）
- 県高齢者福祉課等

※郵送希望の方は、返信用封筒（角2サイズ（240mm×320mm）に宛先を記入し140円切手を貼付）を同封の上、生涯大学校事務局へお申し込みください。

願書受付期限

12月28日（木）9：00～17：00（土日祝日不可）
 （郵送は12月28日消印可）

願書提出・問い合わせ先

〒260-0801 千葉市中央区仁戸名町666-2
 千葉県生涯大学校事務局 ☎043-266-4705

自動車税の滞納は見逃しません

千葉県は、自動車税の未納額の縮減のため、11月から3月までを滞納整理強化期間とし、給与・預金・自動車などの差押えを一層強化します。

自動車税を納められていない方は、至急納付してください。

問い合わせ先

千葉県茂原県税事務所収税課 ☎22-1721
 大多喜支所 ☎0470-82-2214
 千葉県総務部税務課 ☎043-223-2127

従業員募集のお知らせ

六地藏にあります直売ながらでは、新鮮な農産物や加工品などの販売をお手伝いしてくれる方を募集しています。

年齢 40歳くらいまで
主な業務 販売に関連する業務・袋詰め・精算等
勤務時間 9：00～17：45（基本）
時給 868円～1,100円
賞与 条件により有り 2回（年4.5か月）
その他 社会保険完備・通勤手当等

連絡先 （有）直売ながら ☎35-4741（蒔田）

障がい者雇用促進就職面接会

障がい者（身体、知的、精神）の方を対象とした就職面接会を開催します。

日時 平成30年1月22日（月）13：30～15：30

場所 茂原市役所 市民室
 茂原市道表1番地

求職者 平成30年1月12日（金）

申込み・問い合わせ先

ハローワーク茂原 求人専門援助部門
 ☎25-8609 FAX22-3794

労災職業病なんでも相談会

日時 12月16日（土）13：00～16：00

会場 船橋市勤労市民センター

対応者 弁護士・労働安全衛生管理者 他

費用 無料

予約 不要（当日受付）

問い合わせ先 千葉中央法律事務所 ☎043-225-4567

しらこ落語会

日時 平成30年2月24日（土）

開演14：00（開場13：30）

場所 白子町青少年センター ホール

出演者 林家 たい平・三遊亭 美るく（白子町出身）
 林家 時蔵 ほか

座席 全席指定 2,000円（税込み）

・入場券販売（祝日及び12月29日～1月3日を除く9：00～17：00）

・車椅子でお越しの方は事前にご連絡下さい。

・前売りで完売した場合、当日券はありません。

・未就学児の入場はご遠慮願います。

入場券販売 12月11日（月）9：00～

申込み・問い合わせ先

白子町教育委員会生涯学習課 ☎33-2144

お し ら せ

11月は年金月間

11月30日は「年金の日」です

「ねんきんネット」で未来の生活設計について、考えてみませんか？

ご自宅のパソコンやお手元のスマートフォンで、24時間いつでもこれまでの年金記録、これからの年金見込額を確認することができます。

○年金機構に提出する一部の届書をパソコンで作成・印刷
基礎年金番号や氏名などを自動表示、入力の手間を省けます。

○「年金定期便」や「年金振込通知書」など各種通知書を確認・ダウンロード
年1回郵送される「年金定期便」の郵送停止の申込みもできます。

○持ち主のわからない年金記録の検索ができます
検索条件（氏名、性別、生年月日）と一致する持ち主不明記録の検索ができます。ご家族も一緒に記録を確認してみてください。

問い合わせ先

ねんきん定期便・ねんきんネット等専用ダイヤル

☎0570-058-555

受付時間 月～金 9:00～19:00

第2土曜 9:00～17:00

冬の交通安全運動実施集

～ 気のゆるみ 一杯だけが 命とり ～

12月10日（日）から19日（火）まで冬の交通安全運動が実施されます。

年末は忘年会等、飲酒の機会が増えますが、飲酒運転は、絶対にしないようにしましょう。また、日頃から交通ルールの遵守と正しい交通マナーを実践し、交通事故防止に心がけましょう。

運動期間中は町内3箇所の交差点で町交通安全協会の協力による街頭指導を実施します。

問い合わせ先 総務課 行政管財係 ☎35-2111

商工会女性部創立30周年記念講演会

仕事や子育て介護など毎日頑張って家族を支える女性が元気になることで、家族を地域を幸せにするセミナーです。

日時 12月10日（日）14:00～15:30

場所 長柄町中央公民館

演題 「キラキラ輝く自分づくりの法則！」人はいつからでもどこからでもよくなる

講師 ライフコンサルタント 阿部 文晴 氏

問い合わせ先 長柄町商工会女性部 ☎35-3450

犯罪被害者フォーラム 千葉県民のつどい

日時 12月3日（日）13:00～16:00

場所 千葉県教育会館（千葉市中央区中央4-13-10）

内容 第1部 講演

演題「ある日突然、最愛の娘を奪われて」

～犯罪がその後にもたらすもの～

講師 山内 久子 氏

第2部 意見発表

「命の大切さを学ぶ教室」を受講した高校生による意見発表

第3部 犯罪被害者支援音楽会

演奏者 八千代少年少女合唱団

申込方法 郵便番号・住所・氏名・電話番号・人数を記入し郵送、FAX、Eメール、電話で申込み

※当日入場可（事前申込者優先）

申込締切 11月28日（火）

申込み・問い合わせ先

公益社団法人 千葉犯罪被害者支援センター事務局

千葉市中央区中央3-9-16三井生命千葉中央ビル7F

☎043-225-5451 FAX043-225-5453

Eメール chibacvs@orion.ocn.ne.jp

— 広告 —



道の駅ながら

生産者の募集について

「道の駅 ながら」では、野菜・米・漬物などを出荷していただける農家の方を常時募集しております。

出荷希望の方は、お気軽にお問い合わせ下さい。

問い合わせ先 (有) 直売ながら ☎ 35-4741 (蒔田)

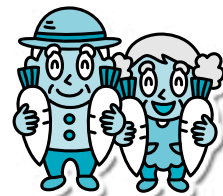

なから俳句

十月の句会より

今月のお題

今月は当季自由句二句

上田ただし

酔い醒めの肌(はだ)に告げけり秋(あき)の風(かぜ)
焚火(たき火)たくコーヒーの香(か)と月(つき)明(あ)り

伊藤照子

柿(かき)くわえ鴉(か)目(め)の前(まへ)悠(ゆう)々と
一(ひと)手間(てま)をかけて供(ま)える栗(くり)おこわ

大野史恵

秋(あき)日(ひ)和(わ)日(ひ)帰(か)り旅(り)行(こう)バ(バ)ス仕(じ)立(た)て
大(お)枝(えだ)をゆする夕(ゆ)日(ひ)の柿(かき)たわわ

角田揚子

魂(たましい)を濡(ぬ)らす雨(あめ)きて温(ぬく)め酒(さけ)
思(おも)い出(で)は金(きん)木(も)犀(せい)と共(とも)にあり

白井徳郎

庭(にわ)先(さき)に求(もと)める秋(あき)のうごめいて
極(きま)めつ盗(ぬす)み喰(く)らひて稻(いな)雀(すずめ)

花嶋安美

明(めい)暗(あん)の怪(あや)しき雲(くも)の無(む)月(げつ)かな
父(ちち)母(はは)の笑(わら)み下(くだ)り来(き)る昨(け)夜(や)の秋(あき)思(し)かな

前田やえ

雨(あめ)にぬれコ(コ)スモ(ス)スの花(はな)色(いろ)を増(ま)し
色(いろ)づきし木(き)々(々)の葉(は)舞(ま)って秋(あき)深(ふか)し

山崎清風

秋(あき)寒(さむ)や薄(うす)着(ぎ)にしほみ老(おい)を知る
日(ひ)の目(め)みぬ母(はは)の形(かた)見(み)の秋(あき)裕(あゆ)裕(あゆ)

山根義弘

主(あ)無(な)ぎ庭(にわ)の隅(すみ)にも柿(かき)熟(う)る
小(こ)糖(とう)雨(あめ)金(きん)木(も)犀(せい)に纏(まと)わりぬ

渡辺みのる

鴉(か)啼(な)くや時(とき)の移(うつ)ろい知(し)る朝(あ)し
一(ひと)手(て)間(ま)が一味(いち)ちがう栗(くり)こはん



公民館教室紹介

今月は、公民館主催教室の手作りクッキング教室「洋菓子作り教室」を紹介いたします。この教室は毎月第3水曜日の午前中にテーマを変えて開催しています。10月の教室は秋の味覚、りんごを使ったケーキとさつまいもを使ったモンブランの2品を作りました。簡単に出来て美味しいので、おもてなしやお礼の品にも最適だと受講した皆さんは喜んでいました。今後は、「お正月料理教室」や「恵方巻き作り教室」を予定しています。



公民館図書室

おもな
新着図書のお知らせです。



一般書

書名	著者名
武士マチムラ	今野 敏
花になるらん 明治おんな繁盛記	玉岡 かおる
墨の香	梶 よう子
茶筌の旗	藤原 緋沙子
草笛物語	葉室 麟
ライオンは仔猫に夢中	東川 篤哉
マスカレード・ナイト	東野 圭吾
琥珀の夢 上・下	伊集院 静
愛のかたち	岸 恵子
ファインダーズ・キー パズ 上・下	スティーヴン・ キング

児童書

書名	著者名
走れ! ヒットマン	須藤 靖貴
わかったさんのふんわりケーキ	寺村 輝夫
魔法医トリシアの冒険カルテ ドラゴンの谷となぞの少年	南房 秀久
クマと森のピアノ	デイビット・リッチ フィールド
ミオととなりのマーメイド 人魚になれるのはヒミツ	ミランダ・ジョーンズ
あの坂へいそげ	高橋 毅
くろくんとちいさいしろくん	なかや みわ
魔女バジルと闇の魔女	茂市 久美子
幽霊ランナー	岡田 潤
おともだちできた?	石井 聖岳

問い合わせ先 生涯学習課 (公民館) ☎35-3242

各種相談日程

【 町 】

心配ごと相談	12月20日(水)	10:00~15:00	福祉センター ☎35-0260
人権相談	12月20日(水)	10:00~15:00	//
	●いじめ ●扶養相続等の家庭問題 ●いやがらせ等の悩みごとに関する相談です。		
行政相談	1月22日(月) ●行政に関する苦情相談です。	10:00~15:00	福祉センター ☎35-0260

※心配ごと相談・人権相談・行政相談については、相談日に限り電話でのご相談も受け付けています。

移動交番	役場 12月15日(金)	10:00~11:30	茂原警察署地域課 ☎22-0110
子どもの虐待などの相談	児童福祉法が改正されて相談先が広がりました。 児童相談所や福祉事務所に加え、身近な市町村の窓口が子どもに関するあらゆる相談や虐待の疑い等の連絡も受け付けます。		健康福祉課 ☎35-2414

【長生健康福祉センター : 茂原市茂原1102-1 長生合同庁舎内】

不妊相談	地域保健福祉課までお問い合わせください。	(予約制)	
こころの健康相談	地域保健福祉課までお問い合わせください。	14:00~16:00(予約制)	
精神障害者社会復帰事業 (デイケアクラブ)	毎月 第2木曜日	10:00~16:00(登録制)	
エイズ・感染症・肝炎検査 (無料)	[即日検査] 毎月第1・3火曜日 [夜間検査] 偶数月 第3火曜日	13:00~14:00(予約制) 17:30~19:00(予約制)	地域保健福祉課 ☎22-5167
骨髄バンクドナー登録受付	毎月 第1火曜日	10:00(予約制)	
腸内細菌検査(有料)	毎週火曜日(第5週を除く)	9:00~11:00	
家庭児童相談	月曜日~金曜日	9:00~17:00	
母子父子自立支援	月曜日~金曜日	9:00~17:00	
DV相談	来所相談:火曜日(予約制) 電話相談:月曜日~金曜日	9:00~17:00	専用電話 ☎22-5565
障がいのある人への差別に関する相談	月曜日~金曜日	9:00~17:00	専用電話 ☎26-1510

※該当日が祝日の場合は実施しません。※詳細については電話でお問い合わせください。

病気の豆知識

手術室の過ごし方(2手術室の専門職)



塩田記念病院
麻酔科
中村 京一 医師

元々、我国では外科医が自分で麻酔を行っていました(自科麻酔)。戦後、アメリカに視察留学した外科医たちが、手術と麻酔(生体管理)の完全分業によって、驚異的な手術成功率がもたらされていることに感銘を受けて、1954年(昭和29年)に日本麻酔学会を作ったといわれています。当初、麻酔科を見下す外科の重鎮が多く、麻酔科医たちは苦労したと聞いています。私の世代でも、若手麻酔科医が、老獪(ろうかい)な外科医たちを相手に奮戦することが日常でしたので、麻酔科草創期の苦労は計り知れない程だったでしょう。大学病院の教授が絶対的な権限を持つ、いわゆる「白い巨塔」の時代ですから……。

一方、戦後間もない頃は、心電図も、自動血圧計も、血中酸素を予測する機器も無く、手術をしながら生体管理をするのは至難の業だったと思います。さらに、当時の麻酔薬は扱いづらい代物(利かない、覚めない、危ない)で、外科医たちの孤軍奮闘ぶりと、危険な状況にある患者の姿が目に見えます。

現代では、手術を滞りなく、より安全に遂行するために、麻酔科以外にも、多くの専門職が出来ました。例えば、塩田記念病院では、麻酔器、呼吸器、顕微鏡などを点検、整備する専門職(臨床工学技士)が活躍しています。他にも、専属看護師、薬剤師、放射線技師、手術器具の滅菌管理者、事務総括者など、多くの専門職の連携によって、安全な手術室運用が図られています。

医療法人 **SHIODA**
塩田記念病院
TEL 35-0099

編集後記

今回の頑張るながらの人たちは国府里にある「はっぴいマウス」さんへ取材に行ってきました。

はっぴいマウスの利用者さんは「人との距離が近いことが苦手な方」や「機の配置等が変わることが苦手な方」などそれぞれに強い個性を持っています。職員の皆さんはそれらに対応するために、作業する配置を工夫したり、配置替えした机の上に名前を貼ったりするなどして対応しています。一生懸命に仕事をする利用者さんの姿にも、利用者さんが作業に集中できるような環境を整える職員の皆さんの心遣いにも感銘を受けました。(貝塚)

今月の納税のお知らせ

- 国民健康保険税 第5期
- 介護保険料 第4期
- 後期高齢者医療保険料 第5期

納付期限は、11月30日(木)です。納め忘れのないようご注意ください。

※口座振替申込みの方は、納付期限の前日までにお座の残高確認をお願いします。



ヘルスメイトおすすめ！健康レシピ

認知症予防！アボカド鮭丼



<材料：4人分>

鮭(甘口) …………… 2切れ
 アボカド…………… 1個
 A { 味噌…………… 小さじ2
 マヨネーズ…………… 小さじ2
 すりごま(白) …… 小さじ2
 青ねぎ…………… 大さじ2程度
 ごはん…………… 560g (1人分140g)

◆作り方◆

①鮭は焼いて身をほぐす。
 青ねぎは小口切りにする。
 ②アボカドは半分に切り種を取り出し、食べやすい大きさに切り、Aと混ぜ合わせておく。
 ③ご飯の上に、鮭、アボカド、青ねぎを盛り付けて出来上がり。

<ここがポイント♪>

認知症予防の食事として大切な栄養素は、ビタミンE、ビタミンB群、βカロテン、DHA、EPAです。今回のレシピは、認知症予防の助けとなる栄養素を豊富に含んだ食材を組み合わせています。

※ごまは「すりごま」の方が消化吸収がよく効率よく栄養素を摂取できます。

☆ 栄養価(1人分) エネルギー 373kcal たんぱく質 13.7g 脂質 10.4g 食塩 0.8g

☆ ヘルスメイトとは、食生活改善健康づくり推進員のことです。

問い合わせ先 健康福祉課 健康管理係(長柄町食生活改善健康づくり推進委員会 事務局) ☎35-2414

各公共施設の 休館日

町公民館 11/20(月)、27(月)、12/4(月)、11(月)、18(月)、25(月)、28(木)
 町福祉センター 11/20(月)、24(金)、27(月)、12/4(月)、11(月)、18(月)、25(月)
 都市農村交流センター 11/24(金)、12/7(木)、14(木)、21(木)、28(木)

※上記はいずれも12月29日～1月3日まで年末年始のため休館します。

こども急病 電話相談

夜間、お子さんの具合が急に悪くなったときに、看護師や小児科医が電話でお子さんの症状を伺い、すぐに医療機関で受診した方が良いか、家で様子をみても大丈夫か等をアドバイスします。

相談時間 毎日夜間
19:00～翌6:00まで

電話番号 #8000
(プッシュ回線・携帯電話)
☎043-242-9939
(ダイヤル回線・#8000をご利用いただけない場合)

日曜・休日当番医案内

診療時間は9:00～17:00までです。

救急患者の方が優先となります。

日曜・休日当番医は、変更となる場合があります。

中央消防署指揮情報係(☎24-0119)へお問い合わせください。

月/日	茂原地区	
	内科系	外科系
12/3	大木医院 (23) 2546	宍倉病院 (24) 2171
12/10	金坂医院 (22) 4885	須田外科医院 (23) 7748
12/17	山之内病院 (25) 1131	宍倉病院 (24) 2171
12/23	豊栄元氣クリニック (40) 4884	塩田記念病院 (35) 0099
12/24	すだ内科医院 (24) 7717	公立長生病院 (34) 2121
12/31	公立長生病院 (34) 2121	聖光会病院 (35) 5151

長生都市夜間急病診療所案内

●診療科目:内科・小児科 診療時間:20:00～23:00

茂原市八千代1-5-4(消防署裏) ☎24-1010

●夜間急病診療テレフォン案内 19:00～翌6:00 ☎24-1011