

★こども園で豆まき★



鬼は〜外!

福は〜内!



主な内容

井戸水・湧水の実態調査を行います…… 3P
 イノシシ駆除実施・農業用廃プラスチック回収のお知らせ……10P
 ながら町議会だより……12～17P

2月3日ながらこども園で、毎年恒例の節分の豆まきを行いました。園児たちはそれぞれ手作りの鬼のお面をかぶり、「鬼は〜外、福は〜内」と大きな声で豆をまきました。みんながたくさんのお福に恵まれますように。

広報

ながら

人口と世帯数
 (平成24年2月1日現在)

人口	7,851人 (- 7)
男	3,955人 (- 1)
女	3,896人 (- 6)
世帯数	2,928世帯 (+ 4)
	()内は前月比



No.353 平成24年2月17日発行

発行・編集／長柄町役場総務課 ☎0475-35-2111 〒297-0298 千葉県長生郡長柄町桜谷712番地
 長柄町ホームページ <http://www.town.nagara.chiba.jp/>

町防犯指導員 山崎惣一郎氏に 茂原警察署長から感謝状

犯罪防止のために多大な功労があった方々に贈られる『茂原警察署長表彰』の表彰式が、1月30日に茂原警察署で行われ、町防犯指導員の山崎惣一郎氏(山之郷)に感謝状が贈呈されました。

山崎氏は平成9年に町防犯指導員に委嘱され、犯罪防止のため防犯指導員として、ご活躍されております。



長柄中学校 細田 稔 先生 平成23年度文部科学大臣優秀教員表彰受賞

1月30日にメルパルクホール(東京都港区)で開催された表彰式において、長柄中学校の細田稔先生が文部科学大臣優秀教員表彰を受賞されました。

細田先生は、昭和61年に鎌ヶ谷市立第三中学校に技術・家庭科の教員として着任以来、常に生徒のことを考え新しい時代に対応した学校教育に努力してきました。今回、教育課程の管理運営及び学校全体の教育力の向上、人材育成・能力開発に寄与したことが認められ受賞となりました。

長柄中学校には、平成18年4月1日から勤務しています。「今回の受賞は、身に余る光栄であり、長柄中学校に勤めさせていただいていたからこそだと思います。地域の方々、保護者の方々、先生方、そして素直な生徒たちに感謝します。ありがとうございました。」と今後も、さらなる向上を目指しています。

中学生ボランティアへ感謝状

教育委員会では、平成23年度の中学生ボランティアの皆さんに感謝の意を表し感謝状を授与しました。

ボランティアの皆さんには、子ども会・公民館などの生涯学習関連事業について活動していただきました。事業もスムーズに進められ、参加した町民の方々からも、中学生の熱心な活動に感動したとの言葉をいただいております。

中学生ボランティアの皆さん

安達泰我、池澤茜、石井千愛、稲垣武千雄、稲垣武蔵、大岩麻椰、大田あづさ、大和久史弥、小島美姫、梶伊吹、金坂彩加、古坂智哉、佐久間誉英、白井由佳、高橋華恵、高橋侑莉亜、田中光、敦賀綾斗、行方陸、花市省吾、花澤潔人、平川いつき、本間達也、前橋孝平、三橋史織、三橋優里恵、本吉美咲、本吉美幸、森真弓、山越翼、山崎美里、米倉舞香(順不同、敬称略)

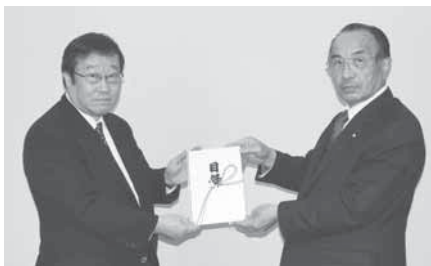

代表取締役
長谷川篤志夫氏

成嶋町長

ワールド・ワイド・エンジニアリング㈱から LED照明を寄贈

1月13日、ワールド・ワイド・エンジニアリング㈱(東京都中央区日本橋)から、福祉センターホールにLED照明8基、役場事務室にLED照明30本が寄贈されました。

LED照明に交換することにより、使用期間は大幅に伸び、消費電力も大幅に減少する見込みで節電効果も十分に期待されます。

▶▶▶ 井戸水・湧水の実態調査を行います ◀◀◀

災害時のためのマップ作り井戸水・湧水の提供にご協力いただける方ご連絡ください



山からの「しぼり水」や「湧き水」



家の裏などによくある「横井戸」や「縦井戸」

調査にご協力ください

町では、井戸水・湧水の実態調査を行い、災害時などに飲料水を提供していただける方（場所）のマップを作成しようと考えています。

断水が長期間続いた今回の東日本大震災の被災地では、井戸水や湧水の有効性が見直されました。

そのため、あらためて町内の井戸水・湧水の実態調査を行います。

災害時に、井戸水・湧水の提供にご協力いただける方は、次の項目を、電話、FAX、Eメールなどによりご連絡ください。

ご協力をお願いします。

- (1) 用途の別（飲料用、生活用）
- (2) 汲み上げ方法（電動、手動など）
- (3) 停電時使用の可否
- (4) 水質検査の希望の有無
- (5) 所在地公表の可否

問い合わせ先 総務課 総務企画班 ☎ 35-2111 FAX 35-4732 ✉ soumu@town.nagara.chiba.jp

所得税・住民税の確定申告が始まりました

申告期間 2月16日（木）から3月15日（木）まで

受付時間 9時から11時まで 13時30分から16時まで
 （日程、必要書類等は広報ながら1月号をご覧ください。）

申告場所 役場申告会場・税務署・税務署への郵送・電子申告など

◎平成23年中に収入がなかった場合でも、次のような人は、申告をお願いします。

（本人がどなたかに扶養されていてもあてはまります。）

- (1) 国民健康保険、長寿医療制度（後期高齢者医療制度）、介護保険に加入している人
- (2) 同一世帯に（1）の人がいる人
- (3) 町営住宅に入居している人
 （収入に関する調査を提出する際、所得の確認が必要となります。）
- (4) 年金、各種手当などの受給資格の認定を受ける人
- (5) 所得証明書、課税（非課税）証明書の交付が必要な人
 （勤務先等から家族の所得証明書等の提出を求められる場合があります。）

申告相談開催日は、役場で個人別に申告相談を実施しております。申告が必要かどうか、医療費控除等でわからないこと、還付申告等で不明な点があれば申告会場までご相談にお越しください。

問い合わせ先 総務課 税務班 ☎ 35-2112

消防団員など約1,000人が参加

長生郡市広域市町村圏組合

消防出初式

新春恒例の長生郡市広域市町村圏組合、平成24年消防出初式が1月14日に茂原市民会館で盛大に行なわれ、本年は総勢で311名が受賞されました。

当日は廣田元一消防団長からの訓示を受け、多くの来賓の方々が見守る中、永きにわたり活躍された消防団員等に対し表彰状や感謝状と記念品が贈呈され、感謝の意を表しました。

この式典に先立ち、長柄町役場において、第8支団の消防出初式が行なわれ、池澤孝夫支団長から第8支団の受賞団員に対し、表彰状等の贈呈を行ないました。

なお、第8支団(長柄町)で受賞された方々は次のとおりです。(敬称略)



(財)千葉県消防協会長 功労章 小倉分団長(左)
精勤章 石井副分団長(中央)
岡田副分団長(右)



千葉県知事 功労章 佐々木分団長

千葉県表彰

☆功労章

佐々木隆夫(第1分団 分団長)

☆防災危機管理監章

黒須 啓之(第1分団 副分団長)

千葉県消防協会長表彰

☆功労章

小倉 明(第3分団 分団長)

☆精勤章

岡田 健(第2分団 副分団長)

石井 好秀(第4分団 副分団長)

管理者表彰

☆功労章

本吉 成浩(第2分団第2部 団員)

入江 貴士(第4分団第2部 団員)

千葉県消防協会長生支部長表彰

☆功労章

青柳 宏明(第1分団第2部 班長)

花井 伸一(第1分団第2部 団員)

関 英司(第2分団第2部 団員)

高橋 昭(第2分団第2部 団員)

美濃川和弥(第3分団第1部 団員)

尾高 正憲(第3分団第1部 団員)

青木 盛剛(第4分団第2部 部長)

☆精勤章

岩井 良浩(第1分団第1部 班長)

秋葉 路夫(第1分団第2部 団員)

露崎 浩之(第2分団第2部 団員)

佐久間賢志(第2分団第2部 団員)

高橋 功(第3分団第1部 団員)

三橋 裕(第3分団第2部 団員)

大野 和則(第4分団第1部 団員)

宮田 恵一(第4分団第2部 班長)

消防団長表彰

☆精勤章

高橋 代輔(第1分団第2部 団員)

関 陽一(第2分団第2部 団員)

渡邊 哲也(第3分団第2部 団員)

宮田 宣隆(第4分団第2部 団員)

内助功労表彰

☆千葉県長生地域振興事務所長内助功労

武田小百合 様(支団本部長夫人)

☆消防団長内助功労

前田 尚美 様

(第3分団 副分団長夫人)

池座 陽子 様

(第4分団第1部 部長夫人)

国民健康保険と年金の手続き忘れていませんか？

会社等へ就職又は、退職した場合は健康保険・年金の切り替え手続きが必要となります。

健康保険・年金の切り替え手続きは速やかに行ってください。

資格の取得喪失は「その事由が発生した日」で行われるので手続きが遅れると思わぬ不都合が発生する場合があります。

問い合わせ先 住民課 保険住民班 ☎ 35-2113

国民年金第3号被保険者の手続きについて

第2号被保険者(厚生年金保険・共済組合に加入している方)に扶養されている20歳以上60歳未満の配偶者(夫または妻)は、第3号被保険者として国民年金に加入することになります。加入の手続きは、第2号被保険者の勤務先を経由して行います。

国民年金保険料は、第2号被保険者の加入している年金制度が負担します。第3号被保険者が納める必要はありません。※第3号被保険者に該当したときの届出以外に、第2号被保険者が転職や退職、住所を変更した場合にも届出が必要です。

こんなとき	被保険者種別	届出先
<ul style="list-style-type: none"> 配偶者である第2号被保険者が会社を退職したとき 配偶者である第2号被保険者の扶養から外れたとき 配偶者である第2号被保険者と離婚したとき 配偶者である第2号被保険者が65歳になったとき 	第3号→第1号	長柄町役場
<ul style="list-style-type: none"> 本人(第3号被保険者)が就職して厚生年金や共済組合に加入したとき 	第3号→第2号	勤務先
<ul style="list-style-type: none"> 配偶者である第2号被保険者の加入する年金制度が変わったとき(例えば厚生年金から共済組合) 本人の住所が変わったとき 	第3号→第3号(種別は変わりませんが届出は必要です)	第2号被保険者の勤務先 第2号被保険者の勤務先

「高額な外来診療」「入院」をされる皆様へ

平成24年
4月1日から

「認定証等」を提示すれば窓口での支払いが
一定の金額にとどめることができます!

4月1日から従来の「入院」に加えて「高額な外来診療」でも医療機関窓口で「認定証等」※限度額適用認定証、限度額適用・標準負担額減額認定証を提示すれば窓口での支払いを一定の金額(自己負担限度額)にとどめることができます。

この場合は、原則「認定証等」が必要になりますので取得をお願いします。

なお「認定証等」が必要ない方もいます。必要な方は下記のとおりとなっていますので詳しいことは住民課保険住民班へお問い合わせください。

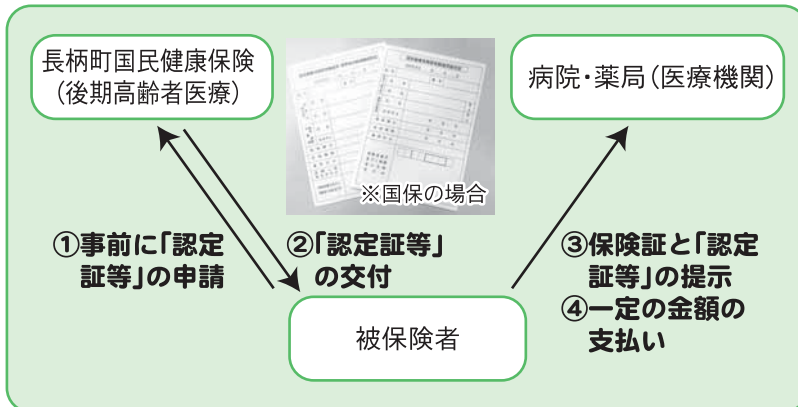

「入院」や「高額な外来診療」をされる方		必要な「認定証等」	病院・薬局窓口で
0～69歳(国保)	非課税世帯の方	限度額適用・標準負担額減額認定証	保険証と限度額認定証限度額適用・標準負担額減額認定証の2枚をご提示ください。
	上記以外の方	限度額適用認定証	
70～74歳(国保)	非課税世帯の方	限度額適用・標準負担額減額認定証	保険証(国保・後期)のみをご提示ください。
75歳～(後期)	上記以外の方	必要ありません	

(ご注意)

- 一定の金額(自己負担限度額)は所得に応じて異なります。
- 「認定証等」を提示しない場合は従来どおりの手続き(現金支給)となります。
- 「認定証等」は申請した日の属する月の1日から適用となります。申請月以前の分は上記と同じ従来どおりの手続き(現金支給)となります。
- 国民健康保険税に未納がある世帯の69歳までの方には限度額適用認定証を発行できないか又は制限を設ける場合があります。

3月の保健・栄養事業のお知らせ

	日程	時間	対象者	場所
予防接種(ポリオ)	3月 2日(金)	受付時間 13:30~14:00	※対象者には、別途通知します。	保健センター
乳児相談	3月 14日(水)	生後4か月児 受付時間 10:00~10:15 生後7か月児、 生後12か月児 受付時間 10:30~10:45	平成23年11月生まれの乳児(生後4か月児) 平成23年8月生まれの乳児(生後7か月児) 平成23年3月生まれの乳児(生後12か月児) ※その他希望者(生後13か月以内の乳幼児)	
ヘルスアップ教室閉講式 (講演会)	3月 16日(金)	受付時間 13:00~13:15 13:30~15:30	詳細は下記をご覧ください。	福祉センター

問い合わせ・申込先 住民課 健康福祉班 ☎ 35-2414

「糖尿病」って
ご存知ですか？

講演会のご案内

町では、町民のみなさんが健康づくりの参考にいただけるよう、ヘルスアップ教室を開催しています。3月のヘルスアップ教室の内容は、講演会です。

テーマは「糖尿病」です。「糖尿病」とはどんな病気なのか、講師が仮装をし、漫談形式で楽しくお話をします。とても楽しい講演会ですので、興味のある方はぜひご参加ください。

日 時	平成24年3月16日(金) 13時30分~15時30分まで(受付13時~13時15分)
会 場	福祉センター 大広間
対 象	長柄町在住の方
内 容	糖尿病についての講話・糖尿病漫談
講 師	県立佐原病院非常勤検査技師・糖尿病療養指導士 とぐち とくみち 先生
参 加 費	無料
申 込 込 込	下記までご連絡ください。



※ヘルスアップ教室の詳細は広報8月号をご確認ください。

問い合わせ・申込先 住民課 健康福祉班 ☎ 35-2414 保険住民班 ☎ 35-2113

麻しん風しん混合予防接種を受けましょう

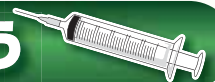

麻しん風しん混合予防接種の対象者は、第1期(1歳児)、第2期(年長児)に加え、第3期(中学1年生)、第4期(高校3年生相当の者)まで拡大されました。

第3期、第4期の接種は、平成19年春に麻しん(はしか)が流行したことから、予防接種を受けたが免疫が獲得できなかった人、免疫を獲得したが低下している人、接種を受けていない人に免疫をつけることで麻しんの流行を抑制することが目的です。

麻しん・風しんは、人から人へと感染し、時には死にいたる重大な病気です。病気を予防するため、さらに周りの方への感染を予防するためにも接種を受けましょう。

	対象者	接種期間(接種期間を過ぎると自費です。)
第1期	満1歳児	満1歳以上2歳未満まで
第2期	年長児(平成17年4月2日~平成18年4月1日生)	平成23年4月1日~平成24年3月31日 (小学校入学前年度の1年間)
第3期	中学1年生(平成10年4月2日~平成11年4月1日生)	平成23年4月1日~平成24年3月31日
第4期	高校3年生相当(平成5年4月2日~平成6年4月1日生)	平成23年4月1日~平成24年3月31日

※対象者には個別通知をしています。詳しくはそちらをご覧ください。

問い合わせ先 住民課 健康福祉班 ☎ 35-2414

3月

ながらこども園 子育て支援センターカレンダー

日 sun	月 mon	火 tue	水 wed	木 thu	金 fri	土 sat
				1 母子健康・栄養相談 13:00～15:00 身体計測 9:00～16:00 あそびの広場 9:00～16:00	2 体験入園(ひなまつり集い) 10:00～11:00	3
4	5	6	7	8	9 リトミック教室 10:00～11:00	10
あそびの広場 9:00～16:00						
11	12	13	14	15	16	17
あそびの広場 9:00～16:00						
18	19	20 春分の日	21	22	23 リトミック教室 10:00～11:00	24
あそびの広場 9:00～16:00		あそびの広場 9:00～16:00				
25	26	27	28 おはなし広場 10:00～11:00	29	30 休園	31
あそびの広場 9:00～16:00						

※母子健康・栄養相談は、町の保健師とこども園の栄養士が、ご相談を受けます。

※遊びの広場の時間帯が変更になる場合がありますので、支援センターだよりと併せて、ご確認ください。

★ 随時受け付けています

- ◆ 育児相談 月～金曜日(9:00～15:00)
- ◆ 一時保育 月～金曜日(9:00～17:00) 2週間前までにご予約ください。

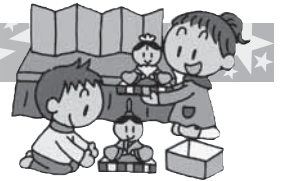

体験入園(ひなまつりの集い)を開催します!

3月3日(土)は、ひなまつりです。ひなまつりは、女の子の節句と言われ、昔から厄(やく)を払い、こどもの健やかな成長を願って行われてきた日本伝統の行事の一つです。

こども園では、3月2日(金)にひなまつりの集いを開催しますので、ぜひ、お子様と参加して楽しいひと時を過ごしてみませんか。

あそびの広場で一緒に遊みましょう

今の子どもたちは、ゲーム機で遊ぶことが多く、友達との関わりが希薄になってきていると言われていています。社会性を育てる幼児期、友達や親子などみんなと一緒にたくさん遊みましょう!

支援センターでは、いろいろな遊びを準備して皆さまのお越しをお待ちしています。

お正月遊びの様子



◆◆ 支援センターは、妊婦さんや子育て中のみなさんの応援団。ぜひ遊びに来てください ◆◆

「支援センターだより」を発行しています。役場・公民館に置いてありますので、ご覧ください。

問い合わせ先 住民課 健康福祉班 ながらこども園 ☎ 35-3102

第61回 “社会を明るくする運動”

作文・標語コンテスト表彰

社会を明るくする運動は、すべての国民が、犯罪や非行の防止と罪を犯した人たちの更生について理解を深め、それぞれの立場において力を合わせ、犯罪や非行のない明るい社会を築こうとする全国的な運動です。

次代を担う青少年に、日常の家庭生活、学校生活の中で、非行問題等に関して日ごろ考えていることや体験したことを通して、本運動に対する理解を深めてもらうことを目的としてこのコンテストが実施されました。

町内各小中学生から作文146点、標語343点の応募があり、「社会を明るくする運動」長柄町推進委員会で審査の結果、次の8名の児童・生徒が入賞しました。

なお、受賞した作文の中から最優秀作品2点を掲載いたしましたのでご覧ください。

【作文の部】

(敬称略)

区分	氏名	学校名	学年	題名	
小学校	最優秀賞	前橋 海優	日吉小	5年	人と人とのつながり
	優秀賞	安田 悠二	長柄小	6年	守りたい、日本のお米
中学校	最優秀賞	石井 綾夏	長柄中	1年	あいさつについて
	優秀賞	渡邊 未来	長柄中	3年	あたりまえじゃなかった

【標語の部】

(敬称略)

区分	氏名	学校名	学年	標語	
小学校	最優秀賞	神崎 文歌	日吉小	6年	歯が見える そんなあいさつ してみたい
	優秀賞	川崎 萌	長柄小	5年	あいさつは してもされても いいきもち
中学校	最優秀賞	瀬川 莉香	長柄中	2年	ありがとう 感謝で築く 明るい社会
	優秀賞	柴崎あゆ美	長柄中	2年	あいさつで 広げていこう 笑顔の輪



作文の部 最優秀賞作品

人と人とのつながり

日吉小学校 5年 前橋 海優

私のすんでいる地いきでは、毎年の近くの神社で夏祭りがあります。おみこしをかついだり、おはやしで太鼓をたたいたりします。私も小学校一年生のときからおはやしで太鼓をたたいています。はじめたときは、リズムも分からなくなかなか上手にできなかったけれど、地いきの人が一生けんめい私たちに教えてくれ、

今では、大きな太鼓もたたけるようになりました。みんなお祭りの日がくるのが楽しみです。当日は、地いきの人たちが大勢集まり、おみこしやおはやしにたくさんのはく手をくれます。みんなとても楽しそうな顔をしています。私はこんな風にみんなが、毎日を、楽しくすごせたらきつとはんざいのない明るい世の中になると思います。

「家族がたのしく幸せにくらししていくには地いきの人たちとのつながりやふれあい、大切だ。」と、お父さんが言っていました。このお祭りも地いきの人たちが何日も前からみんなが集まって相談したり練習をして、やっとその日が来るのです。みんなの協力があるから、みんな明るい顔になると思います。私もその中の一人になれているのだと思うとちょっとうれしいです。

テレビから時々こわいニュースがきこえてきます。どうして人の命を大切にできないのだろうか。どうしてもっと人にやさしくできないのだろうか。とても悲しく感じます。

「自分のことしか考えられない自己中心的な人がふえた。」とよくお父さんが言っています。きつと友達がい

なかったり、地いきの人たちとのつながりやふれあいがないからだと思います。自分から積極的にあいさつをしたり、話しかけることはとても大事です。初めは勇気のいることかもしれませんが、人とのふれあいの第一歩だと思い、私は実行したいと思います。

東北地方で大きな地しんがありました。二万人以上の人が亡くなった。行方不明になったと聞きました。私の住む町の人口は約八千人なので、その二倍の以上に人数です。家が津波でなくなつた人も大勢います。テレビを見ていると最初みんな悲しそうな顔をしていましたが、最近はいんな協力しあい、立ち直ろうとしているすがたを目にします。ボランティアでおうえんしている人もたくさんいます。人と人とのつながりの大切さをすごく感じました。

みんな幸せになりたいはずです。私も幸せになりたいです。だから私は、周りのみんなが明るい顔になれるようにできることを一生けんめいやりたいと思います。しよう来なにが出来るか、なにになるか今はまだわからないけど、人のためになる仕事をしたいなとおもいます。世の中

のみんなが人のためになにかしようとしたら、きっと明るい社会になるはずですよ。そして私も幸せになれる気がします。

あいさつについて

長柄中学校 一年 石井 綾夏

あいさつは人と人とのコミュニケーションだと思っています。人は気持ちを言葉にしないと相手に伝わりません。だからきちんと自分の気持ちを言葉にし、相手にしっかりと伝えなければいけません。

あいさつにはいろいろな種類があります。「おはようございます」「こんにちは」「こんばんは」「さようなら」「いただきます」など。この全てが相手に自分の気持ちを伝える言葉です。人はこのような言葉で相手に自分の気持ちを伝えていくのです。こんな言葉を作った昔の人はすごいなと本当に思います。

私は毎日、中学校に通っています。毎朝みんなは私に「おはよう」とあいさつしてくれます。私は嬉しい気持ちになります。あいさつは相手に自分の気持ちを伝えるだけではなく、

く、言われた相手は嬉しい気持ちになれるのです。あいさつの言葉は本当にすごいものです。友達とけんかをして、本当に怒っていたときも「ごめんさい」と反省している気持ちを伝えれば相手もその気持ちを分かってくれて仲直りをするようになります。人はこのように様々な言葉があるからこそ、みんなに気持ちを伝えることができ、関係を保つことができます。私はある日、友達とつまらないことでけんかをしてしまった。一日中話さなかつたので、さすがに大変だと思つて反省してしまつた。次の日に「昨日はごめんね」と気持ちを伝えたら、「私も謝ろうとしたの。こちらこそごめんね。」と言われました。後から聞いてみたら相手も私と同じ気持ちで謝ろうとしていたと言つたのです。

昨年のある日、私はケアセンターに行きました。老人のお世話をする所です。私は友達とそこにボランティアに行ったのです。そのときはおじいさん、おばあさん達と一緒に遊んだり、食べ物運んだりして、たくさんのお仕事をしました。それで、最後におじいさんやおばあさん達が車で家に帰るとき、一人のおばあさん

が折り紙で作つた入れ物を私と友達にくれました。そして、最後に「今日は一日ありがとうね。本当にお世話になりました。来年も来てくれるね。中学の制服を見せてね。」と言われました。まだ中学生になって一回も会いに行つてませんが、まだ頭の中にその言葉が残っています。その時の「ありがとう」は私にとって本当に嬉しい言葉でした。

私は言葉というと「相手に気持ちを伝える方法」「言われると嬉しい気持ちになる」という役割を持つ大切なものだと思つています。これから私は相手に自分の気持ちをしっかりと言葉にして伝えて、言われた相手が嬉しい気持ちになれるように、あいさつをたくさん、大きな声で言いたいと思います。そしてその明るく嬉しいあいさつをみんながしたら、とっても明るく楽しい社会になると私は思います。

歯が見える
そんなあいさつ
してみたい



ありがとう
感謝で築く 明るい社会

イノシシ駆除 実施のお知らせ

近年、イノシシなどによる農作物への被害が多発しています。町では被害を最小限に食い止めるため、睦沢町・長南町・長柄町の猟友会の協力を得て、銃器によるイノシシの合同駆除を実施します。

当日は、安全対策に万全を期していますが、事故防止のため入山する際は十分気をつけてください。

- 1 実施予定日 3月4日(日) 雨天中止
- 2 時 間 8:00から16:00頃まで
- 3 実施区域 高山・大庭・田代・大津倉

☆駆除員(猟友会員)は、次の装備を身に付け活動します。

- 有害鳥獣駆除の腕章
- オレンジ色のジャケットなど目立つ格好

※駆除を実施するか否かは3月4日(日)の午前中に防災行政無線で放送します。

また、駆除が終了した場合も同様に防災行政無線で放送します。



平成23年度農業用廃プラスチック回収のお知らせ



- ◆回収日時 3月10日(土) 9:00～11:00
- ◆集積場所 長生農協日吉支所
- ◆処理料金 1kgあたり10円(現金)

次の注意事項をよくお読みになり分別をお願いします。

搬入上の注意事項

- ①塩ビ・ポリ等に、それぞれ区分してください。
- ②フッ素系、硬質フィルム、育苗箱、糸入塩化ビニール、塩ビ管等については受付できません。
- ③針金・ホッチキス針等の金属類、木片、ハウスバンド、破れ補修テープ、ハトメ等は完全除去を心がけてください。(付着した土砂は、ふるい落としてください。)
- ④極力水分は付着させないでください。
- ⑤肥料袋は1枚ずつ重ね2つ折りにし縛ってください。
- ⑥ビニール等は **15kg程度を横80cm・縦40cm・高さ20cmのつづら折り**にして縛ってください。(ハウスから取り外した被覆素材と同種類のものをひもにする。)
- ⑦塩化ビニールには必ず農家番号を記載してください。(マジックで塩化ビニールに直接記載する。)
- ⑧劣化の著しいものは受付できない場合もあります。(ご相談ください。)

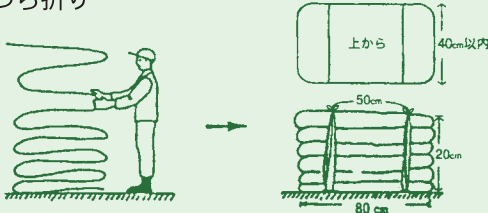
※プラスチック類を購入したら商品名と材質を控えておきましょう。

対象品目	塩化ビニールフィルム	ポリエチレンフィルム・農酢ビ・農PO(軟質系)
規格 (重さ15kg程度まで)	つづら折り 	同左又は杭を利用したグルグル巻き 
結 束	ハウスから取り外した被覆資材と同種類のものを紐にする	同左又はマイカー線
そ の 他	登録番号記載	登録番号記載不要

その他ポリエチレン系フィルムについては、ご相談ください。

長柄町農地賃借料情報

農地法第52条の規定に基づき、農地法及び農業経営基盤強化促進法により賃借された実勢の賃借料を集計し、情報提供しますので、賃借料設定の目安としてください。

この「賃借料情報」は、実勢の集計値であり拘束力はなく、賃借料決定の参考として提供するもので、実際の契約の際には貸し手と借り手の両者でよく協議したうえで締結してください。

(平成23年1月～12月：金額は10アール当たり)

農地の区分		平均額	最高額	最低額	データ数
田	基盤整備地域	12,100円	16,200円	5,600円	20
	未整備地域	10,800円	13,500円	6,800円	3
畑		5,400円	8,100円	4,500円	9

*1 データ数は、集計に用いた筆数です。

*2 金額は、算出結果を四捨五入し、100円単位にしています。

平成24年

農作業別労働賃金及び機械による農作業料金について

作業区分	基本料金	備考
田 植 ・ 稲 刈 男女共	7,000円	1日当り8時間
畑 ・ 一 般 作 業 男女共	6,000円	"
耕 転 機	耕 起	10a当り
	代 か き	"
ト ラ ク タ ー	耕 起	"
	代 か き	"
畦 塗 り	5,000円	100m当り
田 植 機	7,000円	10a当り
コ ン バ イ ン	16,000円	"
刈 取 ・ 脱 穀 (運搬費)	1,000円	
乾 燥 調 整	2,300円	60kg当り
育 苗	800円	1箱当り

全国農業新聞を購読してみませんか！



全国農業新聞は、農業者の公的代表機関である農業委員会系統組織が発行する、週刊の農業総合専門誌です。農業者の「経営とくらしに役立つ」ホットな情報を、毎週金曜日にお届けします。ぜひ、購読のお申込を！

申 込：農業委員会事務局

発 行：東京都千代田区二番町9-8

全国農業新聞 新聞業務部

発行日：毎週金曜日

購読料：月額600円（送料・税込）

ながら町議会 だより

編集 長柄町議会報編集委員会

主な内容

第4回定例会

定例会で決まったこと	12～13ページ
一般質問（5名）	13～17ページ

第2回臨時会

臨時会で決まったこと	17ページ
------------	-------

第4回定例会

平成23年第4回議会定例会は、12月14日から16日までの3日間を会期として開催されました。本定例会に提出された議案等は、議案3件、同意1件でした。すべて原案のとおり可決されました。また、第3回議会定例会において各常任委員会へ付託し、閉会中の継続審査となっていた平成22年度の各会計の決算についても認定されました。

補正予算

一般会計補正予算（第3号）

歳入歳出予算の総額に3,808万円を増額し、補正後の予算総額は31億2,859万1千円です。

主な内容は、総務費では臨時職員の増による賃金の追加、防災備蓄倉庫設置費の追加、町内防犯灯のLED灯交換に係る経費の追加、民生費では国保会計へ出産育児一時金分として繰出金の追加に充当するものです。

国民健康保険特別会計補正予算（第2号）

歳入歳出予算の総額に5,215万4千円を増額し、補正後の予算総額は10億1,646万円です。

主な内容は、歳入では保険税の滞納繰越分の増、繰入金金の追加、歳出では医療費の増に伴う保健給付費の追加、国庫負担金の額の確定による償還金の追加に充当するものです。

人事案件

教育委員会委員の任命

教育委員会委員の高橋 智恵子氏（国府里）が、平成23年12月16日で任期満了となるため、町長から再任したいとの提案があり、適任と認め同意しました。

平成 22 年度決算を認定

第3回定例会において、各常任委員会に付託されていた、平成22年度一般会計並びに各特別会計の歳入歳出決算について、10月6日に常任委員会を開催し、書類審査及び主要事業成果の現地調査を行いました。

審査の結果、意見を付して認定すると各委員長から報告があり、その後、報告に対しての質疑が行われ、討論・採決の結果、各会計とも認定することに決まりました。

12 月定例会の審議結果一覧表			
議案番号	件名	審議結果	
議案第 1 号	自ら考え自ら行う地域づくり基金の設置、管理及び処分に関する条例の廃止について	原案可決	全会一致
議案第 2 号	平成 23 年度長柄町一般会計補正予算（第 3 号）	原案可決	全会一致
議案第 3 号	平成 23 年度長柄町国民健康保険特別会計補正予算（第 2 号）	原案可決	全会一致
同意第 1 号	教育委員会委員の任命につき同意を求めることについて	同意	全員賛成
	平成 22 年度決算認定	原案可決	全会一致

一般質問

— 議員 5 名が町政を問う —

山根 義弘 議員

一般行政について

問 ①平成 8 年 3 月に策定された長生・山武地方拠点都市地域基本計画は、計画時点での国、県の目指したものと、現時点における当該市町村において享受したと感ずる評価には大きな違いがあると考えられる。本計画の実績評価と今後の在り方をどのような見地でとらえているのか。

※長生・山武地方拠点都市地域基本計画：地域拠点法に基づき、地域における創意工夫を生かしつつ「職・住・遊・学」を備えた自立的な都市圏の形成を目指すもの。

②長生・山武地方拠点都市地域整備推進協議会は、自治体間のコミュニケーション作りの場となった。これを機に明確な目的意識により長生・山武地域の枠組みで検討協議

し、更なる地域コミュニケーション作りの組織にできないか。

答 ①②国の第 5 次首都圏基本計画において、長生山武地域は関東東部地域における地域の拠点として位置付けているが、取り巻く環境の変化の中で停滞しているというも現実である。

③平成 22 年度決算報告において、広告料・パナー広告料併せて 21 万 5 千円の雑入があり、少額とはいえ、評価できず、更なる収入源確保として、封筒、公用車等の広告媒体利用も可能ではないか。

④数年前に、水資源開発公社主催の長柄ダム一周ウォーキング大会が開催された。長柄ダム一周ウォーキング大会の復活は新たな住民の交流の場を作ると共に町外からの参加者も見込まれ、農産物直売所等の施設活用にも大きく貢献し、町活性化の一助になると考えるが、いかがか。

今後もより広域的な地域の発展という観点から、一同に会して情報交換、意見交換をすることは将来にわたって継続すべきと認識している。

その趣旨を踏まえ今後も構成市町村として発言したい。

③長柄町の有料広告に掲載できるものは、町の品位、イメージを妨げないもの及び、住民に不利益を与えない中立性のあるものに限られる。封筒は過去に現物寄贈があり、今も有効に活用している。公用車への有料広告掲載は、郡内で実施している自治体はない。今後とも、可能性があれば町有財産の有料広告掲載に取り組みたい。

④長柄町第 4 次総合計画の策定にあたり実施したアンケート調査の意見で、「町民が一同に会するようなイベントがほしい」という意見が多かった。町も「一丸となって」という思いから、今後ダム周辺の自然環境をより有効的に活

用、そして多くの町民が集まり楽しめるイベントを考えたい。

教育行政について

問 ①「地方教育行政の組織及び運営に関する法律」第27条において、「教育委員会は、毎年、その権限に属する事務の管理

及び執行の状況について点検及び評価を行い、その結果に関する報告書を作成し、これを議会に提出することをも、公表しなければならない。」とある。本町教育委員会では「教育委員会事業の評価書」を誰がどのように作成し、その結果はどのように活用、また公表しているのか。

答 ②「地方教育行政の組織及び運営に関する法律」第33条の規定により定める学校評価について、「自己評価」、「学校関係者評価」、及び「評価結果報告」の平成22年度分の概要と、それぞれをいつ、誰がどのように作成し、その結果はどのように活用しているのか。

問 ①教育委員会事業の評価書は、平成20年4月からすべての教育委員会にて実施している。その評価の中で、課題や

取り組み状況を明らかにすることにより、児童・生徒の育成に努めるための資料として活用する。評価の結果は、教育委員会の窓口はもとより、各小中学校及び地域住民が利用する公民館に報告書を置き、だれでも閲覧できるようにしている。

問 ②「自己評価」は、学校の職員自らが三学期末に実施している。概要は、14項目のうち目標の達成度が比較的高い項目を一つ取り上げると、「私は、子どもの安全確保・健康管理のための取り組みを十分に行っている。」等があり、毎年良い傾向に向かっている。「学校関係者評価」は、保護者による評価で比較的満足度が高い項目は、「学校は、豊かな体験活動を実践している。」であり、比較的満足度が低い項目は、「お子さんは、家庭学習をほとんど毎日行っている。」等であることから家庭学習に関して満足度が低い、さらに工夫する必要があらることがわかった。「評価結果報告」は、各小中学校は毎年4月に、中学校は実施したその都度、町教育委員会に報告

書を出している。その成果は今後の学校運営に反映させ、各学校だよりを通して保護者に知らせることで、参加型の開かれた学校づくりを推進している。

地域医療問題について

問 山武・長生・夷隅医療圏地域医療再生計画の課題として

「救命救急センターがなく、初期、二次救急医療機関の受け入れ能力も低い。」とあり、長柄町は救急搬送の約40%が郡外の病院搬送となっている状況からも、東金九十九里地域医療センターに期待している。「東金九十九里地域医療センターの救命救急」は絶対必要であり、長柄町が積極的な姿勢で臨むべき時が来ているのではないか。

答 先の9月議会定例会一般質問で回答したが、以降本日まで、東金市及び九十九里町からの正式な説明、要請はない。したがって、「今後の推移を慎重に見守って行く」ということから変更はない。

行財政改革について

問 先の9月定例会で「SO9001」

の取得について提案し、「検討する」旨の回答を受けた。「SO9001」の認証取得までの準備期間は多くを要し、更に一定の成果を得るまでには、更なる仕組み作りと時間を要する。取り組みから認証取得までのスケジュール概要を伺いたい。

答 ※SO9001：今までは国内規格で通用していたが、国際化の進んだ現代に求められる統一した品質保証規格のこと。ここで言う品質は職員のサービスマン（対応）の質を指す。

問 SO9001について、先進地の事業効果や費用対効果も含めて検討してきた。検討結果だが、現在、千葉県内では新規や更新を含めた認証登録自治体はない。

また、「SO9001」認証取得に要する必要経費として約500万から900万円程度見込まれ、さらに認証取得後も多額な費用負担がかかる。現在の財政状況や費用対効果を勘案し、認証取得はしないとの結論に至った。

本吉 敏子 議員

食の安全について

問 学校給食の食材の放射性物質検査について、検査体制、検査方法、町独自の自主検査をどのように検討しているのか。

答 町独自に食材の放射性物質検査は、現在実施していない。食材は厚生労働省の検査計画に基づき、生産地で検査がなされ、安全性が確認されていることを基本としている。食材の購入は、「千産千消」を推進し、お米は地元の水稲営農組合に、野菜類は町商工会及び直売ながらに依頼しており、安全なものであると認識している。

LED防犯灯設置について

問 従来の蛍光灯からLED照明への変更を提案するが、いかがか。

答 LED蛍光灯への転換は、今

や環境問題の観点からも省エネの必要性が叫ばれており、速やかに取り組むべきだと考える。まずは、球切れの電球交換の際に順次切り替える。また、国のエネルギー対策に係る助成事業等も見極めながら本格的な事業化に向けて検討したい。

高齢者対策について

問 ①救急医療情報キットの導入について伺いたい。

②地域福祉計画の策定を踏まえ、町が取り組んでいる高齢者の見守り活動の状況について伺いたい。

③買い物弱者のためのデマンドタクシーの導入について伺いたい。

④介護支援ボランティア制度について伺いたい。

※救急医療情報キット：高齢者や障害者などの安全・安心を確保することを目的に「かかりつけ医」「薬剤情報提供書」「持病」等の医療情報や、「診察券」「健康保険証」等の個人情報専用の容器に入れ、自宅に保管しておくことで万が一の救急時に備えるもの。

※介護支援ボランティア制度：介護予防事業の一つ。高齢者が介護支援ボランティア活動を通して地域貢献や社会参加をすることで、より元気になることを目的とするもの。

答 ①町では、保険証、診察券、健康手帳、お薬手帳等、ご家庭で非常時にすぐに持ち出せるよう広報で意識の向上を図っている。

救急医療情報キットに記入する内容は個人情報なので、管理方法についても注意すべきである。今後の方策として、先進地の事例を含め検討したい。

②老人福祉計画は3年に一度、介護保険事業計画策定に併せ策定している。この計画は、日常生活における保健・医療・福祉とのニーズを把握し、必要とされるサービスを提供するための基盤を計画的・効率的に整備することを目的としている。また、地域包括支援センター職員が要支援者や、独居世帯、二人世帯の高齢者訪問を実施し、ケアマネージャーにより介護保険サービス利用者訪問の実施を行いつつ、全般的には民生委

員、自治会長等とも連携見守り活動を行っている。
③買い物弱者など、潜在的な需要やその将来予測等に加え、国、県の支援なども的確にとらえつつ、長柄町の実情に即した輸送サービスのあり方について、今後調査・検討したい。

④町の今後の取り組みは、まず、ボランティア活動登録希望者の把握、活動拠点としての社会福祉協議会の体制化や制度の構築等の課題を踏まえ、実現の可能性について今後検討したい。

星野 一成 議員

バランスシートの採用について

問 現在、長柄町ではバランスシートを作成していないが、資産・負債・正味資産についてバランスシートを採用し、開示する必要があると考えるが、いかがか。

※バランスシート（貸借対照表）：町の財政状態を明らかにするために作られ、資産・資本・負債の種類及び金額を表にしたもの。

答 バランスシートは、将来の職員の仕事負担や減価償却費、資産の変動など現金主義で把握できなかった負債、コストや、売却可能資産といった資産の情報を明らかにする。町は、今年度の決算で財務書類の作成に必要な情報を開示し、新年度から作成を行う。また、作成した財務書類を分かりやすく公表し、これまで以上に健全財政を進めるために広く活用したい。

町税の滞納対策及び徴収率の向上対策について

問 町税の徴収率が、平成20年度から年々悪化している。特に昨年度の国保税の徴収率は68・7%で非常に低い状況である。国保事業への影響も大きく、先行きが懸念される。

町税の滞納対策及び徴収率の向上対策はどのように取り組んでいるのか伺いたい。

答 市町村の税に関する滞納対策は、一人ひとりの実情に沿った滞納整理を実施している。納税する資力は有るが納税意思の見られない場合は、差押え対象となりうる財産を調査して、差押えの執行及び換価による滞納処分を行う。

反面、納税意思はあるが破産・失業・病气入院等が原因で納付が困難になった場合は、納税相談を通じて分納等による猶予措置、あるいは滞納処分の執行停止等の措置をしている。今後、更に法令に基づいた債権・不動産・動産等を含めた財産調査・滞納整理を徹底することにより、行政サービスの根幹をなす町税全般の徴収率の向上に努めたい。



大岩 芳治 議員

長柄町の基本構想について

問 ①平成23年度～32年度までの長柄町第4次総合計画の中で、小中学生にどのような高等教育をするか、具体的な基本理念が明示されていないが、町長の教育理念を伺いたい。

②文科省は小学校5、6年生の英語活動は平成21年度から移行措置、23年度から完全実施となっている。英語教育も施策の大綱が明示されていない。文科省が導入した小学校の英語教育の重要性について町長、及び教育長の認識を伺いたい。

答 ①町の第4次総合計画で「人が生き生きと輝くまちづくり」の項目に教育・文化の充実を掲げている。これは、学校教育力の向上、基礎学力の確実な定着化、「コミュニケーション能力の育成、主体的・創造的に対応できる「生きる力」を育むことを目標としている。

②【町長】施策の大綱において、

次代を担う児童生徒の育成を図るため「心を育む」取り組みを重視し、特色ある教育内容の充実を進め、社会変化・情報化・国際化に対応するためにコンピュータを活用した教育や外国語、特に英会話の指導による教育の推進などを計画の方針としている。

【教育長】町教育委員会は「長柄町教育施策」の中で、国際理解教育など教育活動の充実をすすめ、小学校外国語活動等、社会の変化に対応した教育を推進している。小学校の5、6年生における外国語活動は、平成23年度より完全実施となり、学習指導要領に従い、週一時間ずつ、年間35時間の外国語活動を行っている。

これからの国際社会の中で生きるためには小学校時代から英語活動を通し、「コミュニケーション能力を高めることは重要である。

その基本的な事項として人権を尊重する心、相手を思いやる心、異なる文化を受け入れられる心を育てる必要がある。英語活動と英語教育をはっきり区別して、指導をし

なければならぬ。

中学校のいじめや不登校について

問 長柄中学校で不登校があると聞いている。町や学校はどの程度把握しているのか、またこれまでいじめがあったのか、まだあるのか無いのか。

不登校は、年次ごとに挙げる、平成17年度（統合初年度）は10名、18年度では3名、19年度では5名、20年度では5名、21年度では2名、22年度では4名、23年度では3名という状況である。解消を目指して努力しているが、皆無にすることが難しい状況である。なお、いじめとの関係の不登校ではない。

「いじめ」の実態だが、やはり皆無という訳ではない。今年度は、部活動の中で「1年生が2年生から『嫌がらせ』を受けている。」という訴えがあった。学校としては、部活動の顧問や学年主任、生徒指導主任から指導し、解消している。なお、「いじめはある」という前提で生徒を見ていないければ見抜けない。」と、校長会でも意思統一をしている。

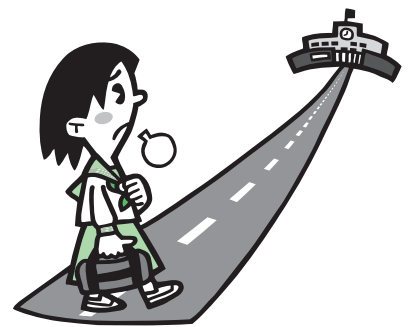

池座 輝美 議員

防災対策について

問 ①平成21年度から自主防災組織を自治会単位で設置することを推進していると聞いたが、現在いくつかの自治会が設置済みか具体的にその数と自治会名を聞きたい。

②平成23年3月11日の東日本大震災を受けて、町の防災対策は見直しが必要と思うが、震災前と比較し、今後の対策をどのように考えているのか。

③震災発生時、住民に周知する手段として防災無線を活用

している。東日本大震災後に戸別受信機の申込みをしたが、まだ世帯に配布されていないと聞く。このような状況を町長はどのように考えているのか。

答 ①平成21年度から設置に伴う助成事業を開始し、主に自治会を通して設置を依頼している。平成23年度末で9団体の自主防災組織が設置される見込みである。

平成21年度設置済み団体が上野、六地藏の2団体、平成22年度設置済み団体は道脇寺桜谷、辺田の3団体である。また、平成23年度設置団体は稲塚、篠網、針ヶ谷東部、針ヶ谷西部の4団体の見込みである。

さらに、平成24年度にはいくつかの団体が前向きに検討している状況である。

②県は、この度の大地震による被害を踏まえ、平成24年秋季を目途に地域防災計画を見直すとしている。本町もこれに併せ、この災害の状況を踏まえた地域防災計画を見直し、町防災会議等により専門委員をはじめ関係各機関の意見を参考に修正を図りたい。



③東日本大震災後に戸別受信機の修理の申し込み及び新規申し込みが多数寄せられた。修理は、最大限の対応をしているが、新規申し込みは現在戸別受信機の生産もされていないことから、対応は非常に困難な状況である。そのため申し込みだ皆様には、個別に他の手段も含め対応している。また、11月からはNTTドコモと提携し、長柄町内で災害発生時に受信可能なエリアメールの配信サービスも行っている。

防災行政無線は計画的にデジタルシステムへの移行を進めたい。

エリアメールの詳細な情報は
<http://www.nttdocomo.co.jp>

第 2 回 臨時会

平成23年第2回臨時会が11月29日に開催されました。
 町長から提出された議案は1件で、原案のとおり可決されました。

条例の一部改正

職員の給与に関する条例等の一部改正

国の人事院勧告に基づき、公務員の給与の格差を是正するため県の人事委員会の勧告に準じて条例を改正したものです。

11月臨時会の審議結果一覧表			
議案番号	件名	審議結果	
議案第1号	職員の給与に関する条例等の一部を改正する条例	原案可決	全会一致

あなたも議会を傍聴しませんか (次回定例会は3月2日(金)に開催予定です。)

— お気軽 — **【問い合わせ先】** 総務課議会班 (議会事務局) ☎35-2438

地域安全ニュース

犯罪の発生状況について

平成23年中の茂原警察署管内における犯罪の認知件数は、2,142件でした。これは、平成22年に比べて235件(9.9%)の減少となっております。

無締まりやワンロックの家を狙う空き巣ねらいや忍び込み、無施錠の車の盗難・車上狙いなど『チョット気をつければ』防止できそうな事件が多く発生しました。

警察では本年も署員一丸となって、犯罪の未然防止と検挙にあたってまいります。

地域の皆様一人ひとりについても地域の安全は自分たちの手で守ると言う意識のもと、防犯パトロールなどの自主防犯対策にご協力をお願いいたします。

振り込め詐欺にご注意!

その電話!振り込め詐欺では、ありませんか?

犯人はあなたの息子、孫などになりまして、緊急事態を告げて銀行振り込みを急が

せませす。お金を振り込む(渡す)前に、必ずご家族や警察に相談しましょう。

こんな電話は詐欺です!!
 ○「電話番号が変わった」は詐欺です!
 ○「キャッシュカードを預かる」は詐欺です!
 ○「必ずもうかる」は詐欺です!
 電話の声だけでは見抜けません。

本当に家族からの電話ですか? 「オレはタレ?」を確認してください。
 以下の内容にも注意をお願いします。

【架空請求詐欺】
 *見知らぬ請求、無視して払わず、まず相談。
 【融資保証金詐欺】
 *保証金を振り込む融資は、あり得ない。
 【融資保証金詐欺】
 *医療費等の還付金は、ATMでは、戻らない。

【還付金等詐欺】
 千葉県警察本部相談サポートコーナー
 ☎043-227-9110
 (短縮ダイヤル#9110)

茂原警察署生活安全課、交番
 駐在所
 ☎22-0110 (代)

おしらせ

長柄町都市農村交流センター求人募集

就業場所

長柄町都市農村交流センター

仕事の内容

一般事務、電話応対、施設利用客応対、宿泊施設清掃など

雇用形態

パート

賃金

時給800円。(通勤手当あり)

就業時間

土日を含み週3〜5日(シフト表による、木曜日定休) 8時15分〜17時15分

資格

普通自動車免許

経験

パソコン(エクセル・ワード)のできる方

就業開始日

4月1日

その他

面接有

応募連絡先

(株)塚原緑地研究所(千葉市美浜区真砂)

☎043127918005

担当

森

『第20回僕らはみんな生き活き展』

目的 長生・夷隅郡市の福祉施設・特別支援学校が一堂に会し、展示販売会を実施することにより、地域の人々にハンディキャップを持つ人達への理解を深めてもらう。

期間 2月23日(木)〜26日(日)
時間 10時〜20時
場所 茂原ショッピングプラザ アスモ

主催 長生・夷隅地区福祉施設連絡協議会
連絡先 障害者支援施設みずほ学園(村上) 勝浦市大森上植野入会地13-2
☎047017614321
FAX047017614324

毎年4月2日は国連が定めた世界自閉症啓発デー

「第4回世界自閉症啓発デーinちば〜みんな大切な仲間です〜」

*自閉症や発達障害について、理解を深める催しです。

日時 4月1日(日)11時〜17時
会場 Oasis(きぼーる) 1F アトリウム(JR千葉駅から徒歩15分、千葉都市モノレール葭川公園駅から徒歩4分)
内容 寸劇や疑似体験を通して支援を必要とする子供たちのことをお伝えする、キャラバン隊いちょう公演(11時〜12時)、自閉症の方々のミニコンサート(1時半〜2時半)、震災調査報告会、パネル展示・作品展示(絵画・陶芸・折り紙など)・自閉症支援グッズ紹介・啓発DVD上映「自閉症の子どもたち」相談コーナー等
その他 12時〜15時JR千葉駅前、きぼーる周辺で啓発チラシと景品配布予定。

教育講演会「認めるだけで子どもはのびる」

講師 こどもコンサルタント 原坂一郎先生
日時 3月3日(土)13時開場 13時30分〜15時30分
場所 睦沢町農業環境改善センター(睦沢町下之郷165-011 睦沢町役場内)
※入場無料(事前申込不要)
※保育あり(保育を希望される方はお電話で2月24日(金)までにお申し込みください。)
問い合わせ先 ☎4411214 つくも幼児教室

共催 社会福祉法人九十九会 榎の木学園・つくも幼児教室・ときわぎ工舎・一松工房・睦沢町教育委員会

金谷農村公園

*今月号から町内にある各施設を、紹介します。



みなさん、「金谷農村公園」を知っていますか？場所は長柄町金谷426番地1です。

金谷農村公園は平成11年度に整備され、翌年の平成12年度から「公共の福祉の増進」を目的に利用されています。

この公園内には、ジャングルジムや滑り台、ブランコなどの子供向けの遊具の他に、約5,200㎡の芝生が敷かれたグラウンドがあり、グラウンドゴルフやサッカーに活用されています。

公園は常にどなたでも利用できますが、団体で利用を希望する場合は、申請が必要となります。申請は事業課産業振興班で受け付けていますので、予約状況を確認のうえご利用ください。

<管理者からのお願い>



- ・この公園はみんなで使う公園です。「きれいに・大事に」使用しましょう！
- ・飼い犬などの糞の処分は、飼い主の責任においてお願いします！



問い合わせ先・申請先 事業課 産業振興班 ☎35-4447

観光・商イベント情報

*町観光協会からお知らせします！

今月号から町内で開催される、「観光・商工関連のイベント情報」を発信します。

◎◎◎ 長柄ダムさくら祭りを開催します！ ◎◎◎

長柄ダム湖畔に植栽された約3,200本の桜とともに春の訪れを感じてみませんか？さくら祭りの期間中は、桜の開花にあわせ日没から20時までライトアップされた幻想的な夜桜もお楽しみいただけます。また、町の特産物で作った豚汁の無償配布などを始め、様々なイベントが次のとおり盛りだくさんです。家族揃ってご参加ください。



【ダム直売所】

山之郷337-11 ☎35-0066

4月1日(日)

- ・季節の新鮮野菜の直売
- ・豚汁の無償配布10:00～
- ・よさこいおどり10:00～
- ・紅白もち投げ11:00&13:00

【都市農村交流センター】

山之郷70-15 ☎35-0055

・花と緑の写真展
3月25日(日)から4月10日(火)

・桜と植物の観察会
4月7日(土) 10:00～12:00

・植木、苗木の即売

4月8日(日)

・揚げ餅の無償配布

4月8日(日) 10:30&13:30

【レストラン里の味】

山之郷337-11 ☎35-0013

- ・期間限定「とろろ定食」
- ・地元野菜を使った各種定食
- ・大人気「手打ちうどん」
- ・おいしいソフトクリーム

【ロングウッドステーション】 山之郷67-1 ☎30-7788

・千葉和太鼓まつり 4月8日(日) 10:00～

和太鼓の迫力、感性豊かな音色、エネルギッシュな演奏を多くの方々に聴いていただき、元気ある千葉に成長する源となることをねがって、和太鼓10チームによる5時間ノンストップのランニング演奏を行います。エンディングは10チームによる「ながら音頭」の演奏を行います。

【毎月第1日曜日に開催】

- ・ちびっ子に大人気 ちばテレビ：チュパチュパワンダーランド
キャプテンCショー 11:00&15:00
- ・なんでんかんでんマーケット「出展者募集中」
プロ・アマ問わず、個人・会社・グループなどどなたでも参加できます！
出店料は物販ブース（駐車スペース2台分）1,000円です。



*** 町内でいちご狩り&いちごの直売 ***

Mama's Berry ママズベリー 長柄町上野168

町内で「いちご狩り」ができるのをご存知ですか？

(<http://www3.ocn.ne.jp/~mamas/>)

ママズベリーは有機培土を使った高設栽培で、腰をかかめずに摘み取りができ好評です。

営業時間は9:00～16:00で、5月末まで「いちごの直売」と、「いちご狩り」が楽しめます。(定休日:月曜日☎080-1122-1150)

<栽培品種の紹介>

「とちおとめ」:女峰の後継品種として栃木県で生まれました。

粒は大きく、味は甘く、果肉はやわらかく果汁たっぷりの人気の品種です。

「あきひめ(章姫)」:久能早生と女峰の交配種で、静岡県生まれの品種です。

酸味がなく、甘みが強く感じられ、円すい形が特徴の幅広い年齢層に愛されます。

「紅ほっぺ」:あきひめとさちのかの交配種で、粒が大きく甘味と酸味のバランスがよい品種です。

*いちごは、果物の中で最も多くのビタミンCを含んでいるとされ、「果物の女王」と言われます。

豊富なビタミンCは、風邪の予防・疲労回復・高血圧予防などの健康面や、新陳代謝を向上させ肌の老化を防ぐなどの美容面にも作用があります。ぜひ、ご賞味ください!!





祝

米寿 おめでとございます



川崎 芳一さん

大正 14 年 2 月 5 日生 (榎本)

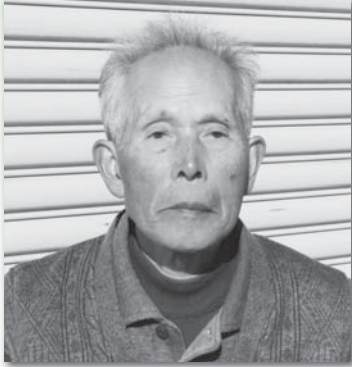

晴れている日は健康のため、家の周りの散歩が日課。何でも食べるが「和菓子」が特に好き。絵をかくことが得意で、若いころは近所の方から頼まれて肖像画をかいたこともあったとのこと。「自由気ままに毎日過ごしてしている。」と川崎さん。

井川 たきさん

大正 14 年 2 月 17 日生 (篠網)



毎日の日課は、畑に行くことと健康のためにしているお散歩。好きな食べ物はお刺身で友達とお茶を飲みながらお話しをするのが楽しみとのこと。「自分で作った野菜が一番おいしい。」と井川さん。愛猫のちーちゃんと一緒に記念撮影

小泉 あささん

大正 14 年 2 月 21 日生 (追分)



毎朝早く起きて畑へ行くのが毎日の日課。好きなテレビ番組はニュースをよく観るとのこと。健康の秘訣は、野菜をたくさん食べて、体を動かすこと。「孫の世話をよくしたので 2 人の孫が幸せなら私も幸せ。」というお孫さん思いの優しい小泉さん。

伊藤 八重子さん

大正 14 年 2 月 22 日生 (立烏)



定年後、町公民館の「あみもの教室」に通い続け、努力の甲斐があって平成元年に手あみ講師の資格を取得。文化祭では作品を多数展示・出品したとのこと。足が弱くなってからは、多くの方にお世話になり日々感謝して過ごしているという伊藤さん。

▶ 広報「ながら」の発行月に米寿(数え88歳)を迎えられる方々を紹介します。
今後、米寿を迎えられる方のお宅にお伺いさせていただきますので、ご協力をお願いします。

問い合わせ先 総務課 総務企画班 ☎35-2111



路線バスの利用をお願いします



町内には、住民の方々の生活路線として、路線バス(小湊バス)が運行されています。しかし、自家用車の普及などの影響で、路線バスの利用者は減少する傾向にあり、国等の補助を受けて運行を維持している路線があります。

自家用車から路線バスへの移動手段の移行は、地球温暖化防止・省エネなどの環境問題の改善に貢献しますので、できるだけ多くの方に、路線バスの利用をお願いします。

問い合わせ先 総務課 総務企画班 ☎35-2111

おいしく作って食べて健康



食生活改善推進員コーナー



かんたん洋風おから

< 1人分栄養素量 >

エネルギー170kcal たんぱく質8.0g 脂質9.6g
カルシウム169mg 塩分1.1g

★材 料 4人分★

- おから ……………160g
- ベーコン ……………40g
- 玉ねぎ ……………120g
- しめじ ……………120g
- 人参 ……………40g
- A 牛乳 ……………400ml
- 塩 ……………小さじ1/2
- 黒こしょう ……………少々

〈作り方〉

- ①ベーコン、玉ねぎ、しめじ、人参は粗みじん切りにする。
- ②フライパンを熱し①の材料を加えてよく炒める。
- ③②の中へおからを入れざっと炒めたら、牛乳を加え塩こしょうをし、ひと煮立ちさせて混ぜながら煮る。
- ④水分がなくなったら、器に盛り付ける。



食生活改善推進員 武田 幸枝

ポイント

普段、しょうゆ味で作りますが、牛乳を使用することによりカルシウムがたっぷりとれます。牛乳が余ってしまった時、残り野菜と一緒にどうぞ！

募集中!

あなたも食生活改善推進員になってみませんか?



子ども達とのふれあいやあつて楽しいですよ

自らの健康を維持・向上することができ、ここで学んだことを地域に伝えていくことで、仲間も増え、またやりがいもある活動です。

料理を作るのが好きな方、いつまでも健康でいたい方……一緒に活動してみませんか？

お問い合わせは下記へお気軽にどうぞ！



問い合わせ先 長柄町食生活改善推進員会 事務局 住民課 健康福祉班 ☎35-2414

公民館 図書室

▼一般書

書 名	著 者
ATOKATA	篠山 紀信
いいねえ～江戸売り声	宮田 章司
極北ラブソディ	海堂 尊
銀婚式	篠田 節子
暗闇で踊れ	馳 星周
ゲゲゲの老境三昧	水木しげる
金平糖の降るところ	江國 香織
采配	落合 博満
ジョン・マン 大洋編	山本 一力
中国毒	柴田 哲孝

▼児童書

書 名	著 者
あかちゃんのおと	みやにし たつや
あっ!	柳原 良平
アンパンマンをさがせ! GREEN	やなせ たかし
アンパンマンとシドロアンドモドロ	やなせ たかし
おねしょのせんせい	橋本聡・生道かほる
ギッチャんの飛んでくる空	幸原 みのり
だるまさんと (大型絵本)	かがくい ひろし
ピッケと空とぶバイキング船	ルーネル・ヨンソン
ぼくらの裁判をはじめよう	郷田 マモラ
ぼんぼんポコポコ	長谷川 義史

主な 新着図書のお知らせです。



問い合わせ先 教育課 生涯学習班 (公民館) ☎ 35-3242

健康アラカルト

管理栄養士 常泉 好美

「住民検診」の準備をしましょう！

昨年の「住民検診」は、活用していただきましたでしょうか。

検診には、生活習慣病の早期発見、早期治療のほかにも、大切な役割があります。それは検診結果を理解し、そこから自分の生活を振り返り、生活習慣の改善につなげることです。

これができる、はじめて検診を十分に活用できたといえるでしょう。検診は受けるだけでなく、その後には生かすことがとても大切です。自分の健康は自分で守るものです。

今年も春から検診が始まりますので、検診を上手に生かして、健康管理に役立てましょう。

☆精密検査の受け残しを済ませましょう

検診で「要精検」であった方で「来年の検診が近いから」「現在、何も症状がないから」ということで、受診を先延ばしにしているいませんか？せっかく早くに変化が分かったのですから、早期に受診し、今ある不安は今のうちに解決しておきましょう。



☆メタボ該当やその予備軍の判定を返上しましょう

昨年の特定健診結果から、食事や生活習慣を見直し、必要に応じて町の健康・栄養相談の利用や医療機関を受診して、次回の健診に生かせるようにしましょう。



☆検診の予定を立てましょう

検診は年に一度の受診をお勧めします。昨年と同様の時期に受診できるよう体調や環境を整えておきましょう。



※日程等の詳細は、1月下旬に送付した「平成24年度各種集団検診のご案内」をご覧ください。

問い合わせ先 住民課 健康福祉班 ☎35-2414

長生都市消防本部からのお願い

平成24年春季全国火災予防運動が3月1日(木)から3月7日(水)まで全国一斉に実施されます。皆様のご家庭でも火の取扱いに十分注意して下さい。

住宅防火 いのちを守る 7つのポイント —3つの習慣・4つの対策—

3つの習慣

- 寝たばこは、絶対やめる。
- ストーブは、燃えやすいものから離れた位置で使用する。
- ガスこんろなどのそばを離れるときは、必ず火を消す。

4つの対策

- 逃げ遅れを防ぐために、住宅用火災警報器を設置する。
- 寝具、衣類及びカーテンからの火災を防ぐために、防火品を使用する。
- 火災を小さいうちに消すために、住宅用消火器等を設置する。
- お年寄りや身体の不自由な人を守るために、隣近所の協力体制をつくる。

統一標語 『消したはず 決めつけないで もう一度』

今月の納税のお知らせ

固定資産税 第4期 国民健康保険税 第8期
後期高齢者医療保険料 第8期

納付期限は、2月29日(水)です。納め忘れないようご注意ください。

※口座振替申し込みの方は、納付期限の前日までに口座の残高確認をお願いします。

教育長コラム



『知恵と汗』

知識は、パソコンを駆使すれば、得ることが出来ます。しかし、知恵を出すのは、そう簡単ではありません。先輩に『知恵の出ない奴は汗をかけ!』と教えられました。私は、知恵を出せないのに汗をかこうときました。『誠実に勝る知恵はない』と言われますが、足で稼いで信頼を得る生き方が、自分に最もふさわしいと考えました。現役時代の職員会議で、物知り博士と呼ばれる職員が、避難訓練の提案をした時のことです。「避難訓練を例年通りの方法で実施します」と発言したので、校長の立場としては許せませんでした。「例年通り?!、去年と今年の実態は違う。去年は足の不自由な生徒はいなかった。『今年はいるよ!』安全主任として気が付かないのか!」と厳しく指導したことを思い出します。

私は今でも足で稼ぐ癖が抜けず、子どもたちの大会には都合がつく限り、必ず応援に行きます。その度に感動をもたらしています。

昨年(2019年)の十月十二日に小学校のサッカー大会がありました。郡市三十校の予選を勝ち抜いた強豪を破り、長柄小学校が優勝、日吉小学校が三位、役場内を凱旋パレードして職員(2019年)の喝采を浴びました。

また、十一月十一日には県の新人卓球大会に長柄中が出場して県の強豪と粘り強く、涙が流れるほど感激しました。どちらの大会も、選手は自信をつけ、一生忘れることのない大切なものを掴んだと思います。

更に、長柄町の先生方は、全員が研究授業をしています。教員として当然だと思ってしまうが、全員での取り組みは余り例のないことです。

しかも、その授業を三校の先生方が計画的に参観して、率直な意見を出し合い、子どもたちの『分かる授業』作りに取り組んでいます。

子どもも、先生方も、良い汗をかきながら、沢山の苦しい経験を積んで、その中から将来人に役立つ知恵を出せるよう努力してくれています。

ながら俳句

一月の句会から

山崎清風
境涯も不明が愉し福袋
子宝の笑顔もせて賀状来る
大寒や明日あると決め
鉢植えの花に声かけ日脚伸ぶ

角田揚子
福袋一言添えて売られたり
元日の国旗を掲げて我も立つ
大寒や里山庭木輝きて
清新な息吹広がる初景色

前田やえ
大寒に負けじと咲けり椿あり
初春に孫の笑顔と家族の和
夢つめて飛ばしてみたい福袋
焼き芋の風呂敷包みを
そっと持ち

大野史恵
倅せをもとめ今年の福袋
初春をことほぎ聴こゆ琴音色
大寒のガラス越し見る
今朝の月
氏神の境内清し年新た

高橋美代子
楽天家妻は我が家の福袋
あの角を曲れば見える野水仙
大寒や猫の耳まで透けて見え
元朝の空の深さや深呼吸

福田寿満子
万事これ余裕袴々福袋
初春や奇跡の松に子を託し
やわらかな老のまなざし
大寒入る
夕映や枯木も山のバーコード

伊藤照子
福袋中身気になりそっと開け
着ぶくれし鏡にうつすが姿
大寒に鴉の親子身を寄せて
初詣今年も同じ願い事

渡辺みのる
何が出る猫のぞきこむ福袋
去年今年この耳鳴りを
気は張れど大寒の朝
身ぶるいし
北からの感謝と夢の年賀状



役場・その他公共施設電話案内

名称	電話番号
総務課	
総務企画班(選挙管理委員会)	35-2111
財政管財班	35-2110
税務班	35-2112
議会班(議会事務局)	35-2438
住民課	
保険住民班	35-2113
地域包括支援センター	30-6000
健康福祉班	35-2414
ながらこども園	35-3102

名称	電話番号
事業課	
産業振興班(農業委員会)	35-4447
地域整備班	35-2114
教育課	
学校教育班	35-2437
学校給食センター	35-2003
生涯学習班・公民館	35-3242
福祉センター	30-7200
都市農村交流センター	35-0055

各公共施設の休館日

町公民館 2月20日(月)、27日(月)、3月5日(月)、12日(月)、19日(月)
 町福祉センター 2月20日(月)、27日(月)、3月5日(月)、12日(月)、19日(月)、20日(火)
 都市農村交流センター 2月23日(木)、3月1日(木)、8日(木)、15日(木)、22日(木)

各種相談日程

【町】

心配ごと相談	2/21(火)・3/1(木)・12(月)	10:00～15:00	福祉センター ☎35-0260
人権相談	2/21(火)・3/12(月)・21(水) ●いじめ ●扶養相続等の家庭問題 ●いやがらせ等の悩みごとに関する相談です。	10:00～15:00	"
行政相談	3/12(月) ●行政に関する苦情・相談です。	10:00～15:00	"

※心配ごと相談・人権相談・行政相談については、相談日に限り電話でのご相談も受付しています。

交通事故巡回相談	3/1(木)	10:00～15:00	福祉センター ☎35-0260
移動交番	長柄町役場 3/14(水) 13:30～15:30 長柄町さくらの郷 2/26(日)・3/4(日) 10:00～11:30		茂原警察署地域課 ☎22-0110
子どもの虐待などの相談	児童福祉法が改正されて相談先が広がりました。 児童相談所や福祉事務所に加え、身近な市町村の窓口が子どもに関するあらゆる相談や虐待の疑いなどの連絡もお受けいたします。		住民課 健康福祉班 ☎35-2414

【長生健康福祉センター：茂原市茂原1102-1 長生合同庁舎内】

療育相談・未熟児等健康相談	奇数月 第1水曜日(原則)	13:00～13:30(予約制)	地域保健福祉課 ☎22-5167
子どもの発達相談	第4金曜日(原則)	13:00～17:00(予約制)	
女性のための健康相談	(毎月1回) 5・8・11・2月は第2木曜日、4・6・10・12・1・3月は第3月曜日、7・9月は第2月曜日	13:00～15:00(予約制)	
不妊相談	奇数月 第3金曜日	14:30～16:00(予約制)	
こころの健康相談	毎月 第1・2月曜日(精神保健福祉相談) 第3火曜日(老人精神保健福祉相談)	14:00～15:30(予約制) 14:00～15:00(予約制)	
臨床心理士によるこころの健康相談	毎月 第1・3木曜日	10:00～12:00 13:00～14:00(予約制)	
精神障害者社会復帰事業(デイケアクラブ)	毎月 第2・4木曜日	10:00～14:00(登録制)	
エイズ相談・HIV等抗体検査	第1・3火曜日(エイズ検査のみ即日判定可能) 偶数月 第3火曜日	13:00～14:00 17:30～19:00	
性感染症検査	毎月 第1・3火曜日	13:00～14:00	
肝炎ウイルス検査	毎月 第1・3火曜日	13:00～14:00	
骨髄バンクドナー登録受付	毎月 第1火曜日	10:00(予約制)	
腸内細菌検査	第1・2・3・4火曜日	9:00～11:00	
DV相談	来所相談:火曜日(予約制) 電話相談:月曜日～金曜日	9:00～17:00	
家庭児童相談	月曜日～金曜日	9:00～17:00	
母子自立支援	月曜日～金曜日	9:00～17:00	

※該当日が祝日・振替休日の場合は実施しません。※詳細については電話でお問い合わせください。

こども急病
電話相談

夜間、お子さんの具合が急に悪くなったときに、看護師や小児科医が電話でお子さんの症状を伺い、すぐに医療機関で受診した方が良いか、家で様子をもても大丈夫かななどをアドバイスします。

相談時間 毎日夜間

19:00～22:00まで

電話番号 #8000

(プッシュ回線・携帯電話)

☎043-242-9939

(ダイヤル回線・#8000をご利用いただけない場合)

日曜・休日当番医案内

診療時間は午前9:00～17:00までです。

日曜・休日当番医は、変更となる場合があります。消防本部通信指令課(☎24-0119)へお問い合わせください。

月/日	茂原地区	
	内科系	外科系
2/19	大塚内科(23)6121	菅原病院(25)1171
2/26	鶴澤医院(34)2008	公立長生病院(34)2121
3/4	清水三郎医院(25)0776	穴倉病院(24)2171
3/11	山之内病院(25)1131	君塚病院(25)1811
3/18	渡辺医院(27)7733	鎗田整形外科医院(24)8686
3/20	大木医院(23)2546	本納整形外科(34)5091

長生郡市夜間急病診療所案内

●診療科目:内科・小児科 診療時間:20:00～23:00まで

茂原市八千代1-5-4(消防署裏) ☎24-1010

●夜間急病診療テレフォン案内 19:00～翌6:00 ☎24-1011