

長柄町でいちご狩り!!



ハウスの中はいちごの甘い香りでいっぱいの長柄町上野にある Mama's Berry。溶液土耕栽培によるいちご狩り（紅ほっぺ・あきひめ）が5月まで楽しめます。「ご家族・友人揃って真っ赤に熟した甘いいちごをぜひご賞味ください。」と生産者の齊藤さん（写真左上）

主な内容

- 予防接種、乳児相談、幼児教室について……3P
- 「地上デジタル放送」受信説明会の開催について……4P
- 農業用廃プラスチック回収について……7P
- 議会だより…… 10～13P

ながら

広報

人口と世帯数 (平成22年2月1日現在)

人口	8,074人 (-20)
男	4,064人 (-15)
女	4,010人 (-5)
世帯数	2,928世帯 (-3) ()内は前月比



No.329 平成22年2月19日発行

発行・編集／長柄町役場総務課 ☎0475-35-2111 〒297-0298 千葉県長生郡長柄町桜谷712番地
長柄町ホームページ <http://www.town.nagara.chiba.jp/>

固定資産評価審査委員会委員

山田正信氏再任される

任期満了に伴い、固定資産評価審査委員会委員に山田正信氏が議会の同意を得て再任されました。山田氏は平成16年1月に選任されて以来、委員としてご活躍をいただいております。なお、今回の任期は平成22年1月18日から平成25年1月17日までの3年間です。

日吉小学校児童3名ライトブルー少年賞を受賞

平成22年1月20日(水)に千葉県庁多目的ホールで開催された「平成21年度ライトブルー少年賞表彰式」において日吉小学校3年生の廣田晃也さん・岡本莉奈さんと、1年生の岡本朱音さんが千葉県知事からライトブルー少年賞を受賞されました。

受賞の概要

21年5月29日登校中、かさが突風にあおられた3年生の児童が用水路に転落してしまい、一緒に登校していた3名(廣田さん、岡本さん姉妹)が連携し、岡本さん姉妹は学校に連絡、廣田さんは落ちた友達を励まし、落ちた児童は廣田君の励ましを受けながら自力で脱出できた。人気のない場所を流れる用水路であり、3人の連携プレーで大事に至ることがなかった。

ライトブルー少年賞とは

郷土千葉県の新しい次代を担う、心豊かなたくましい青少年を育成することは、県民すべての願いであり、責務であります。

この賞は、善意や親切心に基づく青少年の善行を顕彰し、あわせてその気運を全县に広めていこうとするものです。

未来に明るい希望をもって努力する千葉県の青少年の姿と三方を青い海に囲まれた千葉県を象徴して、この賞をライトブルー少年賞と名づけました。

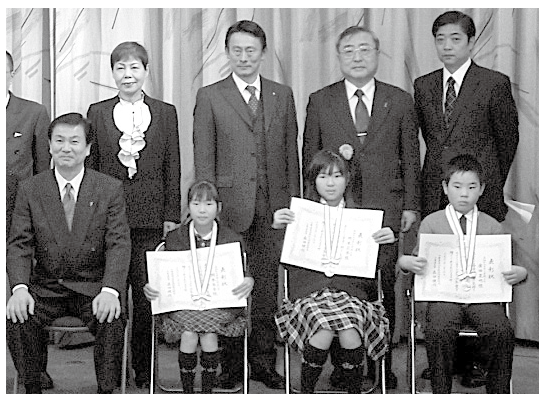

下段：左から森田県知事、岡本朱音さん、岡本莉奈さん、廣田晃也さん

所得税・住民税の確定申告が始まりました

申告期間 2月16日(火)から3月15日(月)まで(日程等は広報ながら1月号をご覧ください。)

申告場所 役場申告会場・税務署・電子申告など

ご確認ください

平成21年中に土地等の譲渡はありませんでしたか。土地を他人に貸しており、不動産所得はありませんか。給与と所得の方で、年末調整以外に申告事項はありませんか。収入がなかった場合でも、所得証明書等(年金・各手当・町営住宅等)が必要になりませんか。

申告相談開催日は、役場で個人別に申告相談を実施しています。申告が必要かどうか、医療費控除等でわからないこと、還付申告等で不明な点があれば申告会場までご相談にお越しください。

問い合わせ先 総務課 税務班 ☎35-2112

予防接種・乳児相談・幼児教室日程のお知らせ

	日時	受付時間	対象者	持ち物	場所
ポ リ オ	3月10日(水)	13:30～14:00	平成21年5月6日～ 平成21年11月3日生	母子健康手帳、予診票 ※ 忘れた場合は接種できません。	保健センター
乳 児 相 談	3月18日(木)	13:45～14:00 (4か月児は13:00～13:15)	生後4か月児、7か月児、12か月児、 その他希望者	母子健康手帳、問診票、 バスタオル	保健センター
幼 児 教 室	3月2日(火)	13:30～13:45	・平成20年3月～平成20年6月生 ・平成18年6月～平成18年9月生 ・その他希望者	母子健康手帳、歯ブラシ、コップ、ハンドタオル	保健センター

予防接種について

- ・今年度から保護者以外の方が同伴する場合は、委任状（住民課健康福祉班窓口で配布）が必要ですので、必ず事前にご連絡ください。
- ・対象の方へ1か月前に個別通知しています。ご希望の方は事前にご連絡の上お越しください。

次の方は予防接種を受けることができません。

- ・予診票、母子健康手帳を忘れた方
- ・保護者以外の方が同伴され、委任状をお持ちでない方
- ・約1か月以内にかぜや突発性発疹などの病気にかかられた方で、かかりつけの医師に接種してよいかどうか確認をしていない方

乳児相談について

- ・対象の方へ1か月前に個別通知しています。同封の問診票に記入してお持ちください。
- ・乳児相談は対象の方以外でもお越しいただくことができます。（生後4か月～12か月までの方）
また、電話での相談も随時受け付けています。

幼児教室について

- ・リトミックをとり入れた親子遊び、歯の染めだし、身体計測、ママさん同士の情報交換などを行います。
- ・幼児教室は対象の方以外でもお越しいただくことができます。（1歳6か月～4歳までの方）ご希望の方は事前にご連絡の上お越しください。

問い合わせ先 住民課 健康福祉班 ☎35-2414

★子育てふれあい広場（保育所）のお知らせ★

各保育所で入所前のお子さんを対象に、ふれあい広場を行います。
親子で にこにこ わくわく!! 是非あそびに来てください。

◎長柄保育所（にこにこひろば）

日時：3月3日(水) 午前10時から11時まで
内容：ひな祭り集会、おひなさま作りなど

◎三島野保育所（わくわくランド）

日時：3月3日(水) 午前10時から11時まで
内容：ひな祭り集会、おひなさま作りなど

※園庭開放 土日・祝日を除く毎月10日（長柄・三島野保育所）
午前10時から11時まで（雨天中止）



問い合わせ先 住民課 健康福祉班 長柄保育所 ☎35-3102 三島野保育所 ☎35-4310

「地上デジタル放送」受信説明会を開催します



現在のテレビ放送（地上アナログ放送）は平成 23 年（2011 年）7 月 24 日までに終了し、地上デジタル放送に移行します。

地上デジタル放送をご覧いただくために、「総務省 千葉県テレビ受信者支援センター（愛称：デジサポ千葉）」では、平成 22 年 3 月に、長柄町で次のとおり受信説明会を開催します。（2 月中旬～下旬にかけて説明会の案内パンフレットを町内全戸に配布しますので、こちらをご参照ください）

説明会では、地上デジタル放送を受信するために必要な情報を提供するとともに、ご自宅で地上デジタル放送を受信するための具体的な質問にお答えします。

総務省が開催する無料の説明会です。機器の販売や契約の勧誘などは一切ありません。当日直接、会場へおいでください。



© 日本民間放送連盟 2009



会場	説明会場	各回定員	開催日	開催時間		
				1 回目	2 回目	3 回目
長柄町公民館 （桜谷 690）	講堂	100 名 先着順	3 月 10 日(水)	10:30	13:00	15:00
			3 月 11 日(木)	10:30	13:00	15:00



【説明会・戸別訪問などに関する問い合わせ先】

「総務省 テレビ受信者支援センター デジサポ千葉 説明会事務局」
 電話：043-308-0461（平日 午前 10 時～午後 6 時）
 FAX：043-308-0462



地デジを口実にした悪質商法にご注意を！

テレビの調査や工事を口実に料金を不正に請求したり、総務省やテレビ局などの関係機関の職員をかたり、切り替え手数料などを架空請求する悪質な事例が発生しています。

地上デジタル放送への対応で、総務省・テレビ局・その関係機関がお金を請求することは一切ありません。このような請求を受けたときは、すぐに支払わず、関東総合通信局（総務省の地域機関）地上デジタル相談員（電話 03-6238-1944）またはお近くの警察署・消費生活センターへご相談ください。

【地デジに関するお問い合わせは 総務省 地デジコールセンターへ】

電話：0570-07-0101 IP 電話などからは：03-4334-1111
 （平日 午前 9 時～午後 9 時）
 （土・日・祝日等 午前 9 時～午後 6 時）

2 月 3 日(水)、保育所で毎年恒例の節分の豆まきが開催されました。園児たちはそれぞれ手作りの鬼のお面をかぶり、「鬼は～外、福は～内」とおおきな声で豆をまきました。今年もたくさんの福に恵まれますように。

保育所で 豆まき

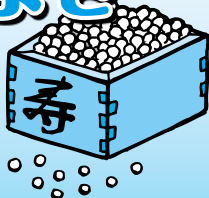

長柄保育所



三島野保育所

長柄町農地賃借料情報

改正農地法の施行により標準小作料制度が廃止されたことに伴い、今後は農地法第52条において農業委員会が農地の賃借等の動向その他の情報提供を行うこととなりました。

農地の貸し手・借り手において賃借料決定の参考としていただくよう、農地法及び農業経営基盤強化促進法により締結（公告）された賃貸借における実勢賃借料について、お知らせします。

（平成21年1月～12月：金額は10a当たり）

農地の区分	平均額	最高額	最低額	データ数	備考
田	11,600円	18,500円	4,500円	29	※ この賃借料は特殊な事業に伴う契約が含まれています。
畑	28,800円	30,000円	19,000円	15	

（平成20年1月～12月：金額は10a当たり）

農地の区分	平均額	最高額	最低額	データ数	備考
田	10,900円	13,900円	3,900円	38	※ この賃借料は特殊な事業に伴う契約が含まれています。
畑	27,000円	50,000円	4,100円	2	

* 1 データ数は、集計に用いた筆数です。

* 2 金額は、算出結果を四捨五入し、100円単位にしています。

* 3 実勢賃借料の情報提供であり、実際に契約する金額はこのかぎりではありません。

参考（平成21年12月14日廃止 標準小作料）

農地区分		10a当りの小作料標準額
田	土地改良 済	15,000円
	土地改良未済	10,000円
	谷 津 田	5,000円
畑	全 域	5,000円

農作業別労働賃金及び機械による農作業料金額は次のとおりです。

作業区分	賃金料金	備考
田 植 ・ 稲 刈 男 女 共	7,000円	1日当り8時間
畑 ・ 一 般 作 業 男 女 共	6,000円	//
耕 耘 機	耕 起	10a当り
	代 か き	//
ト ラ ク タ ー	耕 起	//
	代 か き	//
畦 塗 り	5,000円	100m当り
田 植 機	7,000円	10a当り
コ ン バ イ ン	16,000円	//
刈 取 ・ 脱 穀 (運 搬 費)	1,000円	
乾 燥 調 整	2,300円	60Kg当り
育 苗	800円	1箱当り



全国農業新聞は農業委員会系統組織が皆様の立場に立って中央・地方の情勢、営農や暮らしの情報を提供しています。ぜひ、購読のお申込を！

申 込：農業委員会事務局

発行日：毎週金曜日

発 行：東京都千代田区二番町9-8

購読料：1ヵ月600円

全国農業会議所

年間7,200円（税込み）

問い合わせ先 農業委員会 ☎35-4447

◎身体障害者手帳の交付対象に「肝臓機能障害」が追加されました

肝炎や肝硬変など一定の基準を満たし、日常生活に制限がある方も本年4月1日から身体障害者手帳の交付が受けられるようになります。

障害等級により福祉サービスを受けることができたり、所得税・町県民税の控除を受けられたり、また該当される方が65～74歳であれば今ご加入の医療保険から申請により後期高齢者医療保険へ移行できたりしますので詳しくはお問い合わせください。

問い合わせ先

手帳の交付、各種福祉サービスについて
後期高齢者医療保険への移行について
所得税・町県民税の控除について

住民課 健康福祉班 ☎35-2414
住民課 保険住民班 ☎35-2113
総務課 税務班 ☎35-2112

講演会を開催します！

無料で聴講
できます！

昨年9月から行ってまいりました長柄町ヘルスアップ教室の閉講式に合わせて、講演会を開催します。講師には健康医学を実践されてこられた、医学博士でエアロビクスクリニック院長・清水正比古先生を迎えて行われます。

本講演会は無料（申込不要）でどなたでも聴講することができますのでお気軽にご参加ください。



日 時：平成22年3月8日(月) 10:00～

会 場：日本エアロビクスセンター2階セミナールーム

演 題：「健康の意味について考えてみる～私たちにとって普通の生活、普通の人生とは？～」

平成22年度特定健康診査（予定）

来年度の特定健康診査（集団健診）は5月19日(水)～5月26日(水)です、健康管理のためにも年1回の特定健康診査は必ず受診しましょう！

問い合わせ先 住民課 保険住民班 ☎35-2113 健康福祉班 ☎35-2414

国保（健康保険）と年金の手続き忘れていませんか？

会社等へ就職したり、退職したりした場合は健康保険・年金の切り替え手続きが必要となります。手続きが遅れたとしても資格の取得喪失は「その事由が発生した日」で行われるので、さかのぼりになると思わぬ不都合が発生する場合があります。

健康保険・年金の切り替え手続きは速やかに行っていただけるようお願いします。

（例）平成20年11月に会社を辞めていて、国保の手続きをしないままだった方が、22年11月に国保の加入手続きをした場合には平成20年11月へさかのぼり資格加入を行い、国保税もさかのぼり課税します。

問い合わせ先 住民課 保険住民班 ☎35-2113

平成21年度 農業用廃プラスチック回収のお知らせ

- ◆回収日時 3月13日(土)
午前9時から11時まで
- ◆集積場所 長生農協日吉支所
- ◆処理料金 1kg当たり10円(現金)

次の注意事項をよくお読みになり分別をお願いします。

搬入上の注意事項

- ①塩ビ・ポリ等に、それぞれ区分してください。
- ②フッ素系、硬質フィルム、育苗箱、糸入塩化ビニール、塩ビ管等については受けできません。
- ③針金・ホッチキス針等の金属類、木片、ハウスバンド、破れ補修テープ、ハトメ等は完全除去を心がけてください。(付着した土砂は、ふるい落としてください。)

- ④極力水分は付着させないでください。
 - ⑤肥料袋は1枚ずつ重ね2つ折りにし縛ってください。
 - ⑥ビニール等は15kg程度を横80cm・縦40cm・高さ20cmのつづら折りにして縛ってください。(ハウスから取り外した被覆素材と同種類のものをひもにする。)
 - ⑦塩化ビニールには必ず農家番号を記載してください。(マジックで塩化ビニールに直接記載する)
 - ⑧劣化の著しいものは受付できない場合もあります。(相談ください。)
- ※プラスチック類を購入したら商品名と材質を控えておきましょう。

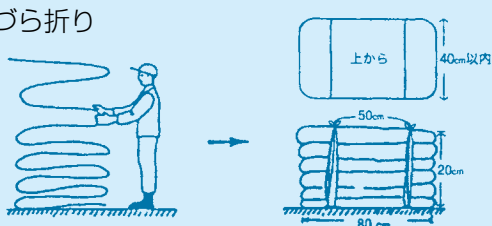
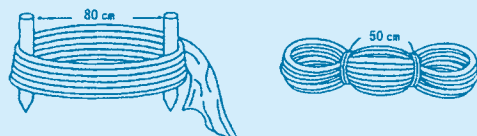
対象品目	塩化ビニールフィルム	ポリエチレンフィルム・農酢ビ・農PO(軟質系)
規格 (重さ15kg程度まで)	つづら折り 	同左又は杭を利用したグルグル巻き 
結 束	ハウスから取り外した被覆資材と同種類のものを紐にする	同左又はマイカー線
そ の 他	登録番号記載	登録番号記載不要

その他ポリエチレン系フィルムについては、ご相談ください。

問い合わせ先 長柄町農業用廃プラスチック対策協議会事務局(事業課 産業振興班) ☎35-4447

千葉県特定最低賃金改正決定について

「必ずチェック 最低賃金! 使用者も、労働者も」

下記産業の事業場で働く労働者に適用される特定最低賃金7業種が下記のとおりとなります。この最低賃金額には、精皆勤手当、通勤手当、家族手当、賞与、時間外手当、深夜手当等は含まれません。

業 種	改正額(円)	発効日	改正前額(円)	引上げ額(円)
調味料製造業	800	平成21年12月25日	795	5
鉄鋼業	836	平成21年12月25日	829	7
はん用機械器具、生産用機械器具製造業(1)	817	平成21年12月25日	814	3
電子部品・デバイス・電子回路、電気機械器具、情報通信機械器具製造業(2)	817	平成21年12月25日	813	4
計量器・測定器・分析機器・試験機・測量機械器具・理化学機械器具製造業、医療用機械器具・医療用品製造業、光学機械器具・レンズ製造業、時計・同部分品製造業、眼鏡製造業(3)	801	平成21年12月25日	798	3
各種商品小売業	777	平成21年12月25日	775	2
自動車(新車)小売業	809	平成21年12月25日	807	2

注意(1)は、旧一般機械器具製造業。(2)は、旧電気機械器具製造業。(3)は、旧精密機械器具製造業。

(参考)千葉県最低賃金 728円 平成21年10月3日

最低賃金の内容についてのお問い合わせは、千葉労働局労働基準部賃金室(☎043-221-2328)又は最寄りの労働基準監督署にお尋ねください。24時間テレホンサービス ☎043-221-4700

第59回 “社会を明るくする運動” 作文・標語コンテスト表彰

社会を明るくする運動は、すべての国民が、犯罪や非行の防止と罪を犯した人たちの更生について理解を深め、それぞれの立場において力を合わせ、犯罪や非行のない明るい社会を築こうとする全国的な運動です。次代を担う青少年に、日常の家庭生活、学校生活の中で、非行問題等に関して日ごろ考えていることや体験したことを通して、本運動に対する理解を深めてもらうことを目的としてこのコンテストが実施されました。町内各小中学生から作文112点、標語337点の応募があり、「社会を明るくする運動」長柄町実施委員会が審査の結果、次の10名の児童・生徒が入賞しました。また、受賞した作文の中から最優秀作品2点を掲載しますのでご覧ください。



【作文の部】

区	分	氏名	学校名	学年	題名
小学校	最優秀賞	斎藤亮博	長柄小	5年	地域の人に感謝
	優秀賞	三橋裕奈	日吉小	5年	「けいたい電話」について
		石井佑香	日吉小	6年	きれいな町を目指して
		林 由里	水上小	6年	私の願い
中学校	最優秀賞	大濱香奈	長柄中	2年	今、大切な事

【標語の部】

区	分	氏名	学校名	学年	標語
小学校	最優秀賞	大和久愛美	長柄小	5年	あいさつは 心をつなぐ みちしるべ
	優秀賞	古坂智哉	日吉小	6年	助け合う 勇気の一步 笑顔の輪
		大野高宏	水上小	6年	だれにでも やさしい心 あるんだよ
中学校	最優秀賞	時田玲奈	長柄中	1年	続けよう いつもの笑顔と あいさつを
	優秀賞	瀬尾友梨	長柄中	2年	忘れずに 自分と向き合う 素直な心

地域の人に感謝

長柄小学校 五年 斎藤 亮博

「ドン、ドン、ドドン。」

味庄で盆おどりが行われました。

ぼくは、和だいをたたくことになり、三日前から練習を始めました。和だいは四年生から練習をしてきていたの

で、少したつき方は分かっていました。集会所では、中学生に毎日、教えてもらっていたので、曲を覚え、上手になっ

てきました。味庄では、中学生が小学生を教えることになっていたので、知らない人ではないので安心して練習することが

できました。ぼくは、地域の伝統を毎年、上の学年が下の学年に引き継いでいくのはとても

よいことだと思いました。盆おどりの日は、失敗しないように友達と一しょにたいこをたたきました。そ

ばには、中学生がいてくれたので、落ち着いてたたくことができ、うれしかったです。

地域の大人の人も、はっぴを着るのを手伝ってくれました。また、「上手にできたよ。」

と近所の人が声をかけてくれました。いつも、話をすることは少ないのに、話かけてくれてうれしかったです。日頃

から、ぼくのことを見てくれていたのだなと安心した気持ちになりました。

このような地域の行事がない時でも、生き物を探している時に、川にどんな生き物があるかを教えてくれたり、遊んでいると、危ない場所を知らせてもらった

りしているの、危険だなと感じることがあまりありませんでした。

また、いけない遊びをしていたりするとしかってくれることもありました。しかられるとちょっといやな気持ちにその時はありますが、言ってくれてよかったなとあとで思います。学校の行き帰りに、

「気をつけていきなよ。」

「おかえり。」

と田や畑で仕事をしているおじいさんやおばあさんが声をかけてくれます。草取りをしたり、いねかりをしたりしている最中でも、ぼくたちのことを気にかけてくれます。

学校で、先生からしん者の話を聞くことがありました。

話の内容を聞くと知らない人に声をかけられたり、車から体をのり出して手をつかまれたりしたというのです。

ぼくは、長柄の地区にしん者があられたらいやだなと思いました。

今までにそのような人に出会ったこともないし、いやなことをされたことがなかったの、どんなことをされるんだろうとこわい気持ちになりました。

しかし、家の人からは困っている人がいたら、親切にすることや道を聞かれたら教えてあげることがよいことだと言われたことがあったのでどうしようと思いませんでした。知らない人に声をかけられたらいやだな。道を聞いてきたら、教えるのもこわいなあという気持ちになってしまいました。

しん者がいなくなれば、一番よいと思います。が、なかなかむずかしいです。けれど、自分の地区では、学校の帰りに声をかけてくれるおじいさん、おば

あさんがいるので少し安心です。休みの日に遊んでいても、地域の人がよく見てくれているので、こわい思いもしなかったのかなと感じました。

ぼくは、地域の行事を通していろいろなことを教えてもらったり、助けてもらったりしてありがたいなと思いました。

これからは、長柄町が地域で、犯ざいがおきないようになってほしいなあと思います。

ぼくは、地域の人のおかげで安心してくらしていただけるんだなとさらに感じました。このような長柄に住んでいて、とてもうれしいです。

今、大切なこと

長柄中学校 二年 大濱 香奈

「おかえり。」
まだ自転車を漕いでいる私に向かって、母が部屋の中から手を振っている。私は、あれ。今日は会社休みなのかな。特別な用事がない限り会社に行くはずなのになと思った。とまどう私に母は、

「会社が不景気だから月に一度、平日が休みになってその分のお給料が減るのよ。」

そう言われても私はまだピンと来なかった。それよりも、母が迎えてくれた事の方がうれしかった。

その後、父の帰宅も以前より早くなった。お陰で父母、姉と四人で食卓を囲むことが多くなり、普段クールな姉も自然と会話に加わるようになった。今までよりも家族の繋がりが強くなった気がし

た。しかし、経済的にはかなり大変なのかなと思った。それは、母が家計簿をつけ始め、外食やコンビニのお弁当は、食べなくなったからだ。母の様子を見てると外食に行きたいとは、言い出せない。友達が回転寿司に行った時の話をしても「節約、節約。」と思い、私が出来る事はこれくらいしかないと思分に言い聞かせていた。

最近、世の中では、子供が親を殺したり、親が子供を殺したり、悲しい事件が起きています。ゲームの氾濫や情報化社会などいろいろな原因があると思う。でも私は家族との会話にも深く関係していると思う。お父さん、お母さんは仕事で忙しく、子供は塾で忙しい生活。家族そろって、食事をして会話をすることがいかに難しい社会になってしまったのだろうか。父母の子供の頃の話では、家族と一緒に食べる食事があたり前の生活だったと言うが、今ではすっかり少なくなってきた。それでも少しでもいいから親子が話し合える時間が取れたら、残酷な事件は起きなかつたと思う。

そう言うものの私の家族もつい最近まで家族全員がそろって日は、めったになかった。昨年、姉は受験生だったので塾で忙しく、母はその送迎で二人とも不在の日が多かった。また、父も残業の日があり、私一人で夕食を食べる事には何の抵抗も感じていなかった。

「香奈、ご飯はテーブルの上に置いてあるからね。適当に食べてね。」

と言って、母は姉を塾に送って行った。

「うん。」
と返事しても二人には聞こえていないよ

うだ。結局、私はテレビを見ながら一人で夕食を食べることになる。食べ終わる頃に父が帰宅し、父も一人で食事をする。その後、母が戻って来て母も一人で食事をする。バラバラに食事をすることが日常になっていった。そのような生活リズムだったので当然会話などなかった。私は、テレビと向かい合って笑っているだけで一方通行であった。心の中で何か淋しい。食事がおいしくない。でも仕方ないと思った。

姉の受験が無事終わり、父以外の三人で食べるようになった。一人より三人の方がずっとおいしいと感じた。姉とけんかしてもテレビと一緒に食事をするのは、もうごりごりだと思った。一人より三人、三人より四人と、家族で食べる食事は本当に楽しい。たあい会話からいろいろな事を教わった。学校で嫌な事があった時や疲れている時など家族の顔を見れば忘れられた。また、楽しい事があった時はみんなで喜んでくれた。家族って有り難い。家族と会話をすれば楽しい事は倍になり、悲しい事は半分になる不思議な力を持っていると改めて感じた。家ではみんなで食べる食事があたり前になってきた。当たり前の中に大切な事が沢山詰まっている。

そしていつか、自分の子供にも家族の愛情を伝えて行きたいと思う。家族だけでなく、他人に対しても同じように教えたいと思う。

明るい社会を作るためには、愛情で一杯の社会を作らなければいけないと思う。愛情で一杯になれば社会から犯罪は無くなると思う。

小湊バスのバス路線【二軒家～鼠坂間】
変更のお知らせ

小湊バスのバス路線[茂原駅南口～ロングウッドステーション及び和楽の郷]の一部区間(二軒家⇄鼠坂間)が、
2月8日(月)から右図のとおり変更になりました。

新しい停留所名

- ① 道脇寺五叉路
- ② 道脇寺
- ③ 長柄小学校前
- ④ 長柄中学校下

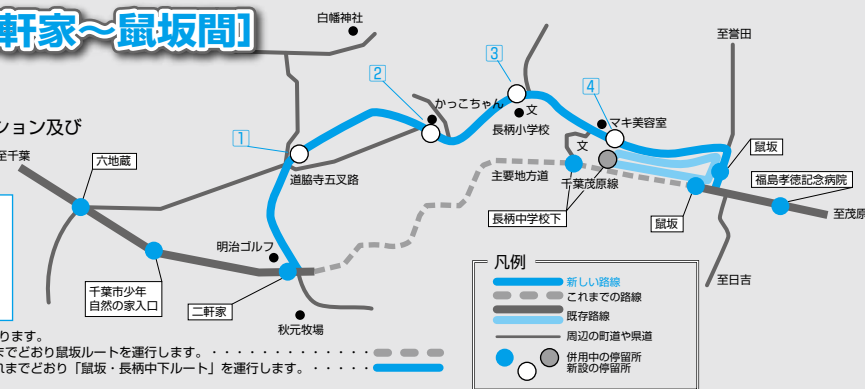

注1 ※ 皿木、追分・長柄山方面のバス通学児童は「長柄小学校前」の乗降となります。
注2 ※ 1日1往復のみ運行している「ちはら台駅⇄茂原駅線」は、今後もこれまでどおり鼠坂ルートを実行します。.....
注3 ※ 1日2往復のみ運行している「長柄中学校下⇄茂原駅線」は、今後もこれまでどおり「鼠坂・長柄中ルート」を実行します。.....
注4 ※ 停留箇所や時刻表などは、バス車内及び各停留所でご確認ください。

ながら町議会 だより

編集 長柄町議会報編集委員会

主な内容

第4回定例会

定例会で決まったこと…………… 10～11ページ
一般質問（3名）…………… 11～12ページ

第4回臨時会

臨時会で決まったこと…………… 12～13ページ
行政視察を終えて…………… 13ページ

第4回 定例会

平成21年第4回議会定例会は、12月16日から18日までの3日間を会期として開催されました。

町長から提出された議案等は、議案2件、同意1件ですが、すべて原案のとおり可決・同意されました。

また、第3回議会定例会において、各常任委員会へ付託し、閉会中の継続審査となっていた、平成20年度の各会計の決算についても認定されました。

続いて、議員からの発議案として「ハッ場ダムの早期完成を求める意見書」を上程し、採決の結果、賛成多数で採択することと決定しました。

補正予算

一般会計補正予算（第4号）

歳入歳出予算の総額に1,996万7千円を増額し、総額を35億9,206万8千円とするものです。

主な内容は防災システムの整備工事の増、新型インフルエンザ予防接種費用負担軽減事業による扶助費の増、大庭・大津倉地先のかんがい用水中ポンプ交換工事の増、緊急雇用創出事業の追加による増、町営住宅及び学校給食センターの修繕の増、子育て応援特別手当給付事業廃止に伴う減によるものです。

国民健康保険特別会計補正予算（第2号）

保険給付費の増によるもので、1億1,187万7千円を増額し、予算総額は9億9,292万4千円です。

人事案件

固定資産評価審査委員会委員の任命

固定資産評価審査委員会委員の山田正信氏（味庄）が1月17日で任期満了となるため、町長から再任したいとの提案があり、適任と認め同意しました。

平成20年度決算を認定

第3回定例会において、各常任委員会に付託されていた、平成20年度一般会計並びに各特別会計の歳入歳出決算について、10月8日に常任委員会を開催し、書類審査及び主要事業成果の現地調査を行ないました。

審査の結果、意見を付して認定するとの各委員長から報告があり、その後、報告に対しての質疑が行われ、討論・採決の結果、各会計とも認定することに決まりました。

発議案

議員発議により、八ッ場ダムの早期完成を求める意見書が提出され、賛成多数で採択することに決定しました。

12月定例会の審議結果一覧表

議案番号	件名	審議結果	
議案第1号	平成21年度一般会計補正予算（第4号）	原案可決	全会一致
議案第2号	平成21年度国民健康保険特別会計補正予算（第2号）	原案可決	全会一致
同意第1号	固定資産評価審査委員会委員の任命	同意	全会一致
	平成20年度決算認定（委員長報告）	原案可決	全会一致
発議案第1号	八ッ場ダムの早期完成を求める意見書	採択	賛成多数

一般質問

議員3名が町政を問う

大岩 芳治 議員

長柄町特別職の給与及び教育長の給与について

問 ①町長、副町長、教育長の給与は、それぞれ30%恒久的に減額して、少しでも町民に還元しようという考えはないのか。
 ②町長は日本全体の経済状況や、町の人口の急激な落ち込み等により、町税や交付税等が減収しているが、町民の苦しみ生活を鑑みて、報酬は高いと思わないのか。
 ③町長の給与は、郡内の町村長と話し合って、横並びがベストだと思わないのか。それとも各町村の財政事情や各町村長の思いやりによって、町村ごとに決めるべきだと思うのか。
答 ①②しかるべきときに、しかるべく判断をしたい。
 ③それぞれの町村には、それぞれの事情があることから、それらを考慮すべきだと考えている。

議会議員の報酬について

問 ①長柄町の議会議員の報酬について、町長は金額が妥当だと考えているのか。

②議員報酬は、郡内一律に肩を並べるべきだと考えているのか。
 ③郡内の町村議員が相談して、報酬を決めるべきだと思っていないのか。
 ④町長は、議員の報酬について、町の厳しい財政事情により、議会に対して報酬の削減等を要望する考えはないのか。
 ⑤議員の報酬は、議会の裁量に任せて、町長は一切介入すべきではないと考えているのか。
答 議会には議会の判断があると考えます。議員も含め、議会で意思統一を図っていただきたい。

プレミアム商品券の発行について

問 長柄町の工商业者と住民は、経済不況下の中、非常に苦しんでいる。
 町内の工商业者の売り上げと活性化のためと、町民の生活支援のために、町商工会とコラボレーションし、町内だ

けで買える物のできる商品券を発行する考えはないのか。
答 プレミアムつき商品券の導入は、加盟店個々の実情や町商工会の体制等を考慮し、制度の導入が地域の経済や消費者の購買意欲の助長などにつながり、一過性の事業でないのであれば、商工会とのタイアップも検討したい。

教えて、これってなあに？用語の説明

【プレミアム商品券（プレミアム）】

一定の額面に割増金・おまけが付く商品券のことを言います。

【コラボレーション】

複数の立場や人によって行なわれる協力・連携・共同作業のことです。また、その協力によって得られた成果もコラボレーションと呼ばれています。

【タイアップ】

『協力・提携』という相互が利益を共有できる関係を築きたい場合に使われます。

大野 和男 議員

行政の無駄の排除について

問 行政の無駄を徹底的に洗い出すため、町民から多くの意見を採り、無駄の排除システムを積極導入するべきでないかと思うが、町長はどのように考えているのか。

答 無駄の排除と町民多くの意見の採用とは、長柄町行政改革集中改革プランを実行することである。

長柄町行政改革集中改革プランは平成21年度で目標年次を迎えることから、引き続き、行政改革に取り組むため、平成22年度から平成26年度までの行政改革集中改革プランを策定中である。

今後も継続的・持続的に取り組むことにより、行政のスリム化を図り、町民生活の向上につなげたい。

財政のスリム化について

問 ①町の税収も落ち込むのではないかと心配するところであるが、平成22年度の税収の落ち込みはないのか。

②落ち込むとしたら、どの

ような対策を考えているのか。

答 ①平成20年度後半以降の世界同時不況は、景気後退とともに、雇用情勢を悪化させ、地方税においても、平成22年度は町民税の減収を想定している。

②税収の落ち込みは全国的なものと同様であるので、歳入に見合った歳出計画を立てることだと考える。

町実施計画でも、当面投資的経費を抑えつつも、国の緊急経済対策等の施策を注視しながら、計画を策定している。引き続き、先の見えない経済状況であるが、健全財政運営に努めたい。

渡辺 規明夫 議員

インターチェンジ設置要望の考え方について

問 国や県へのスマートインター設置要望と過去のインターチェンジ付長柄物流基地の否決との関連について伺いたい。

答 この事案については、平成22年に町農業振興地域整備促進協議会において協議され、結果として県への進達し

至らなかつた経緯がある。

町は過去の話ではなく、現在の県道千葉茂原線沿線に立地している物流・医療拠点施設のポテンシャルを踏まえたスマートインターの設置について茂原市とともに活動している。

教えて、これってなあに？用語の説明

「ポテンシャル」

『潜在性』を意味する物理用語です。

「スマートインターチェンジ」

高速道路の本線やサービスエリア、パーキングエリア、バスストップから乗り降りができるように設置されるインターチェンジです。

町の活性化事業について

問 グリーン・ツーリズム事業の次に、何を考えているのか。町活性化事業の展開は、今後も重要であり、町の基幹産業は農業であるということだけでは町は衰退の一途をたどるだけであると思うが、どのように考えているのか伺いたい。

答 町は、基幹産業である農業の活性化を図るため、平

成17年8月にグリーン・ツーリズム事業を立ち上げ、現在では順調に規模拡大を図ると同時に、着実に成果を上げており、安全・安心で新鮮な農産物を、四季を通して提供しており、引き続き、町の持つ農業資源を最大限活用し、観光農業を一層振興していきたい。

あなたも議会を傍聴しませんか

(次回定例会は3月2日(火)の予定です。)

—— お気軽に ——

【問合せ先】 総務課議会班 (議会事務局) ☎35-2438

第4回 臨時会

平成21年第4回臨時会が11月30日に開催されました。町長から提出された議案は3件ですが、すべて原案のとおり可決されました。また、議員からの発議案により「議会の議員の議員報酬及び費用弁償等に関する条例の一部改正」を上程し、賛成多数で可決し、閉会しました。

条例の一部改正

職員の給与に関する条例等の一部改正

国の人事院勧告に基づき、公務員の給与の格差を是正するため、県の人事委員会の勧告に準じて、条例を改正したものです。

長柄町特別職の職員の給与及び旅費に関する条例の一部改正

町長・副町長の期末手当について、引き下げを行なうため条例を改正したものです。

長柄町教育委員会教育長の給与及び旅費に関する条例の一部改正

教育長の期末手当について、引き下げを行なうため条例を改正したものです。

発議案

議会の議員の議員報酬及び費用弁償等に関する条例の一部改正 賛成多数で可決

議員発議により、議員の期末手当について、引き下げを行なうため条例の一部を改正する旨の発議案が提出され、賛成多数で可決しました。

11月臨時会の審議結果一覧表			
議案番号	件名	審議結果	
議案第1号	職員の給与に関する条例等の一部改正	原案可決	全会一致
議案第2号	長柄町特別職の職員の給与及び旅費に関する条例の一部改正	原案可決	賛成多数
議案第3号	長柄町教育委員会教育長の給与及び旅費に関する条例の一部改正	原案可決	賛成多数
発議案第1号	議会の議員の議員報酬及び費用弁償等に関する条例の一部改正	原案可決	賛成多数

行政視察を終えて (長野県下伊那郡下條村を視察)

11月5日、私たち10名の議員は長野県下伊那郡の下條村の視察を行ないました。

下條村の人口は約4千人、ユニークと言ったのか、ワンマンと言ったのか、現在5期目の伊藤喜平村長のもとで村づくりをしている。

私たちが訪れた際には、村の概要など詳細に説明をしていただいた総務課長は開口一番、「皆さんが285番目の訪問者です。」とのことでした。

下條村は少ない職員で行政運営をしているとのことですが、その数は職員35名と嘱託職員26名でした。

収入役(会計管理者)は置いておらず、また教育長も置いておらず、職務代理者がその事務を行なっており、私たちに説明をしていただいた総務課長は、議会事務局長と選挙管理委員会書記長を兼務しており、一人三役で事務を行なっているとのことでした。

村は村民の意により、平成の大合併は行なわないとのことでした。幸いに飯田市と隣接しているため、ベッドタウンを目指し、集合住宅10棟(124戸)を建設し、若者を呼び寄せ策を行ない、そして若者を呼んだそうです。

家賃を安くしたので、多くの人が移住してきて、この村に移

り住んできました。入居の条件は子どもがいる人やこれから結婚する人のみと限定をしたそうです。

また、下條村に住んでもらうために、平成11年に分譲住宅地40区画を売り出し、完売し、その後、平成18年に15区画の分譲地を売り出し、現在11区画が販売されたとのことでした。

村の予算は、平成21年度の一般会計では19億円で、特別会計(5会計)は8億2,890万円である。ちなみに国民健康保険を比べてみると、下條村は3億4,800万円、本町は9億円余りである。その中で、中学生までの医療費は無料にしているそうです。

本町では、一般会計や特別会計で不納欠損が多く生じているのが現状ですが、下條村では4年前に10万円の不納欠損が生じ、これが初めてのことと、税金以外の給食費や保育料等の滞納者は1名もいないとのことでした。

また、伊藤村長は教育に重点を置いているとのこととから、中学2年生を対象に、毎年3泊4日でグアム島のホームステイをさせており、参加費は個人負担ですが、村で一部負担し10万円の補助金を交付し

ているようです。

それよりも、もっと驚いたことは村道「幅4m以下」の道は村民の人々が、村から支給された資材で修復しているとのことでした。このことを村長から提案された村民は、最初は猛反対であったが、今では当たり前のように自前で行なっているようです。もし、長柄町でこのようにしたら果たして自分たちで出来るのだろうか。

税金を払っているのだから「〇〇が壊れたから直してほしい」、今は何でも役場に「おんぶにだっこ」の状況。私は、意識改革と言いたいものだと感じました。

また、下水道は合併浄化槽のみで行ない、平成2年から15年で829基、計画の96%が完了している。(7人槽で691千円、本人負担は180千円。長柄町の場合は120千円の個人負担です。)

こうして、下條村の様々な取り組みについて、話を聞いてきました。長柄町の組織は現在、大課制を導入し、村づくりを行なっておりませんが、私が今思うことは、町民が意識改革をすることが、いかに大切かを感じ知らされながら研修を終えました。

編集委員会 のざき



私の脳・脊髄神経外来

vol.4

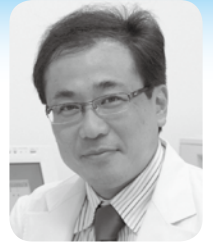

風島孝徳記念病院
院長 北原功雄

【頭痛外来 Part 4】

4回目はくも膜下出血のお話です。命に関わる頭痛です。くも膜下出血が起こると、突然ハンマーでなぐられたような今までに感じたことのない激しい頭痛と表現されます。

Ⅰ脳卒中とは

脳の血管に何らかの異常が現れ、脳の機能が十分に果たせなくなる病気のことで、脳卒中には、脳の血管が破れる出血性（脳出血、くも膜下出血）のタイプと血管が詰まって血液が通わなくなる虚血性（脳梗塞）の2つのタイプがあり、発症すれば何らかの障害が残る可能性が高い病気です。



Ⅱくも膜下出血とは

脳は3つの膜（外側から硬膜、くも膜、軟膜）に覆われています。くも膜下出血は血管の破裂により「くも膜」と「脳」の間のくも膜下腔に血液が流れ出すことを言います。イメージ的に脳の解剖は、脳を大きな丸のお豆腐と考えると、その周りに薄いフィルムを巻いた感じです。その薄いフィルムがくも膜です。薄いフィルムとお豆腐の間には本来水（髄液）があり神経と血管が存在します。血管の瘤が破れると血管内より出血し、薄いフィルムとお豆腐の間が出血により真っ赤になるわけです。



原因としては、脳の血管に瘤ができる「脳動脈瘤」、生まれつきの血管の奇形である「脳動静脈奇形」等があり、脳動脈瘤の破裂によるものが、その8割を占めるといわれています。症状としては、軽い頭痛の場合もありますが、激しい頭痛が突然起こります。

意識のある方は必ず時計を見ます。（激しい頭痛が起きた時には時間を確認します。）嘔吐を繰り返し、意識を失って倒れたり、痙攣や麻痺を起したりする場合があります。出血した量と場所にもよりますが、重い後遺症が残ったり、死に至る場合もあります。

Ⅲ脳動脈瘤とは

脳動脈の血管の一部がふくれて“瘤（こぶ）”のようになった状態の事を言います。これは生まれつきあるわけではありません。遺伝的に弱い血管の壁に、血液の流れや血圧等の負荷が加わり、脳動脈瘤が発生すると考えられています。血管の壁の強弱は、既往の疾患や遺伝により決定されます。脳動脈瘤が周りの神経等を圧迫する事で、症状が起こることもあります。ほとんどの場合は瘤の壁が破れて出血することで発症します。その為破れるまでは何も症状が現れないのが普通です。破裂すると交通事故でケガをするのと同じように、破裂した時点で人生が変わるわけです。診断は、CT、MRI、脳血管撮影等により行われ、動脈瘤の発生場所、大きさ等を正確に把握します。診断が確定した段階で、次の治療方針を決定します。治療の最大の目的は破裂を阻止することです。

Ⅳ破裂動脈瘤とは＝くも膜下出血

脳動脈瘤が破裂し、出血したことを言います。破裂により起こる出血は脳の表面に広がり、くも膜下出血と呼ばれる状態となります。くも膜下出血は、死亡率の高い病気、ひとたび出血が起きると半数が死亡、もしくはかなり強い後遺症を残すと言われていています。破裂による出血の量が少ない場合は、すぐに出血は止まります。しかし、これはかさぶたのような状態でかろうじて出血が止まっています。その為、1～2ヶ月以内に80%近く再破裂します。最も怖いのはこの再出血で、破裂から48時間以内が多いとされています。かさぶたが剥がれ再出血により死亡もしくは更に重いハンデを残すことになり、動脈瘤があり続ける限り再出血の危険があります。くも膜下出血を起こした場合の社会復帰率は、全体の約30%と言われています。動脈瘤は全てが、

風船のようにだんだん大きくなって破裂するわけではありません。小さい動脈瘤も突然破裂する可能性があります。一般に瘤の表面積が大きいもの程破裂率は高くなります。*4～5mm動脈瘤が存在するとします（これは調べてみないとわかりません）4～5mm動脈瘤の破裂率は、年間1%程度あります。10年では累積で10%の方が破裂し、くも膜下出血となります。10人に1人は10年間で発症するわけです。破裂した場合：くも膜下出血となりその時点で①1/3の方が死亡、②1/3の方が手術不可能、③1/3の方が手術可能となります。③に関しては、病院に来院した時の状態が良いほど治療率が向上します。しかし、破裂後、手術をした場合は未破裂の状態の時よりも明らかに予後が悪いです。先手必勝！動脈瘤を脳ドックで見つけ、くも膜下出血をおこさないようにしましょう。一般的な未破裂動脈瘤の手術適応は、①70歳以下、②心疾患のない方、③糖尿病、高血圧症等、他の病気がないことが望ましい、④現在まで脳梗塞、脳出血のない方、⑤認知症状等ない方が望ましいです。私は、5mm以上の動脈瘤で御本人が今後人生に不利益をもたらす予感がある場合は手術と考えています。人間の第5、6感は非常に大切です。

Ⅴ脳動脈瘤に対する治療法は（破裂を阻止する方法）

治療法には、開頭手術と血管内手術があります。どちらかの方法も有効ですが、手術に伴う合併症（手術による悪い結果）も数%あります。

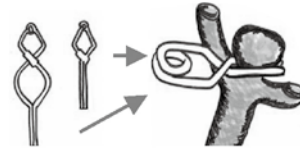

*クリップの大きさは1cm程度。チタン製で頭の中に永久的に留置されますが安全です。

①開頭手術
（脳動脈瘤クリッピング術）

全身麻酔で、開頭して行う手術です。顕微鏡で見ながら、脳動脈瘤の根元をクリップで挟み、強固な壁をつくり出血を防ぐ方法です。もっとも確実な治療法です。

②血管内治療

血管内手術はメスで開頭することなく行う手術です。局所麻酔または全身麻酔をかけ、レントゲンで見ながら、カテーテル（細い管）を足の付け根の血管から頭の中の脳動脈瘤へ誘導します。そのカテーテルを通して細く柔らかいプラチナ製のコイルを瘤の中に詰めます。これにより瘤の中に血液が行かなくなり、出血が起きにくくなります。ただ確実な治療法ではないため、定期的に経過観察が必要です。時にコイルが逸脱することがあり、脳梗塞、再破裂の危険があります。

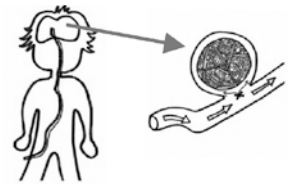

命に関わる頭痛「くも膜下出血」をご紹介致しました。時計を見るような（時間を確認するような）頭痛は要注意です。くも膜下出血を防ぐには、脳動脈瘤の早期発見が大切です。年に1度の脳ドックを行い脳動脈瘤の早期発見に努めましょう。先手必勝です。

今回は、脳梗塞、脳出血による頭痛です。

《動脈瘤の画像紹介》 眼痛にて来院された患者様（62才：女性）です。

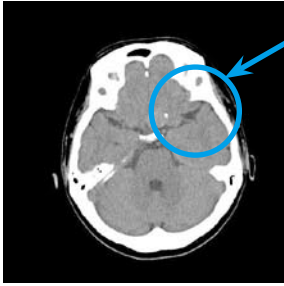

来院時、画像上出血はありませんが、実はくも膜下出血を発症しています。

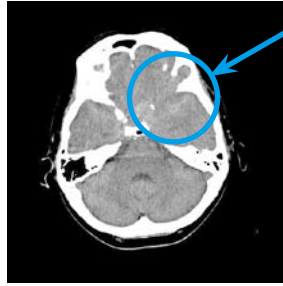

その後、1週間で再出血 矢印の個所が黒色から白色へ変わります。

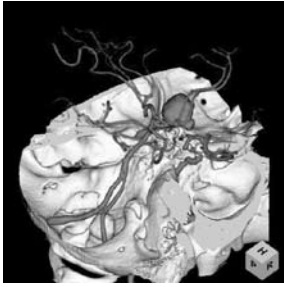

手術前（クリップ前）



手術後（クリップ後）

クリップで動脈瘤の根元を挟んであります。動脈瘤は消失します。

来院の方へ

当院は完全予約制です。ご予約はお電話で承ります。また各種ご相談・お問い合わせも下記窓口から承ります。お気軽にお電話ください。
【受付窓口】 0475-35-0002（予約センター）
受付時間 / AM10:00 ~ PM5:00（月~金）

地域安全ニュース 犯罪の発生状況について

平成21年中の茂原警察署管内における犯罪の認知件数は、2,177件でした。これは、平成20年に比べて368件（-14.5%）の減少となっております。無締まりやワンロックの家を狙う空き巣めらいや忍び込み、無施錠の車の盗難・車上狙いなど『チョット気をつければ：』防止できそうな事件が多く発生しました。警察では本年も署員一丸となって、犯罪の未然防止と検挙にあたってまいります。地域の皆様一人ひとりについても地域の防犯は自分たちの手で守ると言う意識のもと、防犯パトロールなどの自主防犯対策にご協力をお願いいたします。

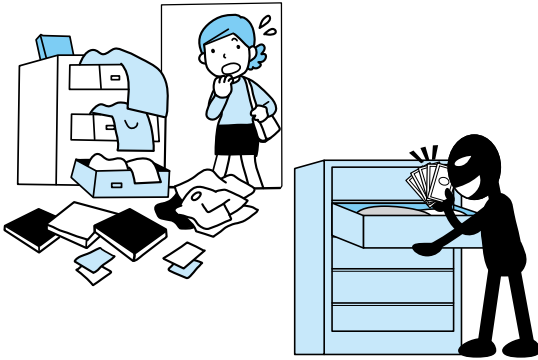

管内の犯罪発生状況（平成21年中）

	罪種別						
	認知件数	空き巣	忍込み	自動車盗	自転車盗	車上狙い	その他
管内	2,177（-368）	61（-18）	65（-21）	106（-36）	339（-20）	396（-33）	1,210（-240）
茂原市	1,422（-139）	37（-15）	33（-6）	72（-12）	278（-31）	217（+5）	785（-80）
白子町	109（-41）	8（+2）	4（-3）	5（-7）	5（+3）	23（-10）	64（-26）
長柄町	123（+8）	5（+3）	7（+1）	5（-11）	1（-1）	22（-5）	83（+21）
長南町	61（-10）	2（-1）	2（-5）	6（0）	1（-1）	13（+5）	37（-8）

* 罪種別は主なものを計上。詳細は、県警ホームページ <http://www.police.pref.chiba.jp/> を参照してください。
 *（ ）は前年同期比 *管内（長生郡市全域） *認知件数については暫定値とする。

車上狙いに注意

茂原警察署管内では、車上狙いの被害が多発しています。
 ○駐車するときは、窓を閉め、エンジンキーを抜き、確実に施錠しましょう。
 ○車から離れる前に、車内を再確認し犯人の目にとまるものを車内に残さないようにしましょう。

○不正なドアの開閉に反応して警報音を発する警報装置や、携帯電話などを通して車の異常を知らせる通報装置などを取り付け愛車を守りましょう。

○万一、被害に遭ってしまった場合には、警察に通報をお願いします。
 また、キャッシュカードが盗まれた場合には金融機関への連絡を忘れずに！

パトロール・職務質問にご協力をお願いします

交番・駐在所やパトカーなどで勤務している「地域警察官」は、皆さんの安全で安心できる生活を守るため、昼夜を問わずパトロールをしています。不審な人物や車を見かけた場合は、その特徴やナンバーを覚えて、迷わず110番通報するなど、ご協力をお願いします。



今月の「ながらこども園」

■ 工事 今月の状況 1月26日現在



建物の外まわりの工事はおおむね終わり、現在は内装工事の真っ最中です。

中でも、室内の棚などの家具、壁の仕上げ、トイレなどの水回りの工事が盛んに行われています。

この日、園庭に向かって設置された非常階段がほぼ終わりました。

園庭は、このあと土の搬入（盛土）を行い、砂場や遊具の設置などに取りかかります。



外部工事も始まりました。

この写真は、昇降口から正門に向かって撮ったもので、門から昇降口までのアプローチ工事の状況を撮影したものです。この通路には雨よけ屋根が設置されます。

奥に見えるのは、非常階段です。正門に入り、非常階段下をくぐり抜け昇降口に向かいます。

非常階段下の空間は掃除用具入れなどを兼ねた多目的倉庫としても活用できるようにしています。



2階の廊下です。

この廊下は北側ですが、とても明るく、木目を基調とした造りが一層映えているという印象です。外光を取り入れる工夫がそこかしこに見られます。



北側園名サインが設置されました。園の裏側にあたる北側の県道から見える位置に園名のサインを設けました。



外の物置（外倉庫）です。

この日は、外壁の工事中でした。屋根が園舎とおそろいの色で、「かわいい」という印象の建物です。



園庭から見える外時計です。

立派な時計台とはなりませんでした。これからずっと「園」の時を刻んでくれることでしょう。

レンズの向こうに……



昨年春、認定こども園の建設に先立って、旧昭栄中学校本校舎の解体工事が行われました。「捨てればゴミ、活かせば資源」と良く聞きますが、地域の思い出の学び舎「昭栄中学校舎」の部分的な分身（コンクリートガラなど）を、その地に新しく出来るこども園に少しでも生かしたいという考え方で設計されました。

その中のひとつ「赤茶色の屋根瓦」を現場で砕き、再利用目的で山積みにしてあったものが、まだ校庭の隅に残されていました。

近づく、一年で一番寒いといわれる1月末のこの日、その瓦ガラの上にしっかりと根を張ったタンポポが咲いていました。

真夏の暑さにも負けず凛と立ち、真冬でも花を咲かせるこのタンポポの力強さと、このこども園に集い成長していく子どもたちの姿が重なり、開園の春が待ち遠しく感じカメラのシャッターを切りました。

[こども園担当]

おいしく作って食べて健康

食生活改善推進員コーナー

2月は1年の内で1番気温の低い日が多く、風邪が流行する季節です。規則正しい生活やバランスのとれた食生活を心がけたいものですね。今回は、ひと足早く春の香り“いちご大福”をご紹介します。

電子レンジで作る！ かんたんいちご大福



*材 料 (7ヶ分) *

- 白玉粉…………… 75g いちご…………… 7粒
 - 白砂糖…………… 75g あんこ…………… 200g
 - 水…………… 125cc 片栗粉…………… 適量
- 1人分の栄養価 エネルギー 130kcal

<作り方>

- ①いちごを軽く洗いヘタを取り、水分を拭き取りあんこで包んでおく。
- ②耐熱ボウルに白玉と砂糖水を入れてよくかき混ぜてラップなしで2分レンジにかける。取り出してよくかき混ぜて、もう2分レンジにかける。(よくかき混ぜて透明感とコシのある状態にする)
- ③パット(または大きな皿)に片栗粉を敷いてその中に②を入れて上から片栗粉を均一にふる。
- ④生地を7等分にし、手で丸く広げて①を包み形を整えて、アルミカップにのせて出来上がり。

<いちごの栄養>

- ビタミンcの宝庫 ……果物のなかでもっとも多くのビタミンcを含んでいます。成人1日のビタミンc所要量は約100mgですが、これは大粒のいちご6～8粒でまかなえます。
- 風邪予防に……………ビタミンcは粘膜の抵抗力を強くして、風邪を予防し、また治りやすくします。



食生活改善推進員
(味庄地区)
前田 芳江

問い合わせ先 住民課 健康福祉班 ☎35-2414

おしらせ

農業をやってみたい方、 深めたい方募集

長生農林振興センターでは、農業基礎講座「長生地域いきいき農業セミナー」を開催します。
開催期間
平成22年5月～平成23年2月まで

受講対象者

長生都市内にお住まいの40歳以上の方で、直売所等での販売を目的として(予定可)野菜等の栽培を行っている方。

定員

15名
申込締切
平成22年3月19日(金) 詳細は、長生農林振興センター地域振興部改良普及課へお問い合わせください。
☎22-1177-1

チャイルド・ライフ・スペシャリスト

講師 藤井 あけみ
千葉県立こども病院勤務
(2009年9月まで)

演題

「病気のこどもが教えてくれた幸福のレシピ」
日時
平成22年3月6日(日)
13時開場 13時30分開演
15時30分開演

場所

榎の木学園体育館(長生郡陸沢町上市場690)
その他 入場料無料 保育あり 社会福祉法人九十九会主催
連絡先 つくも幼児教室
☎44-1213 ☎44-1214

● プラント保全科(溶接と検査の技術)

● 電気工事科(内外線電気工事の技術)
● 塗装科(建物や自動車等の塗装技術)
● 学歴は問いません
● 学歴は問いません
● 学歴は問いません
● 学歴は問いません

● プラント保全科(溶接と検査の技術)

● 電気工事科(内外線電気工事の技術)
● 塗装科(建物や自動車等の塗装技術)
● 学歴は問いません
● 学歴は問いません
● 学歴は問いません
● 学歴は問いません

☆なお、定員に達した科目は、募集を締め切ります。
☆また、科目の詳細や応募方法などについては、左記にお問い合わせください。

問い合わせ先

千葉県立市原高等技術専門学校
☎0436-122-0403

総務省 電気通信サービスモニター募集

電話、インターネット等の電気通信サービスに関心のある20歳以上の方で、アンケート調査(年2回・全員・会議出席(年1回・別途)が可能の方(謝礼有期間)は6月1日から10か月間、募集期間は4月2日まで。
詳しくはお問い合わせください。

問い合わせ先

総務省関東総合通信局
電気通信事業課
☎03-6238-1676

押し花体験教室

日時 平成22年3月9日
午前10時から12時まで
場所 町公民館
参加費 500円(材料費)

ハーマニカ体験

日時 平成22年3月13日
午前9時30分から11時30分まで
場所 町公民館
内容 講師による演奏等
*ハーマニカをお持ちの方は持参ください。
*2月28日までにお申し込みください。(先着20名)
申込み・問い合わせ ☎35-13242

長生都市消防本部からのお知らせ

平成22年春季全国火災予防運動が3月1日(月)から3月7日(日)まで全国一斉に実施されます。皆様のご家庭でも火の取り扱いに十分注意してください。
住宅防火 いちごを守る 7つのポイント
1 3つの習慣・4つの対策
2 3つの習慣
3 3つの対策
4 3つの対策

- 寝タバコは、絶対にやめる。
- ストーブは、燃えやすいものから離れた位置で使用する。
- ガスこんろなどのそばを離れるときは、必ず火を消す。

- 4つの対策
- 逃げ遅れを防ぐために、住宅用火災警報器を設置する。
- 寝具や衣類及びカーテンからの火災を防ぐために、防炎品を使用する。
- 火災を小さくするために消すために、住宅用火災警報器を設置する。
- お年寄りや身体の不自由な人を守るために、隣近所の協力体制をつくる。

統一標語

「消えるまで ゆっくり火の元
【いぬい】」

健康アラカルト

保健師 大胡 真弓



～ 検診受診で早期発見！自分で守ろう自分の健康 ～

皆さん、年に1回は検診を受けていますか？ 自分の健康に自信のある方も日々の生活習慣によって様々な病気を引き起こします。症状が出てからではなく、自分の健康は自分で守れるよう、町の検診は受けましょう。

平成21年度の各検診受診状況

下の表は本年度、町で実施した検診受診状況です。申込者数と受診者数を比べると、申込者の中で約3～4割の方が受診されていない事が分かります。

町では、受診しやすい環境を作るため、乳がん検診の際には、スタッフをすべて女性職員にして実施しました。その結果、乳がん検診の際に住民の方から「女性の方が良い」と好評でした。今後も皆様を受診しやすいよう配慮して取り組んでいきたいと思っておりますので、来年度もぜひ受診くださるよう、よろしくお願いいたします。

平成22年度の検診について

町では、2月上旬に検診希望調査書を皆様に送付しました。この希望調査書の提出がないと、検診希望がないと判断され、受信票が送付されません。

検診を希望される方で、まだ調査書を提出されていない方がいましたら、**お早目に役場の住民課健康福祉班まで提出**されますよう、よろしくお願いいたします。

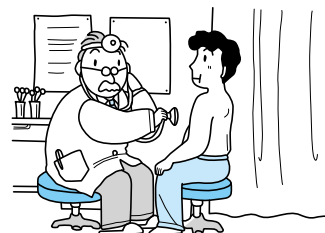

平成21年度 検診実施状況

検診名	受診日	申込者	受診者	受診率	精密検査者
前立腺がん検診	5月20日～27日(土日除く)	587人	410人	69.8%	28人
肝炎ウイルス検査	5月20日～27日(土日除く)	333人	144人	43.2%	1人
胃がん検診	7月6日～10日	1,146人	683人	59.6%	67人
結核・肺がん検診	9月7日～11日	1,329人	911人	68.5%	20人
大腸がん検診	9月28・29日 10月7・8日	1,452人	1,037人	71.4%	70人
子宮がん検診	10月27・28日 11月5日	1,042人	612人	58.7%	7人
骨粗しょう症予防検診	10月20・21日	305人	175人	57.4%	73人
乳がん検診	12月1～3日 12月8日	1,195人	711人	59.5%	30人

問い合わせ先 住民課 健康福祉班 ☎35-2414

新型インフルエンザワクチン接種費用の全額助成

1月21日から健康成人への接種が開始されました。

町にお住まいの方で、町民税非課税世帯(世帯全員が非課税)及び生活保護世帯の方を対象に接種費用の全額を助成していますので、ご活用ください。※接種日や税情報の確認等によって、非該当となる場合があります。

申請に必要なもの

- ・印鑑
- ・接種がすでに終了している場合は、予防接種済証・領収書・預貯金通帳

助成対象者以外の方は…

接種費用は実費となります。料金は全国一律となっています。
1回目=3,600円 2回目(12歳以下)=2,550円
1回目と2回目異なる医療機関で接種した場合の2回目=3,600円

問い合わせ先 住民課 健康福祉班 ☎35-2414

今月の納税のお知らせ

- ・固定資産税 第4期
- ・国民健康保険税 第8期
- ・長寿(後期高齢者)医療保険料 第8期

納付期限は、3月1日(月)です。納め忘れのないようご注意ください。

※口座振替申し込みの方は、納付期限の前日までに口座の残高確認をお願いします。

教育長コラム #31

『皆の発想を生かせる場』

施設統合推進委員会の幼稚園・保育所部会が開催され、『ながらこども園』の工事現場を見学しました。

この施設には、子育て相談室や自由に遊べる『子育て支援センター』が併設されております。

その場所は相当の広さがあります。その場所を見て、部会の方から「沢山の親子が来て、利用してくれるといいですね!」と、期待の声が聴かれました。

私はハッとさせられました。逆の可能性もあると思つたからです。

利用者が多くなるか、少なくなるかは、一重に運営の仕方にかかっています。

ただ、多いか、少ないかで論じる問題ではありません。子育て中の親を家族や地域できちつと支えていれば当然少ない筈です。

行政の過剰な管理態勢や啓発活動の不足で少なかったら、それは許されませぬ。

少なくとも『子育て支援センター』がそうであってはなりません。

では、どうしたら良いか。この施設を作った原点を私なりに考えてみたいと思つます。

私たちも税金を払うことによつて、先輩のお年寄りを守って来ました。当然今の子どもたちに私たちは

守ってもらいます。順繰りだと言つてしまえばそれまでですが、今の時代は違つて思つていきます。

例えば子どもの虐待一つ取つても、私たちの時代にこんなにあつたでしょうか。

どの児童相談所も虐待の相談で満杯。預かる施設も満員で、いつも定員オーバーだと聴きます。

何故か、それは核家族化から来ているのか、それとも地域の子どもは地域で育てる意識の低下から来ているのか、はっきりしたことは分かりませんが、今こそ社会の総力をあげて、子育て支援をして行かなければならない時代だと思つます。

ながらこども園の説明会や入園説明会で参加者から『こども園』への期待の声を聴くことが出来ました。

『入園させたいので町外から転入します』『家にある新品同様の遊具を提供します』『皆でかわり、良い子ども園に行きましよう』などでした。

気軽に利用して頂けるように、皆様の発想を生かして画電点購を欠く(建物)は立派なものが出来たが、中にいる子どもたちに元気がないという意味、このない、『ながらこども園』にして行きたいと思つます。

ながら俳句

一月の句会より

初句会 角田 揚子 楽しいな言葉

すつきりと 暮らす習慣 坂の家

雪女 透き通る声 去年今年

夢を追う 視線の彼方 風に消ゆ

春近し

風もなく 和気あいあいの 大野 史恵

雲ひとつ なき満天の 寒の月

幻の 影を残すや 雪女

曙の 四方の山やま 明の春

おつおつと 富士の見える 平川 あざみ

福寿草 光こぼして 芽吹きけり

老いてこそ 生きる幸

ひらがなの しの字くの字の 雪女

果てたる後も 山崎 清風

大地より 浮きあがりたる 大根 抜ぬく

雪女 青年僧に 道ゆする

初鏡 背すじ伸ばして 古稀の顔

初句会 笑顔の中に 渡辺 みる

初富士を 三度拝みて 燃ゆるもの

こわごわと のぞけば 美形 雪女

おだやかに 寅の一年 初寝覚

名称		電話番号	名称		電話番号
総務課	総務企画班 (選挙管理委員会)	35-2111	住民課	三島野保育所	35-4310
	財政管財班	35-2110		事業課	産業振興班 (農業委員会)
	税務班	35-2112	地域整備班		35-2114
	議会班 (議会事務局)	35-2438	学校教育班		35-2437
住民課	保険住民班	35-2113	教育課	学校給食センター	35-2003
	地域包括支援センター	30-6000		生涯学習班・公民館	35-3242
	健康福祉班	35-2414	福祉センター	30-7200	
	長柄保育所	35-3102	都市農村交流センター	35-0055	

役場・その他公共施設電話案内

各公共施設の休館日

町公民館 2月22日(月)、3月1日(月)、8日(月)、15日(月)、23日(火)
 町福祉センター 2月22日(月)、3月1日(月)、8日(月)、15日(月)、22日(月)
 都市農村交流センター 2月25日(木)、3月4日(木)、11日(木)、18日(木)

各種相談日程

【 町 】

心配ごと相談	2/22(月)、3/1(月)、23(火)	午前10時～午後3時	福祉センター	☎35-0260
人権相談	2/22(月)、3/10(水)	午前10時～午後3時	福祉センター	☎35-0260
	●いじめ ●扶養相続等の家庭問題 ●いやがらせ等の悩みごとに関する相談です。			
行政相談	3/10(水)	午前10時～午後3時	福祉センター	☎35-0260

※心配ごと相談・人権相談・行政相談については、相談日に限り電話でのご相談も受付しています。

交通事故巡回相談	3/2(火)	午前10時～午後3時	福祉センター	☎35-0260
子どもの虐待などの相談	児童福祉法が改正されて相談先が広がりました。 児童相談所や福祉事務所に加え、身近な市町村の窓口が子どもに関するあらゆる相談や虐待の疑いなどの連絡もお受けいたします。		健康福祉班	☎35-2414

【長生健康福祉センター：茂原市茂原1102-1 長生合同庁舎内】※該当日が祝日・振替休日の場合は実施しません。

女性のための健康相談	奇数月第2火曜日（内科）、偶数月第3水曜日（産婦人科） （予約制）午後1時～3時	地域保健福祉課	☎22-5914
未熟児等健康相談	奇数月第1木曜日（原則） （予約制）午後1時～2時	地域保健福祉課	☎22-5167
療育相談	年4回（5月、8月、11月、平成22年2月の第2金曜日） （予約制）午後1時～2時	地域保健福祉課	☎22-5167
こころの健康相談	第1・2月曜日（精神保健福祉相談）（予約制）午後2時～3時30分 第3木曜日（老人精神保健福祉相談）（予約制）午後2時～3時30分	地域保健福祉課	☎22-5167
こどもの発達相談	第4火曜日（原則） （予約制）午後1時～5時	地域保健福祉課	☎22-5167
不妊相談	第2木曜日 （予約制）午後1時～3時	地域保健福祉課	☎22-5914
DV相談	来所相談は毎週火曜日 （予約制）午前9時～午後5時 電話相談は平日午前9時～午後5時	地域保健福祉課	☎22-5565
エイズ相談 HIV等抗体検査	第1・3火曜日 午後1時～2時 偶数月第3火曜日 午後5時30分～7時 10/20(火)、12/15(火)の夜間は中止します。	健康生活支援課	☎22-5167
肝炎ウイルス検査	第1・3火曜日 （予約制）午後1時～2時	健康生活支援課	☎22-5167
骨髄バンク登録受付	第1・3火曜日 （予約制）午後1時	健康生活支援課	☎22-5167
腸内細菌検査（検便）	第1～4火曜日 午前9時～11時（4/28、12/22は検査受付なし）	検査課	☎22-5167
性感染症検査	第1・3火曜日 午後1時～2時	健康生活支援課	☎22-5167

※該当日が祝日・振替休日の場合は実施しません。※詳細については電話でお問い合わせください。（☎0475-22-5167）

【 その他 】

弁護士による無料法律相談	（予約制）3/19(金)	東上総県民センター（長生合同庁舎内） 県政情報課	☎25-7830
--------------	--------------	-----------------------------	----------

子ども急病電話相談

夜間、お子さんの具合が急に悪くなったときに、看護師や小児科医が電話でお子さんの症状を伺い、すぐに医療機関で受診した方が良いか、家で様子をみても大丈夫かななどをアドバイスします。

相談時間

毎日夜間

午後7時～午後10時まで

電話番号

#8000

（プッシュ回線・携帯電話）

☎043-242-9939

（ダイヤル回線・#8000をご利用いただけない場合）

日曜・休日当番医案内

診療時間は午前9時～午後5時までです。

日曜・休日当番医は、変更となる場合があります。
消防本部通信指令課（☎24-0119）へお問い合わせください。

月/日	茂原地区	
	内科系	外科系
2/21	茂原中央病院 (24)1191	三枝医院 (25)2203
2/28	長生内科神経内科医院 (24)7752	穴倉病院 (24)2171
3/7	宮山医院 (22)4873	菅原病院 (25)1171
3/14	鈴木医院 (22)2630	公立長生病院 (34)2121
3/21	吉田医院 (34)3045	君塚病院 (25)1811
3/22	東部台医院 (22)2455	鎗田整形外科医院 (24)8686

長生都市夜間急病診療所案内

●診療科目:内科・小児科 診療時間:午後8時～午後11時

茂原市八千代1-5-4（消防署裏）☎24-1010

●夜間急病診療テレフォン案内 午後7時～翌午前6時 ☎24-1011