

ながら新鮮いきいきまつり

開催される

(第24回長柄農林商工まつり)



11月1日(土)に「ながら新鮮いきいきまつり」が長柄町役場前駐車場を会場に盛大に開催されました。

当日は、農林産物・商工・観光・行政の各コーナーによる販売・展示・体験をはじめ、無償配布やながらサービスチップによる抽選会などを催し、好天にも恵まれ大人から子供まで大勢の方々にご来場いただき、時間の経つのを忘れるほど大盛況のうちに終了いたしました。

なお、今回のまつりに際し、多数の団体のご協力をいただき厚くお礼申し上げます。



主な内容

平成20年度上半期の財政事情について 2~3P
 平成21年度保育所入所申込受付について …5P
 長柄町税条例の一部改正について ……6P
 12月の予防接種・乳児相談について ……8P
 議会だより …… 14~17P

ながら

広報

人口と世帯数 (平成20年11月1日現在)

人口	8,224人 (0)
男	4,119人 (2)
女	4,105人 (- 2)
世帯数	2,890世帯 (5)
	()内は前月比



No.314 平成20年11月19日発行

発行・編集/長柄町役場総務課 ☎0475-35-2111 〒297-0298 千葉県長生郡長柄町桜谷712番地
 長柄町ホームページ <http://www.town.nagara.chiba.jp/>

財政事情

財政状況の公表は、町民の皆さんに町の財政がどのように運営されているかを知っていただくため年2回実施いたします。

今回は平成20年度上半期（4月から9月）の執行状況をお知らせします。

29億8,800万円でスタートした平成20年度一般会計予算は、1回の補正を行い、9月末現在額は30億7,805万1千円（平成19年度からの繰越5,129万8千円を含む）となっています。予算額に対する収入済額の割合は61.8パーセント、支出済額の割合は42.7パーセントとなっております。

一般会計

単位：千円

歳入

予算額 3,078,051
収入済額 1,901,247

区 分	予算額	収入済額
町 税	1,285,082	873,719
地 方 譲 与 税	78,000	22,818
利 子 割 交 付 金	3,600	1,398
配 当 割 交 付 金	4,000	836
株式等譲渡所得割交付金	2,000	0
地方消費税交付金	80,000	49,734
ゴルフ場利用税交付金	76,000	32,108
自動車取得税交付金	52,000	14,840
地方特例交付金	5,900	6,774
地方交付税	659,000	491,782
交通安全対策特別交付金	2,800	1,387
分担金及び負担金	32,146	13,109
使用料及び手数料	61,701	37,154
国庫支出金	92,268	15,254
県 支 出 金	97,781	22,684
財 産 収 入	19,188	13,338
寄 附 金	402	800
繰 入 金	110,001	0
繰 越 金	174,504	273,708
諸 収 入	83,678	29,804
町 債	158,000	0

歳出

予算額 3,078,051
支出済額 1,315,159

区 分	予算額	支出済額
議 会 費	71,145	34,104
総 務 費	566,439	306,278
民 生 費	625,314	217,034
衛 生 費	456,134	176,049
農 林 水 産 業 費	129,620	61,578
商 工 費	13,080	7,344
土 木 費	280,174	94,611
消 防 費	148,395	78,614
教 育 費	342,479	132,849
災 害 復 旧 費	3	0
公 債 費	427,264	206,698
諸 支 出 金	13,004	0
予 備 費	5,000	0



平成 20 年度 上半期の

町の財産

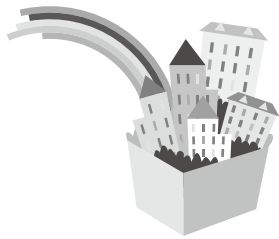

土地	493,188 m ²
建物	43,996 m ²
基金	674,025 千円

町債の内容

・総務債	889,480
・民生債	350
・衛生債	303,033
・農林水産業債	389,707
・商工債	2,205
・土木債	437,579
・教育債	538,951
・臨時財政対策債	1,163,362
・災害復旧債	6,299
・下水道債（農集）	485,097
・下水道債（浄化槽）	234,800
計	4,450,863

特別会計

国民健康 保険特別 会計	予算額	934,716
	収入済額	362,150
	支出済額	353,439

老人保健 特別会計	予算額	62,345
	収入済額	106,359
	支出済額	60,477

農業集落 排水事業 特別会計	予算額	53,870
	収入済額	16,288
	支出済額	22,203

介護保険 特別会計	予算額	540,757
	収入済額	254,384
	支出済額	233,517

浄化槽事業 特別会計	予算額	98,900
	収入済額	18,282
	支出済額	18,497

後期高齢者医療 特別会計	予算額	60,400
	収入済額	20,374
	支出済額	12,674

固定資産評価審査委員会委員に 清田勝利氏選任される

10月22日、平成20年長柄町議会第2回臨時会において、長柄町固定資産評価審査委員会委員に清田勝利氏（高山）が選任されました。



また、このたびの任期満了まで7期21年間をご尽力いただきました固定資産評価審査委員会委員長の前田金太郎氏は、10月28日をもって退任されました。

長柄町教育委員に 山田 禮氏就任

長柄町教育委員として3期12年の間活躍されました、鎗田和平氏が本年10月25日をもって任期満了により、退任されました。長きにわたり長柄町教育充実のためご尽力賜り厚く御礼申し上げます。今後も長柄町発展のため、ご支援、ご協力をお願いします。



また、後任者として10月22日開催臨時議会で、桜谷在住の山田 禮氏が教育委員として選任されました。山田氏は教職員として38年間活躍され、平成19年3月に茂原小学校校長を最後に定年退職されました。永年の教職経験を生かし、長柄町教育充実のためご尽力くださることをご期待いたします。

蒔田穠氏 長生郡市農林業振興功労賞受賞

去る10月8日長生村で開催された「長生農業フォーラム2008」にて山之郷の蒔田穠氏が農林業振興功労賞の表彰を受けました。蒔田氏は、畑作と林業を中心とした経営を行い、合わせて椎茸栽培に取組み長柄町椎茸生産組合、長生椎茸生産組合連合会の組合員として48年間椎茸栽培に尽力していることが評価され今回の受賞となりました。



一 略 歴 一

S34~	就農 畑作と林業に励む
S45~S50	千葉県林業研究会長生支部 副支部長
S60~S63	長生椎茸生産組合連合会役員（会計）
S60~現在	長柄町椎茸生産組合 組合長（2回）
H 9~H11	長生農業研究会 理事
H17~現在	長柄町観光協会 会長
H20~現在	長柄町ファーマーズマーケット運営組合 副組合長

東京電力株式会社から 町へ防犯灯を寄贈

去る10月27日（月）東京電力株式会社から町へ、防犯灯10基が寄贈されました。寄贈していただいた防犯灯は町内に設置し、住民の皆さんへの安全のために役立てます。



奥田節三氏が防犯功労者に 表彰される



町防犯組合の奥田節三氏（船木）が、去る10月20日（月）に青葉の森芸術文化ホールで行われた「2008 地域防犯ボランティア県民大会」の席上で防犯活動に活躍された方に贈られる「防犯功労者表彰」を、受賞されました。奥田氏は、平成7年に町防犯指導員に委嘱され、地域安全のため防犯活動にご尽力され永年活躍され（町防犯組合副組合長）ております。その功績が今回認められ、千葉県知事より表彰状が贈呈されました。現在は、町防犯指導員を務められている他スクールガードリーダーとしても活躍されております。



そこに住む人、働く人、誰でも参加できます。

消防団員募集！

消防団は火災や水害、震災など、いざというときに最も身近な防災機関の一つです。

自分たちの家族、そして地域住民の生命と財産を守るため、あなたの力をお貸しください。



消防団とは？

消防団は、全国のほとんど全ての市町村に設置されている非常備消防機関です。長生郡市広域市町村圏組合消防団では7市町村に9つの支団が設置されており、長柄町は第8支団として1つの支団が置かれています。

消防団員とは？

消防団員はそれぞれの生業を持ちながら、火災や水害などの災害発生時に、最も地域に密着した防災機関として、住民の生命と財産を守っています。

平常時においても、地域防災のリーダーとしての役割が期待されています。

消防団員になりませんか？

消防団員は常備消防の職員と同じく権限と責任を有する地方公務員である一方、ボランティアとしての性格も併せ持っています。

現在、少子高齢化、若年層の考え方の変化に伴い、消防団員が減少し、地域防災力の低下が心配されます。第8支団では随時団員を募集しています。あなたの力を地域防災にお役立てください。

問い合わせ先 長生郡市消防本部 総務課 ☎22-0119

平成21年度「保育所の入所申し込み受付について」

町立保育所では、12月1日(月)から12月12日(金)までの平日に長柄保育所で平成21年度の入所申込書の受付をいたします。

入所の基準

保育所への入所は、児童の保護者が住居内外で日中子供と離れて労働する状態とすること。または、同居の親族が就労、病気等で児童の保育にかけると認められる場合です。



申し込みに必要なもの

1. 保育所入所申込書

住民課健康福祉班窓口及び各保育所に用意してあります。

2. 父母及び同居親族の労働等を証明する書類

雇用・内職証明用紙は、添付されています。その他の書類は各保育所に申し出てください。

3. 所得税額を証明する書類

勤務先から源泉徴収票が発行される方(父母共受け取り次第必ず提出してください。)確定申告をする方(申告後直ちに控えのコピーを長柄保育所に提出してください。)申込書に添付されている説明書をよくお読みになり期日までに申し込んでください。

年度途中の申し込みについて

年度途中でやむを得ず保育所への入所を希望する方は、毎月1日から15日まで長柄保育所で受付をしております。申し込みに必要な事項は前記と同じです。

問い合わせ先 長柄保育所 ☎35-3102

長柄町税条例の一部を改正する条例の概要

平成20年度の地方税法等の一部改正に伴い、長柄町税条例についても次のように改正が行われました。

●個人住民税における寄附金税制が拡充されました。

適用は、平成21年度からであり、平成20年中に支払った寄附金について控除の対象になります。

概要は、

- ・控除方式を所得控除から税額控除へ
- ・寄附金控除の上限額を総所得金額の25%から30%へ
- ・寄附金控除の適用下限額を10万円から5,000円へ
- ・長柄町・県・他の市町村（地方公共団体）に対する寄附金（ふるさと納税）は、5,000円を超える部分については、一定の限度まで所得税（所得控除）と住民税（税額控除）から控除されます。

控除を受けるには、

- ・寄附をした公益法人や地方公共団体等から受け取った領収書を添付して、確定申告をする必要があります。

注意

- ・住民税申告のみの場合では、所得税控除は受けられません。
- ・寄附をしても申告の際、寄附金控除がまったく受けられない場合もありますので、控除対象可否については、寄附先に予めご確認ください。

問い合わせ先 総務課 税務班 ☎35-2112

口座振替を利用しましょう

●納税には安心便利な口座振替を

口座振替を利用されますと、納付の際に役場や金融機関に出向く必要がなくなり、自動的に預貯金から振替られますので、納め忘れがなく確実で、大変便利です。

●申し込み手続きは簡単・無料です

口座振替の申し込みは、「口座振替依頼書」へ記入、押印するだけの簡単な手続きです。また、申し込み手続きや引き落としには、一切手数料はかかりません。

●手続きに必要なもの

- ・口座振替依頼書
- ・預貯金通帳
- ・通帳届出印

「口座振替依頼書」は役場総務課税務班、長生農協の町内各支所、町内のゆうちょ銀行（郵便局）に備え付けてあります。

申し込み手続きは、下記金融機関または役場総務課税務班で随時受け付けています。

取扱金融機関

- ・長生農協 ・千葉銀行 ・千葉興業銀行 ・京葉銀行 ・みずほ銀行
- ・りそな銀行 ・東京スター銀行 ・房総信用組合 ・市原市農協 ・ゆうちょ銀行

◎納税はクレジットカードでもできます。

10月から、役場1階税務班窓口において、町税（住民税・固定資産税・軽自動車税・国民健康保険税）が、クレジットカードでお支払いできるようになりました。（法人を除く）

※クレジットカード納税をする場合には、納税者本人名義のカードが必要です。本人以外の方が持参した場合ご利用にできません。また、個人カード支払い限度額の範囲内に限られます。



問い合わせ先 総務課 税務班 ☎35-2112

国民健康保険税・長寿医療（後期高齢者医療）保険料

年金からの特別徴収か口座振替による納付のいずれかが選択できます

65~74歳の方のみで構成される世帯に属する方の国民健康保険税と75歳以上の方の長寿医療（後期高齢者医療）保険料については原則として受給されている年金からの特別徴収（天引き）となりますが、下記のいずれかの要件を満たす場合には本人・配偶者・世帯主の預貯金口座からの口座振替納付も認められることになりました（平成20年6月12日政府・与党決定）。

年金特別徴収に替えて口座振替納付に切り替える場合には役場保険住民班窓口にて切り替えの手続きをお願い致します。**来年2月分**からの特別徴収（天引き）停止は**12月5日（金）**までの手続きが必要になります。

◎口座振替が認められる方

- ・年金収入が180万円未満であって世帯主又は配偶者の方の口座から口座振替納付する場合
- ・国民健康保険税を過去2年以上確実に納付されていた方が御自身の口座から口座振替納付する場合

※引き続き年金からの特別徴収を御希望される場合は特段の手続きは必要ありません。

※年度途中で75歳又は65歳以上のみの世帯に該当した場合は次の10月までは特別徴収（年金天引）ではなく普通徴収（納付書又は口座振替による納付）になる場合があります。

※特別徴収から口座振替に切り替えた場合、**確定申告等の当該保険税（料）の社会保険料控除は実際に支払った方が行ないます**ので所得税・住民税の負担に変動が生じる場合があります。

（例）同居する父の長寿医療保険料を息子（世帯主）が息子の口座から口座振替により支払った場合は、父の長寿医療保険料は息子の社会保険料控除の対象となります。

長寿医療（後期高齢者医療）保険料軽減も併せて行われます！

上記の運用改善に加え、長寿医療（後期高齢者医療）保険料については一定の要件を満たす場合には保険料の軽減が行われます。該当される方については役場保険住民班から別途通知がされていますのでお確かめ下さるようお願い致します。

問い合わせ先 国民健康保険税については 総務課 税務班 ☎35-2112
長寿医療保険料については 住民課 保険住民班 ☎35-2113

◆◆お詫び◆◆

広報10月号（No.313）8ページの国民健康保険税・長寿医療（後期高齢者医療）保険料の年金からの特別徴収の内容に誤りがありましたので、下記のとおり訂正しお詫び申し上げます。

誤：12月分からの特別徴収（天引き）停止は12月5日（金）まで

正：来年2月分からの特別徴収（天引き）停止は12月5日（金）まで

利用できる金融機関

- ・長生農協
- ・千葉銀行
- ・千葉興業銀行
- ・京葉銀行
- ・みずほ銀行
- ・りそな銀行
- ・東京スター銀行
- ・房総信用組合
- ・市原市農協
- ・ゆうちょ銀行

町県民税、固定資産税、軽自動車税、国民健康保険税及び介護保険料・長寿医療（後期高齢者医療）保険料の納付は、口座振替が便利です。

この制度を利用すると、左記の金融機関の預貯金口座から振替によって納税することができますので、手数料が少なくて済み、大変便利です。

新たに口座振替を希望される場合は、預貯金先金融機関または役場総務課 税務班に「口座振替依頼書」を提出してください。

「口座振替依頼書」は、役場総務課 税務班、長生農協の町内各支所、町内のゆうちょ銀行（郵便局）に備え付けてあります。

納税義務者ごとに申し込みが必要になりますのでご注意ください。

納税

には
安心便利な

口座振替

を

今月の納税のお知らせ

- ・国民健康保険税 第5期・介護保険料 第4期
- ・長寿医療（後期高齢者医療）保険料 第5期

納付期限は、12月1日（月）です。納め忘れのないようご注意ください。

※ 口座振替申し込みの方は、納付期限の**前日までに**口座の残高確認をお願いいたします。

12月の予防接種・乳児相談のお知らせ

		日時	受付時間	対象者	持ち物
予防接種	B C G ※	12月9日(火)	13:30~14:00	生後6か月未満の方	母子健康手帳、予診票 ※ 忘れた場合は接種できません。
乳児相談		12月25日(木)	13:45~14:00 (4か月の方は 13:00~13:15)	生後4か月、7か月、 12か月の方	母子健康手帳、問診票、 バスタオル

・会場は全て町保健センターで実施しています。

予防接種をうける保護者の方へ

- ・予防接種（BCGを除く）は事前に予約が必要です。住民課健康福祉班までご連絡ください。
- ・お子さんの体調が悪くて通院中及び服薬中のときは、必ず主治医に相談し、接種できるかどうか確認してからおいください。（確認できない場合は接種できませんので注意してください。）
- ・予防接種後30分は、予防接種による副反応が出やすいですので、接種会場でお子さんの様子に変わりないか、確認しますので、時間に余裕をもってお越しください。

※ インフルエンザ予防接種との接種間隔について注意してください。

異なる種類のワクチンを接種した後にインフルエンザワクチンを接種する場合

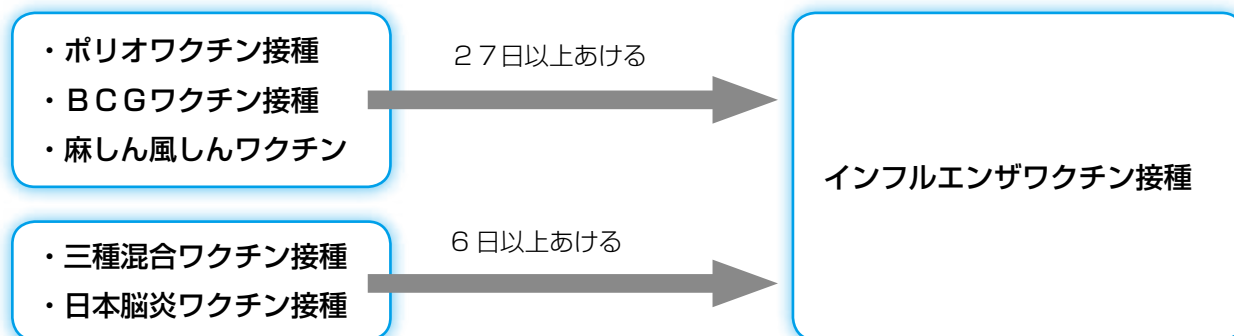

インフルエンザワクチンを接種した後に異なる種類のワクチンを接種する場合

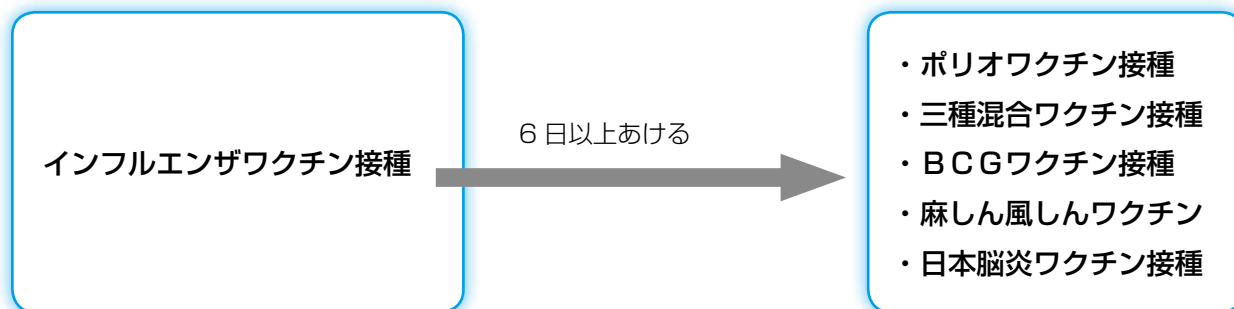

乳児相談をうける保護者の方へ

- ・乳児相談は対象の方へ1か月ぐらい前に個別通知しています。同封の問診票に記入してお持ちください。
- ・乳児相談は対象の方以外でもお越しいただくことができます。（生後4か月～13か月ぐらいまでの方）またお電話でも随時相談を受け付けております。
- ・ご相談、ご質問、ご不明な点等ありましたら下記までご連絡ください。



21年度の

特定健診を受診しましょう！

※社会保険の方の特定健診は加入の保険者が行います※

国民健康保険
の皆様へ

本年5月14日～21日に行われた国民健康保険の40歳～74歳の被保険者を対象とした平成20年度特定健康診査は対象者 **1966名** に対し **823名** の方の受診がありました。

特定健康診査は、根治が難しく将来の医療費の増とQOL（生活の質）の悪化につながる生活習慣病（心臓疾患・脳血管障害・慢性腎臓疾患）を予防する目的で、その主な原因と見られる**メタボリック・シンドローム（内臓脂肪症候群）**を発見し、早期に生活習慣の改善を行うことで生活習慣病発症を極力予防する趣旨で本年度から各保険者に実施が義務付けられました。

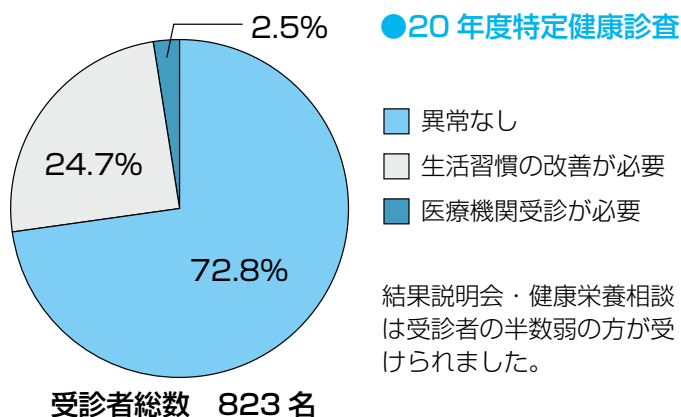

その結果、受診された方の大部分にあたる **97.5%** の方が、何らかの原因で医療機関の受診若しくは生活習慣の改善が必要と判断されました。**メタボリック・シンドローム**にともなう高血圧、高血糖、高脂血症などは痛み等とはともないませんが諸臓器を確実に傷めていきます。気づいた時には生活習慣病だったというケースは後を絶ちません。将来、要介護状態にもなる危険をはらむ生活習慣病、実りある豊かな生活を送るために生活習慣をみなさんが見直す機会として来年度以降も特定健康診査の受診について御理解と御協力をお願いしたいと考えております。

平成21年度 特定健康診査

21年5月中旬頃(予定)

詳細な時間・会場や注意事項は4月上旬(予定)に送付する受診券に同封する案内をご覧ください。

こうした特定健康診査の結果を踏まえ長柄町では「**脱メタボ教室**」を9月から開講しました。適切で無理のない運動をすること、体を動かすことを習慣づけて生活習慣病予防を目指します。

御存知でしたか？

◎長柄町の国民健康保険が支払った医療費の中で生活習慣病関連の占める割合はほぼ **3割** に達します。

19年度分の医療費が約5億7千万円ですので単純計算で **1億9千万円** が生活習慣病関連です。

◎特定健診には保険者が**健診受診率**など24年度まで達成すべき数値目標があり、達成できない場合は保険者が支払う後期高齢者支援金が割増徴収されます。

長柄町「脱メタボ教室」



開講式の様子

※10/24(金)から運動教室が始まっています。参加費は3000円(全プログラム、会場の入場料含む)です。会場は日本エアロビクスセンターです。詳しくはお問い合わせ下さい。

来年度よりできるようになります！

◎40歳～64歳の被保険者の方の特定健康診査を茂原市内の医療機関でも受診できるようになります。(健診を受けられる時期、その他の事項は4月初旬送付予定の受診券および御案内をご覧ください。)

問い合わせ先 住民課 保険住民班 ☎35-2113

※社会保険加入の方の特定健康診査・特定保健指導は加入の保険者が実施しますので、そちらへお問い合わせ下さい。

おいしく作って食べて健康

食生活改善推進員コーナー

上手に減塩しよう！

1日の食塩摂取量の目安は10g未満です。
食塩10g→小さじ2杯   に相当します。

無理なく、おいしく減塩するのは料理法しだい！

新鮮な材料を酸味や香辛料を上手に使って料理してみませんか？

塩分は、塩・しょうゆ・ソースといった調味料だけでなく、加工食品にも多く含まれています。

食生活の乱れや食事の偏りを見直し、少しずつでも改めることによって高血圧の予防や治療に結びつけることができます。無理せずできることから気長に取り組んでみましょう。

薄味の調理のヒント

①酸味を上手に使いましょう

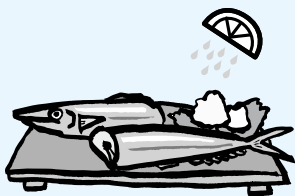

酢やかんきつ類(レモン、ゆず、かぼす)を利用

②スパイスや香り野菜を生かして

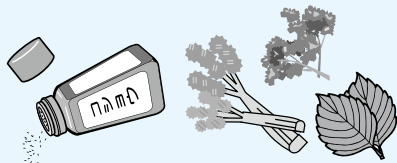

こしょう、カレー粉などを使用

主な料理と食品の塩分量

◎とんかつ定食…塩分6.2g 787kcal



きゅうりの漬物5切れ 1.6g
とんかつソース大さじ1杯 2.1g
ごはん 0g
味噌汁 1.5g

ポイント …… 塩分の多い味噌汁や漬物は残しましょう

梅干  1ヶ10g…1.8g

たくあん  小皿1皿30g…1.3g

キムチ白菜  小皿1皿40g…0.9g

◎ラーメン…塩分6.0g 440kcal



ポイント …… 麺類の汁は残そう

ラーメンの汁、全部飲むと塩分6g→半分で3g減塩

◎調味料の塩分量の目安

・しお	(小さじ1)	5.0g
・しょうゆ	(//)	0.7g
・辛みそ	(大さじ1)	2.0g
・とんかつソース	(//)	0.8g
・トマトケチャップ	(//)	0.5g
・マヨネーズ	(//)	0.4g

グレーチング蓋の盗難防止にご協力を！

今年6月、2度にわたり秋元牧場付近の町道において道路側溝の蓋（グレーチング）が盗難にあいました。

長生郡市内でも同様の被害が頻発しており、現在盗難事件として警察が捜査中です。

もし、盗難現場を目撃された方は、警察又は役場地域整備班へご連絡ください。（車のナンバープレートが捜査の決め手になります。）



問い合わせ先 茂原警察署 ☎22-0110
長生地域整備センター ☎24-4521
事業課地域整備班 ☎35-2114

荒地・休耕地の草刈をお願いします

長柄町では、廃棄物の不法投棄等の犯罪、病害虫の発生、火災の延焼による被害の防止、花粉によるアレルギー等の防止を目的として、空き地の土地所有者の皆様に対し、生活環境の保全に努め、雑草が繁茂しないよう適正に管理することをお願い致します。

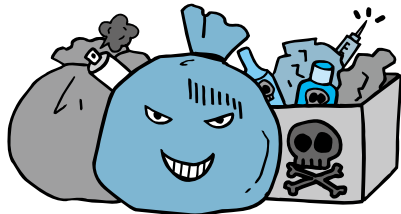

問い合わせ先 事業課 地域整備班 ☎35-2114

携帯電話のリサイクルについて

携帯電話・PHS端末には、金、銀、銅などの稀少金属が含まれており、貴重な資源として再利用することができます。

県ではこれまで、八都県市首脳会議と連携し、ホームページや各自治体の広報誌を通じ、周知を図ってきました。

また、電気通信事業者や製造メーカーも、『モバイル・リサイクル・ネットワーク』を立ち上げ、自主回収の取り組みを行っています。使用しなくなった携帯電話の中には、カメラや音楽再生機能の活用のために、利用者がそのまま保管している場合もありますが、家庭内に放置されたままになっているものや、一部は不燃ごみとして廃棄されているものもあります。

不要となった携帯電話・PHSは、このマークのある専売店ショップにて無償で回収していますので、リサイクルに協力しましょう。



モバイル・リサイクル・ネットワーク
携帯電話・PHSのリサイクルにご協力を。

問い合わせ先 事業課 地域整備班 ☎35-2114

農業用廃プラスチック回収のお知らせ

- ◆回収日時 12月13日(土) 午前9時～11時
- ◆集積場所 長生農協日吉支所
- ◆処理料金 1kg当たり10円(現金)

搬入上の注意点

- ①塩ビ・ポリ等に、それぞれ区分し、10キログラム程度をつづら折りにしてください。
- ②ふっ素系、硬質フィルム、育苗箱、糸入塩化ビニール、塩ビ管等については受付できません。
- ③針金・ホッチキス針等の金属類、木片、ハウスバンド、破れ補修テープ、ハトメ等は完全除去を心がけてください。(付着した土砂は、ふるい落としてください。)
- ④極力水分は付着させないでください。

問い合わせ先 事業課 産業振興班 ☎35-4447

犬の登録抹消の手続きについてのお願い

長柄町では平成20年10月24日現在、犬の登録は1,172頭となっておりますが、平成20年度狂犬病予防注射をした犬は、872頭で実施率は約74%です。

登録をしたまま、既に犬が死亡していたり、行方不明等により犬がいない場合は、登録抹消の手続きが必要となりますので、役場事業課地域整備班までお越し下さい。

なお、狂犬病の予防注射を済ませていない方は、早急に注射を実施し必要な手続きを済ませて下さい。



問い合わせ先 事業課 地域整備班 ☎35-2114

地域安全ニュース

狩猟に伴う事故・事件を防止しましょう

11月15日(日)から県内での狩猟が解禁になります。

昨年度の狩猟期間中には、県内の銃所持者による猟銃の発射制限違反や保管義務違反などが発生しました。

狩猟者の皆さんには、許可を受けて猟銃を所持していることによる社会的責任を忘れることなく、猟銃の使用に関する正しいルールやマナーを遵守して、狩猟に係る事件・事故の防止に努めましょう。

〈盗難等の事故防止〉

盗難や亡失は、銃や実包の放置が原因です。「自ら保管」の基本を守り、銃や実包は、車内に放置せず必ず自分の目の届く場所に保管しましょう。

〈狩猟事故の防止〉

事故の大半は、「暴発」「矢先の安全不確認」「誤認発射」によるものです。安全確認を怠らず、技術向上に努め、猟銃の操作になれておきましょう。

パトロール・職務質問にご協力をお願いします

交番・駐在所やパトカーなどで勤務している「地域警察官」は、皆さんの安全で安心できる生活を守るため、昼夜を問わずパトロールをして、犯罪の予防や犯人検挙などを行っています。不審な人物や車を見かけた場合は、その特徴やナンバーを覚えて、迷わず110番通報するなど、ご協力をお願いします。

〈職務質問に〉

ご理解とご協力を！

昼夜街頭で活動している「地域警察官」の職務質問は、皆さんの身近で発生する犯罪の予防や犯人逮捕に繋がる有効な手段です。職務質問にご理解とご協力をお願い致します。



指名手配犯人の検挙にご協力を！

平成20年8月末現在、全国から指名手配されている犯人は、地下鉄サリン事件で警察庁から特別手配されている犯人をはじめ、約1,800人に上っています。

これらの犯人は、殺人・強盗等の凶悪事件、暴行・傷害等の粗暴事件、窃盗事件、詐欺・横領等の知能犯事件などにより手配されており、早期に検挙しなければなりません。

警察では、全国警察の総力を挙げて追跡捜査を行い、これら犯人の早期検挙に取り組んでいます。

犯人の検挙に向けた捜査活動には、県民のみなさまのご協力が、ぜひとも必要です。

次のような人などを見かけたら、警察に連絡してください。

- 指名手配犯人に似た人。
- いつもサングラスやマスクをして顔を隠すなど不自然な行動をとっている人。
- アパート等の隣家に、家人ではない人が出入りするようになった。

連絡先 110番又は最寄の警察署・交番
オウム真理教特別手配に関する情報
☎0120-006024（オウム24時間）

情報をお寄せください！

市川市福栄における英国人女性殺人・死体遺棄事件（指名手配犯人「市橋達也」）及び市原市姉崎における男性殺人事件は、警察庁から捜査特別報奨金制度対象事件として指定を受けています。

犯人等について、心当たりのある方は、ご連絡ください。

1 対象事件

- (1) 市川市福栄における英国人女性殺人・死体遺棄事件
平成19年3月26日、市川市福栄のマンション内で英国人女性講師の死体が発見された事件です。
- (2) 市原市姉崎における男性殺人事件
平成20年1月17日、市原市姉崎の不動産会社内で経営者の男性が殺害された事件です。

2 捜査特別報奨金の上限額

- (1) 市川市福栄における英国人女性殺人・死体遺棄事件
上限額 100万円
- (2) 市原市姉崎における男性殺人事件
上限額 300万円

3 捜査特別報奨金支払いの要件

犯人の逮捕又は事件の解決への度合いが大きいと認められる方に対し、捜査特別報奨金の上限額の範囲内で支払われます。

なお捜査情報提供者についての秘密は厳守されます。

4 応募の期間

- (1) 市川市福栄における英国人女性殺人・死体遺棄事件
平成20年6月29日から平成21年6月28日までの間
- (2) 市原市姉崎における男性殺人事件
平成20年7月30日から平成21年7月29日までの間
郵送による場合は、応募期間終了日の消印があるものは有効となります。

5 次に該当する方は捜査特別報奨金は支払われません。

- (1) 匿名等の方
- (2) 警察職員及びその親族
- (3) 共犯者及び情報を入手する過程において、犯罪行為その他公共の安全と秩序を害する行為が認められるなど捜査特別報奨金を支払うことが不相当であると認められる方。

6 情報受付場所

- (1) 市川市福栄における英国人女性殺人・死体遺棄事件捜査本部
〒272-0127 市川市塩浜3-10-8 行徳警察署
電話 047-397-0110（内線611）FAX 047-397-1060
電子メール gyoutoku@police.pref.chiba.jp 携帯メール gyoutoku-police@docomo.ne.jp
- (2) 市原市姉崎における男性殺人事件捜査本部
〒290-0067 市原市八幡海岸通1965-17 市原警察署
電話 0436-41-0110（内線622）FAX 0436-42-0416
電子メール ichihara@police.pref.chiba.jp

おしらせ

公立長生病院からのお知らせ

お知らせ

11月1日から常勤内科医が6名から8名に増員となりました。

内科の外来診療日程は、公立長生病院ホームページをご覧ください。

問い合わせ先

公立長生病院 医事課
TEL 0475-34-2121

工業統計調査にご協力を！

経済産業省では、毎年12月31日現在で、製造業を営む事業所を対象に「工業統計調査」を県、市区町村を通じて実施します。

この調査はわが国の工業の実態を明らかにすることを目的としています。

調査結果は、国や県、市区町村が行う産業振興政策などの各種施策を決める基礎資料として広く活用されています。

調査をお願いする事業所には今年も12月中旬から1月にかけて調査員がお伺いします。ので、よろしくご協力をおねがいいたします。

北朝鮮人権侵害問題 啓発週間

毎年12月10日から16日まで「北朝鮮人権侵害問題啓発週間」です。

拉致問題の解決を始めとする北朝鮮当局による人権侵害問題への対処が国際社会を挙げて取り組むべき課題とされる中、この問題についての関心と認識を深めていくことが大切です。

平成20年度千葉県「脱！メタバ」キャンペーン地域大会の開催について
千葉県では、皆さんの「脱！メタバ」を応援するイベントを下記のとおり行います。是非、この機会に参加してみませんか。

日時 平成20年11月27日(木)
午後1時30分～4時
(受付1時)

会場 茂原市総合市民センター
申込方法 電話、はがき、ファックスで事前申込み(住所・氏名・電話番号を記入)
申込先
長生健康福祉センター
(長生保健所) 地域保健福祉課
〒297-0026
茂原市茂原1-102-1
TEL 0475-22-5167
FAX 0475-24-3419

無料相談会のお知らせ

主催 千葉司法書士会
ちば司法書士総合相談センター

日時 平成20年12月13日(土)
10時～午後4時

場所 千葉司法書士会館
千葉市美浜区幸町2-2-1
(JR西千葉駅から徒歩10分)
駐車場がありませんので、公共の交通機関をご利用ください。

相談方法

1. 電話相談。
2. 面談(要予約)

相談専用電話

TEL 043-243-4144
(当日のみ利用可能)

予約・問い合わせ先 ちば司法書士総合相談センター

TEL 043-204-8333
FAX 043-247-3998

長南テレビ中継局から地上デジタル放送開始

長南テレビ中継局の地上デジタル放送は、本年12月に放送を開始します。

地上デジタル放送を受信するには、地上デジタル放送対応のUHFアンテナと受信機が必要です。

詳しい受信方法などについては、最寄りの電器店にお問い合わせください。

また、受信可能範囲などについては、左記までお問い合わせください。

問い合わせ先 関東総合通信局放送部放送課
TEL 03-6238-1944

「男女共同参画セミナー」の開催

調査内容は経営組織、従業員数、製造品出荷額、原材料使用額などとなります。

問い合わせ先 総務課総務企画班
TEL 35-2111

「男女共同参画セミナー」の開催

内容 講演会
テーマ 高齢社会を支える地域の輪

講師 池田徹(千葉県高齢者保健福祉計画策定作業部会副会長)

開催日 平成20年12月6日(土)
開催日 13時30分～15時30分

会場 長南町農村環境改善センター

募集人員 100名
参加費 無料

託児 有(要予約、無料)

申込締切 11月28日(金)

主催 千葉県男女共同参画地域推進員(東上総地域)ちば県民共生センター

申込先 ちば県民共生センター
TEL 043-252-8036

✉ kenkyouse@nz.pref.chiba.lg.jp

国民年金保険料収納事業に係る市場化テストの実施について

千葉社会保険事務所では、国民年金保険料収納事務の市場化テストが実施されています。

その委託業者である「株もしもしホットライン」が直接、電話・文書・戸別訪問などにより国民年金保険料を期限内に納付されていない方へ納付勧奨等の業務を行っています。

※委託契約は、千葉社会保険事務局と取り交わされ、個人情報保護については国と同様に徹底されています。

問い合わせ先 千葉社会保険事務所
TEL 043-203-5600
(千葉国年電話)

な が ら 町 議 会

N A G A R A だ よ り

平成20年第3回長柄町議会定例会

(9月25日)

平成20年第3回議会定例会は、9月25日に開催されました。

提出された議案等は、議案10件、報告3件、議員発議案1件、請願2件が原案のとおり可決・採択され、議案1件が特別委員会付託となりました。

続いて、議員発議案（意見書）2件が上程され可決されました。

●議案などの概要

議案第1号

長柄町議会政務調査費の交付に関する条例の一部を改正する条例の制定について……………

【可決】

※地方自治法改正に伴う、引用条文の改正によるものです。

議案第2号

議会の議員の報酬及び費用弁償等に関する条例の一部を改正する条例の制定について……………

【可決】

※議会議員の報酬と他の行政委員会の委員等の報酬との區別を明確にするため、議員の報酬について名称を「議員報酬」と改めるものです。

議案第3号

長柄町認可地縁団体印鑑の登録及び証明に関する条例の一部を改正する条例の制定について……………

【可決】

※民法改正に伴う、引用条文の改正によるものです。

議案第4号

長柄町税条例の一部を改正する条例の制定について……………

【可決】

※個人住民税について、寄付金の控除方式を所得控除から税額控除方式に、寄付金控除の上限額を総所得金額の25%から30%に引き上げ、適用下限額を10万円から5千円に引き下げるものです。

(詳細については、広報ながら11月号の頁をご参照ください。)

議案第5号

長柄町墓地等の経営の許可等に関する条例の一部を改正する条例の制定について……………

【可決】

※社団または財団の設立根拠とされる民法第34条が削られることにより、「民法第34条により設立された法人」を「一般社団法人または一般財団法人」に改めるものです。

議案第6号

長柄町一般会計補正予算（第1号）について……………【可決】

※歳入歳出予算の総額に3,875万3千円を増額し、総額を30億2,675万3千円とするものです。主な内容は、大課制導入による人事異動の人件費の調整、公的年金特別徴収に伴うシステム改修費、第4期介護事業量推計業務、障害者自立支援給付費等の平成19年度分事業費確定に伴う国庫への償還金の増額によるものです。

議案第7号

長柄町国民健康保険特別会計補正予算（第1号）について……………【可決】

※療養費、支援金、納付金、拠出金のそれぞれの額の確定によるもの増減で、968万4千円を減額し、補正後の予算総額を9億3,471万6千円とするものです。

議案第8号

長柄町老人保健特別会計補正予算（第2号）について……………【可決】

※老人保健事務費交付金の額の確定による償還金4万5千円の増で、補正後の予算総額を6,234万5千円とするものです。

議案第9号

長柄町農業集落排水事業特別会計補正予算（第1号）について……………【可決】

※金谷地先の県道改良工事に伴う中継ポンプ制御盤の移設工事、また汚泥脱水機の修繕工事金額の257万0千円を増額し、補正後の予算総額を5,387万0千円とするものです。

議案第10号

長柄町介護保険特別会計補正予算（第1号）について……………【可決】

※事業費確定に伴う国庫償還金等の415万7千円を増額し、補正後の予算総額を5億4,075万7千円とするものです。

議案第11号

平成19年度決算認定について……………【継続審査】

※7名の委員で構成する「決算審査特別委員会」を設置し、閉会中の継続審査とすることに決定されました。

報告第1号

平成19年度長柄町健全化判断比率について……………【報告】

報告第2号

平成19年度長柄町農業集落排水事業特別会計資金不足比率について……………【報告】

報告第3号

平成19年度長柄町浄化槽事業特別会計資金不足比率について……………【報告】

※報告第1～3号について

平成19年6月に「地方公共団体の財政の健全化に関する法律」が制定され、地方公共団体は決算時に健全化判断比率及び資金不足比率を算出することが義務づけられました。

この比率が国の定める基準以上であるとき、地方公共団体は、早期健全化及び財政の再生並びに公営企業の経営の健全化を図るための計画の策定を義務づけられ、これにより地方公共団体の財政の健全化に資することを目的とするものです。

健全化比率については4つの指標で表されますが、長柄町はいずれも国の定める基準以下でした。

また、農業集落排水事業特別会計及び浄化槽事業特別会計の資金不足はありませんでした。

（結果については、広報ながら10月号4～5頁を参照ください。）

発議案第1号

長柄町議会会議規則の一部を改正する規則の制定について……………【可決】

※会議規則の定めるところにより、議案の審査または議会の運営に関し、協議または調整を行うための場を設けることができる旨の規定が新設されたことに伴い、議会活動としての全員協議会を会議規則に規定するものです。

請願第1号

「ミニマムアクセス米の輸入停止を求める意見書」採択に関する請願……………【採択】

請願第2号

「燃料、肥料、飼料、農業資材等の価格高騰に対する緊急対策を求める意見書」採択に関する請願……………【採択】

●追加日程

請願が採択され、追加日程で議員発議案（意見書）が上程され可決されました。

発議案第2号

ミニマムアクセス米の輸入停止を求める意見書……………【可決】

発議案第3号

燃料、肥料、飼料、農業資材等の価格高騰に対する緊急対策を求める意見書……………【可決】

添付資料①

添付資料②

一般質問

*第3回定例会では、1名の議員から一般質問の通告がありました。質問については以下のとおりです。

大野 和男議員

市町村合併について

市町村合併について、現状をどのように考えているのか。

答「動きのない現状をどのように考えているか」との質問だが、ご存知のとおり本年4月に茂原市、5月に一宮町において首長の選挙が行われ、共に新しい体制がスタートした。また合併について話し合う時期ではないと感じている。

加えて、合併しないことを掲げている長生村の村長も6月に再選されたことから、市町村長レベルでの「7市町村合併」についての議論や意見交換は大変難しい状況となっており、目指してきた「7つの合併」は、いよいよ一度、見極めなければならぬ段階に

入っているものと認識している。

これにより、長生郡市広域市町村圏組合の解散という合併のメリットを活かせないことになってしまい、その点からも不本意であり、また残念であると思う。

いずれにしても、二度の苦い経験を経たうえで、三度の機運が熟することを期待しているが、合併に関しては相手方、パートナーがあつての合併であることから、議会の皆様と相談をしながら、共に同じ方向を向き、一枚岩で取り組みたいと考えている。

認定こども園について

旧昭栄中学校校舎をすべて解体し、新たに認定こども園を建設するとすると、建設予算が大幅に増加するのではないか。

答まず、財産管理の点から考えると、旧昭栄中学校については現在も長柄町の教育財産として位置づけられている。したがって、当該施設の取り壊しをはじめとした財産処分については、教育委員会が所掌するものであり、認定こども園事業とは別の事業とすべきと考え

る。第2回定例会において、関係員の質問に対し「年次計画を立て、解体することが望ましい旨の、町教育委員会からの意見を受け、平成21年度の実施計画に計上する」と答弁したとおり、その後、事業化に向け検討



した。
 その結果、本定例会、一般会計補正予算の中に、「昭栄中学校旧校舎の解体工事実施設計業務費、189万円」を提案している。
 一方、建物の現状として、当該施設は平成17年の中学校統合以来、教育財産の廃校施設として3年が経過したが、その間、少年らによる建物内への不法侵入やガラスなどの器物破損等が何度か発生しており、近隣住民からも火災等への懸念や不安が町に寄せられている。
 このようなことから、認定ごども園として再活用する特別教室棟を除く、旧昭栄中学校の校舎解体は、地域防犯上の問題、また青少年の非行防止などの観点からも早期に実施すべきであると判断した。
 したがって、旧昭栄中学校施設の解体と、認定ごども園の整備は、二つの異なる事業であり、取り混ぜて全額で議論するものではないことをご理解願いたい。

添付資料①

請願の審査結果		
件名	請願提出者	結果
「ミニマムアクセス米の輸入停止を求める意見書」採択に関する請願	農民運動千葉県連合会 代表 大木 傳一郎	採 択
「燃料、肥料、飼料、農業資材等の価格高騰に対する緊急対策を求める意見書」採択に関する請願	農民運動千葉県連合会 代表 大木 傳一郎	採 択

添付資料②

議員発議（意見書）の審査結果		
件名	提出者・賛成者	結果
ミニマムアクセス米の輸入停止を求める意見書	提出者 長柄町議会議員 渡辺規明夫 賛成者 長柄町議会議員 阿部 泰兄 同 保川 秀雄	可 決
燃料、肥料、飼料、農業資材等の価格高騰に対する緊急対策を求める意見書	提出者 長柄町議会議員 渡辺規明夫 賛成者 長柄町議会議員 阿部 泰兄 同 保川 秀雄	可 決

平成20年
長柄町議会第2回臨時会
（10月22日）

第2回臨時会は、10月22日に開催されました。
 人事案件2件が提案され、原案のとおり同意されました。

●議案の概要

同意第1号

教育委員会委員の任命について……………【同意】

※任期満了に伴い、地方教育行政の組織及び運営に関する法律第4条第1項の規定により、山田禮氏を新たに任命するため、議会の同意を求めるものです。

同意第2号

固定資産評価審査委員会委員の選任について……………【同意】

※任期満了に伴い、地方税法第423条の規定により、清田勝利氏を新たに選任するため、議会の同意を求めるものです。

平成20年度 長柄町体育大会成績表

	種 目	優 勝	準 優 勝	会 場
屋 内 競 技	インディアカ	一宮ファイターズ	刑 部	水上小体育館 10月12日(日)
	バレーボール	水上クラブ	みのりクラブ	町民体育館 10月13日(月)
	ミニバスケットボール	ジャングルベアーズ (長柄町)	二宮フェニックス (茂原市)	日吉小体育館 10月12日(日)
	最優秀選手賞	ジャングルベアーズ (長柄町)	6年:松村美沙 (長柄小)	
屋 外 競 技	ソフトボール	だるま会	国府里さとみ会	旧昭栄中 10月12日(日)
	野 球	北 斗	フラワーゴールド	町営野球場 10月12日(日)
	グラウンドゴルフ	男:保川秀雄 女:蒔田千代	大岩久夫 大岩清枝	金谷農村公園 10月14日(火)
	ベストグロス賞	保川秀雄		
	ゲートボール	表彰はありません		多目的広場 10月9日(木)
	ゴ ル フ	男:神崎洋一 女:蒔田京子	加藤正和 渡辺裕子	5月22日(木)
		シニア:石垣 誠	大森岩太郎	千葉国際CC
少年サッカー	千葉 MOD' S (千葉市)	青葉台 FC (市原市)	10月13日(月) 町内小学校	



長柄スポーツ少年団の活躍

◆合気道

10月26日(日)に千葉市武道館で開催されましたスポーツ少年合気道連盟体技審査会に於いて、小学校3・4年生の部で4年風戸健太・御園生豊組が昨年に引き続き準決勝に出場いたしました。

◆ジャングルベアーズ(ミニバスケットボール)

10月18・19日に行われました長生秋季大会に於いて、ジャングルベアーズが優勝いたしました。決勝戦の相手は千葉県大会優勝の大原 MBBC とかなりの強敵でしたが、選手達は日頃の努力の成果を発揮し、チーム一丸となり優勝カップを手に入れました。

第18回長生地区

スポーツレクリエーション祭

- 10月26日(日)に睦沢総合運動場に於いて、長生地区スポーツレクリエーション祭が開催されました。ファミリーバドミントンでは、ファミリーの部
- で長柄 A チームが優勝、
- 一般の部でも長柄町が優勝。
- グラウンドゴルフでは、長柄町男子チームが準優勝、女子チームも4
- 位と健闘いたしました。



教育長コラム



#16

最近の事件から思うこと

秋葉原殺傷事件からつづけて、無差別殺人がおきており、事件がおきると以前より大きな事件で塗り替えられます。人が人を殺すことはどんな理由があっても許されるものではないですが、最近の事件の傾向は親に不満を抱え、世間を騒がすために全く関係ない善良な人を殺したり、傷つけたりします。過去には日本も戦争という悲劇がありました。命により戦い、大きく傷つき、いまだにその傷跡が癒えません。怨みも、憎しみも抱かずお国のためと戦った多くの人、またその家族の心に命の、尊さ、大切さが身にしみるように浸透していると思います。その思いが、日本の家庭で失いかけています。



なかつたでしようか。今、学校では命の大切さについて正面から取り組み、読書や生き物の飼育施設等体験教育を通し児童・生徒の育つ環境に応じた教育が展開しております。しかし本当に命を大切にする根源の教育は、親が自分の子どもを日々慈しみ愛し、行つていこと、行つてだめなこと、人や物を大切にすることを言葉でなく、肌を通じて伝えることではないかと思ひます。親が子を育て、その子が親を尊敬することが出来るような、社会になれば、人が人を殺すような事件はなくなると考えます。

ながら俳句

十月の句会より

角田 揚子

甦る 命の糧や さつまいも
大夕焼 ひとりの膳を 染めにけり
いわし雲 連れて帆船の

かたくなに 師に逆らいて
来たりけり 星月夜

図書室は 子等もヒソヒソ
昨日より 今朝の紅葉が

蠅螂の すごみも失せて 産卵す
里山に 自生竜胆 色濃くて

晴れ渡り 歓声聞ゆ 運動会
あかね空 蜻蛉わを描き

豊穰を 祝う鎮守の 秋祭
草むらに 可憐な野菊

余生とは 自由で孤独 菊の花
狭庭にも 愛つれば蝶来る

人はみな 花を愛して 人を恋ひ
金木犀 香り残して 暮れなすむ

清田 如水

露草に 吸わせ庭の陽
ふるさとや やつぱりふる
さと 赤とんぼ

ブルドーザー 黄の膝折りて 冬の川
明日ありと 日は沈みたり

山際を 赤く染めて 曼授沙華
濃紅葉 なれぬ手つきの

栗むいて ベットに寄添い
枯葉散り シベリアの 兎

茗荷汁 ひと日一度の 物忘れ
残さねば ならぬと思つ

間引菜も 残されし菜も まだひ弱
根深汁 あすの力に なつて欲し

吐く息の 白く漂つ 冬隣
龍胆に 今蘇える 遠き過去

國島 宏

役場・その他公共施設 電話案内

名称	電話番号
総務課	
総務企画班 (選挙管理委員会)	35-2111
財政管財班	35-2110
税務班	35-2112
議会班 (議会事務局)	35-2438
住民課	
保険住民班	35-2113
地域包括支援センター	30-6000
健康福祉班	35-2414
福祉センター	30-7200

名称	電話番号
住民課	
長柄保育所	35-3102
三島野保育所	35-4310
事業課	
産業振興班 (農業委員会)	35-4447
地域整備班	35-2114
教育課	
学校教育班	35-2437
学校給食センター	35-2003
生涯学習班・公民館	35-3242
会計室	35-2435

各公共施設の休館日

町公民館 11月25日(火)、12月1日(月)、8日(月)、15日(月)、22日(月)
町福祉センター 11月24日(月)、29日(土)、12月1日(月)、8日(月)、15日(月)、22日(月)、23日(火)
都市農村交流センター 11月27日(木)、12月4日(木)、11日(木)、18日(木)、25日(木)

各種相談日程

【 町 】

心配ごと相談	11/20(木)、12/1(月)、12/10(水)	午前10時～午後3時	福祉センター	☎35-0260
人権相談	11/20(木)、12/10(水)	午前10時～午後3時	福祉センター	☎35-0260
行政相談	12/10(水)	午前10時～午後3時	福祉センター	☎35-0260

※心配ごと相談・人権相談・行政相談については、相談日に限り電話でのご相談も受付しています。

交通事故巡回相談	12/9(火)	午前10時～午後3時	福祉センター	☎35-0260
子どもの虐待などの相談		児童福祉法が改正されて相談先が広がりました。 児童相談所や福祉事務所に加え、身近な市町村の窓口が子どもに関するあらゆる相談や虐待の疑いなどの連絡もお受けいたします。	健康福祉班	☎35-2414

【長生健康福祉センター：茂原市茂原1102-1 長生合同庁舎内】※該当日が祝日・振替休日の場合は実施しません。

女性のための健康相談	奇数月第2火曜日、偶数月第3水曜日（予約制）	午後1時～3時	地域保健福祉課	☎22-5914
未熟児等健康相談	奇数月第1木曜日（予約制）	午後1時～2時	地域保健福祉課	☎22-5167
療育相談	年4回（5月、8月、11月、平成21年2月の第2金曜日） （予約制）	午後1時～2時	地域保健福祉課	☎22-5167
こころの健康相談	第1・2月曜日（予約制） 第3木曜日（予約制）	午後2時～3時30分 午後3時～4時	地域保健福祉課	☎22-5167
こどもの発達相談	第4火曜日（予約制）	午後1時～5時	地域保健福祉課	☎22-5167
不妊相談	第2木曜日（予約制）	午後1時～3時	地域保健福祉課	☎22-5914
DV相談	毎週火曜日（予約制）	午前9時～午後5時	地域保健福祉課	☎22-5565
エイズ検査・相談	第1・3火曜日 偶数月第3火曜日	午後1時～2時 午後5時30分～7時	健康生活支援課	☎22-5167
骨髄バンク登録受付	第1・3火曜日（予約制）	午後1時	健康生活支援課	☎22-5167
肝炎ウイルス検査	第1・3火曜日	午後1時～2時	健康生活支援課	☎22-5167
腸内細菌検査（検便）	第1～4火曜日	午前9時～11時	検査課	☎22-5167

【 その他 】

弁護士による無料法律相談	予約日：12/12(金) 相談日：12/19(金) ※予約日の当日、午前9時から電話でのみ予約の受付をします。		東上総県民センター（長生合同庁舎内） 県政情報課	☎25-7830
移動暴力相談	12/10(水)	午前10時～午後4時	東上総県民センター 茂原市茂原1102-2	☎25-7830

こども急病 電話相談

急に子どもの具合が悪くなったとき、医療機関にすぐに受診させたほうがよいか迷われたとき、ご相談ください。
看護師・小児科医が電話でアドバイスをします。

相談日時

毎日・夜間
午後7時～午後10時まで

電話番号

#8000
（プッシュ回線・携帯電話）
☎043-242-9939
（ダイヤル回線・#8000をご利用いただけない場合）

日曜・休日当番医案内

診療時間は午前9時～午後5時までです。

日曜・休日当番医は、変更となる場合があります。
消防本部通信指令課（☎24-0119）へお問い合わせください。

月/日	茂原地区	
	内科系	外科系
11/23	金 坂 医 院 (22) 4885	公 立 長 生 病 院 (34) 2121
11/24	わだ内科クリニック (20) 3150	鎗田整形外科医院 (24) 8686
11/30	大 木 医 院 (23) 2546	本納整形外科・内科 (34) 5091
12/7	三 枝 医 院 (25) 2203	穴 倉 病 院 (24) 2171
12/14	鈴 木 医 院 (22) 2630	本納整形外科・内科 (34) 5091
12/21	長生内科神経内科医院 (24) 7752	君 塚 病 院 (25) 1811

長生都市夜間急病診療所案内

- 診療科目:内科・小児科 診療時間:午後8時～午後11時
茂原市八千代1-5-4（消防署裏）☎24-1010
- 夜間急病診療テレフォン案内 午後7時～翌午前6時 ☎24-1011