

長柄町合併50周年



主な内容

- 合併50周年記念式典.....2～3P
- 長柄中学校開校式.....4P
- 第8支回消防操法大会.....5P
- 「平成17年度ゴミゼロ運動」の実施.....6P
- 動物の正しい飼い方推進月間のお知らせ.....7P
- 千葉県生涯学習フェスティバル参加団体募集...8P
- ふれあい広場inながら参加者募集.....8P
- 献血について.....9P
- お知らせ.....10～11P
- 特別障害給付金.....12～13P
- 国民健康保険税の計算方法が変わります.....14P
- 各種相談.....16P

ながら

広報

人口と世帯数 (平成17年5月1日現在)	
人口	8,500人 (- 5)
男	4,244人 (+ 4)
女	4,256人 (- 9)
世帯数	2,745世帯 (+ 2)
()内は前月比	



No.272 平成17年5月19日発行

発行・編集 / 長柄町役場総務課 ☎0475 - 35 - 2111 〒297 - 0298 千葉県長生郡長柄町桜谷712番地
 長柄町ホームページ <http://www.town.nagara.chiba.jp/>



水が輝き 緑が輝き そして笑顔輝く
ヒューマンリゾートながら

長柄町合併50周年記念式典

昭和30年4月29日に長柄町が誕生して今年で50年、半世紀をむかえました。

この節目の年を記念し、町内外から多くの方々をお迎えして5月15日(日)日吉小体育館で記念式典を開催いたしました。

式典には、町の発展に尽くされた88名の方々へ表彰状などが贈られました。更に、本年度から新たなスタートとして統合した新長柄中学校の吹奏楽部が記念演奏を行ない式典を盛り上げてくれました。



▲森衆議院議員



▲来賓のみなさん



功労表彰を受けられたみなさん

自治功労

安藤 衛 鶴岡 松樹 柴崎 修康 阿部 嘉 小倉 一夫 阿部 泰兄 栗原 宏道 蒔田 穠 林 重雄 三枝 弘 鹿間 興屋 神崎 久夫 大野 成美 前田金太郎

交通防犯功労

若菜 秀胤 石井 文夫 神崎 好功 野崎 榮子 月岡 清 大野 和男 前橋 進 福嶋 仁 渡邊 敏男 小倉 正志 前川 スミ 伊藤 幸子 山崎惣一郎 大和久里美 小高美知子 大塚 義衛

大和久禎久

月岡 秀子 前田 ヤヱ 白井 明 平野 正敏 秋元 誼禮 尾高 正男 大和 道久 大和久和子 武内 詩子 柴崎 光江 前橋 孝洋 木嶋 文晃 内藤 泰雄 御園生国吉 明石ケイ子

消防功労

池座 輝美 城竹 貞治 鶴岡 邦雄

社会福祉功労

前田 邦治 行方千佳代 風戸 市平 古坂 義一 伊藤 和儀 三橋 涉

社会体育功労

山崎 悦功 鹿間 英司 佐久間義孝 神崎 義一 岩井 啓人

産業功労

保川 秀雄 行方 正 鳥山 雅弘 内藤 馨 尾高 孝一 蒔田 武 小出 重信 佐久間 義一 伊藤 哲男 大和久 厚 伯耆原正一 佐久間時夫 岡本 誠一 農産物生産組合 與川 元吉

教育文化功労

山崎 啓爾 鶴岡 實 星野 芳江 佐久間文夫 安藤 一男 津島 壽夫 関屋 武士 鎗田 和平 石井 富雄 高橋 輝男

(敬称略)

長柄町立長柄中学校開校式挙行する

平成十七年五月十二日に、長柄町及び町教育委員会並びに長柄中学校主催により、多くのご来賓や保護者を招き、長柄中学校体育館において盛大に挙行されました。長柄町立長柄中学校は、旧長柄中学校と旧昭栄中学校の統合中学校としてスタートしました。開校の日を迎えるまで、多くの関係機関と関係者のご努力とご尽力にあらためて御礼申し上げます。



また、開校に当たり現在まで学校の環境整備、施設整備を行ってまいりましたが、本年度以降につきましても、引き続き学校運営の充実を図るため整備を図ってまいります。

終わりに、長柄町立長柄中学校が、多くの伝統を継承し、輝かしい中学校になりますよう願います。



6月19日(日) 午前9時～



第26回

第8支団 消防操法大会

消防団員の操縦技術の向上と志気の高揚を図り、もって消防活動の確立を期することを目的とした、第8支団消防操法大会が6月19日(日)に長柄町役場駐車場で開催されます。(左の写真は去年の操法大会)

防災行政無線（個別受信機） 電池交換及び接続コードの 確認を!!

防災行政無線（個別受信機）は、停電になりますと、受信機内の乾電池に電源が自動的に切り替わるように作られております。非常時の受信に支障がないようにする為、個別受信機内の4本の単2乾電池は、1年に1回必ず交換してください。

電池の液漏れにより故障の原因になります。



携帯電話 からの 緊急通報は

近年、携帯電話の普及に伴い火災や救急等の緊急事態が発生した際にも携帯電話による119番通報が増加しています。

しかし携帯電話から通常の119をダイヤルすると市原市消防局に通報された後に長生都市消防本部に転送されます。

転送された電話は、通話中の音声小さく通報内容が聞き取れないため、余分に時間がかかります。

長生都市内から携帯電話による緊急通報をする場合は、**0475(24)0119**に通報してください。

登録を
お願いします。
0475-24-0119



「平成17年度ゴミゼロ運動」の実施について



開催日時

5月29日(日)

雨天決行

ゴミステーションからの回収は午前9時より開始します。

実施方法

各自治会の不燃物ステーションを巡回し、缶とビンを回収いたします。(今回は可燃ごみの回収は致しません。)カン・ビンは「燃えないゴミ専用袋」に分別し、各地区のゴミステーションに8時30分までに、置いてください。町内美化のため、町民の皆様のご協力をお願い致します。

お問合せ 役場 生活環境課 ☎35-2439

6月は、廃乾電池の収集があります

長柄地区

6月15日
水曜日

日吉地区
水上地区

6月10日
金曜日

使用済みのマンガン乾電池やアルカリ乾電池を、透明の買物袋などに入れ「乾電池」と表示して、「資源ゴミ(燃えないゴミ)の集積所」に午前8時30分までに、出して下さい。古紙類と同時に収集しますのでビン・カン・ペットボトル等の下や陰にならないように注意してください。

なお、ボタン電池やニカド電池、リチウムイオン電池等には、希少な資源が含まれています。電気機器販売店の回収ボックスへ返却し、リサイクルにご協力ください。



※ボタン電池・充電式電池は電気小売店の回収ボックスへお願いします。

透明の買物袋などに入れて、「乾電池」と表示して下さい。出す場所は「資源ゴミ(燃えないゴミ)の集積所」です。

お問合せ 役場 生活環境課 ☎35-2439

動物の正しい飼い方推進月間のお知らせ

6月は動物の正しい飼い方推進月間です。
次のことに注意して、動物を適切に飼いましょう。

動物には、飼い主が分かるよう、名札などをつけましょう。

犬の首輪には、登録鑑札と狂犬病予防注射済票をつけることが法律で義務付けられています。万一逃げ出した場合の発見にも役立ちます。

動物は責任をもって終生飼いましょう。動物を虐待したり、捨てたりすると、法により罰せられることがあります。

犬やねこが飼えなくなった場合は、新しい飼い主を探しましょう。
飼い主探しの方法を紹介しますのでお問い合わせください。

犬やねこがみだりに繁殖しないように、不妊・去勢手術などの措置に努めましょう。

子犬や子ねこを新しい飼い主に譲る場合は、離乳前に母親から引き離さないでください。

犬やねこに、公の場所や人の敷地内で排泄させるような迷惑行為はやめましょう。犬の運動と排便はしつけにより分けることが可能です。犬の正しい飼い方・しつけ方教室を開催しておりますのでお問い合わせください。

犬の放し飼いは禁止されています。犬を運動させる場合は、犬を制止できる人が短い引き綱で行いましょう。

ねこは屋内で飼いましょう。他人への迷惑を防止したり、病気や交通事故等の危険から守ることができます。

問い合わせ先

長生健康福祉センター（長生保健所） ☎0475 - 22 - 5167

動物愛護センター ☎0476 - 93 - 5711



平成
17年度

狂犬病予防注射日程表(集合注射最終日)

- 犬の登録をされている方は、必ず受けましょう！
- 「犬を飼い始めて、まだ登録していない方」や、「既に登録してある犬が亡くなっている方」は、役場生活環境課まで報告をお願いします。

実施日	時 間	会 場
5 / 25	9:30 ~ 10:00	長柄町役場
(水)	10:20 ~ 10:50	長生農協長柄支所
	11:10 ~ 11:40	刑部 梅乃木荘

お問合せ 生活環境課 ☎35 - 2439

千葉県生涯学習フェスティバル 参加団体募集

生涯学習フェスティバルとは

県内の生涯学習団体等が集まり、日頃の学習成果等を多彩なイベントの形で発表する祭典です。

いつどこで 期 日：平成17年10月8日(土)・(日) 場 所：東金文化会館（東金市八坂台1 - 2107 - 3）

募集企画

- 1 **ステージ発表** ・大ホールまたは小ホールのステージで、音楽、合唱、舞踊、伝統芸能、ダンス、文化発表、ダンス、文化発表、スポーツ演技、武道演式等の発表を行います。発表時間は1団体20分程度です。
- 2 **野外広場活動** ・野外テントを利用して、団体の活動紹介、体験教室、展示、販売（作品販売・特産品販売等）などを行います。
・野外広場で音楽、大道芸等のパフォーマンスを行います。
- 3 **作品展示** ・作品展示室で絵画、書画、写真、活け花等の作品展示を行います。
- 4 **図書・読書活動関係発表**
・会議室を利用して、読み聞かせ、紙芝居、人形劇などを行います。

参加できる団体及び経費

- 1 **参加できる団体** 学校、法人、NPO、生涯学習団体、社会教育関係団体、文化団体、スポーツ団体、商工会のほか、学校・職場・地域のサークルやグループ等です。
ただし、宗教活動、政治活動と関わりのある団体、営利を目的とする団体は参加できません。
- 2 **経 費** 生涯学習フェスティバルに参加するための経費は、参加団体において負担をお願いします。

選考決定

千葉県生涯学習フェスティバル実行委員会において、参加団体の選考及び決定を行い、7月下旬頃に結果をお知らせする予定です。

応募方法、問い合わせ先

参加申込書に必要事項を記入し、6月6日(月)までに下記までお申し込みください。
〒260-8662 千葉市中央区市場町1-1
千葉県生涯学習フェスティバル実行委員会（千葉県教育庁生涯学習課）担当：岩瀬
TEL 043-223-4072 FAX 043-222-3565 ホームページ <http://www.pref.chiba.jp/kyouiku>

ふれあい広場 in ながら 参加者募集

緑に囲まれたバーベキューテラスでのふれあいパーティーを企画しました。
楽しく、和やかな時間を過しませんか？

- 日 時** 平成17年6月19日(日)10時受付開始
- 場 所** 長柄町都市農村交流センター
- 参加者** 25歳から55歳くらいまでの独身男女 各15名
- 参加費** 男性2,000円 女性1,000円
- 内 容** バーベキュー・フリートーク

お申込・お問い合わせ

長柄町農村青年等結婚相談所事務局（役場産業課内）
電話（35）4447

お気軽にご参加ください。

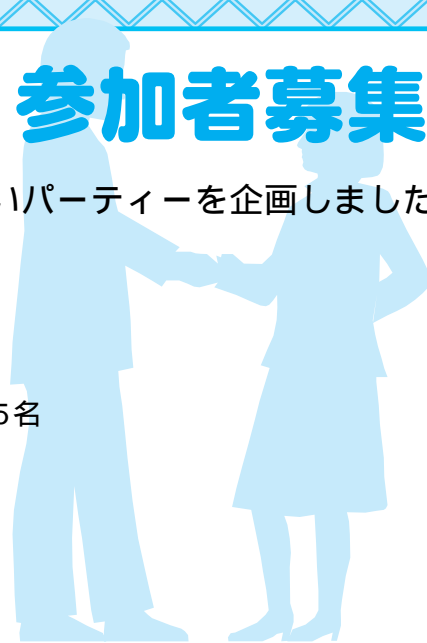

+ Yes, 愛 do. 献血

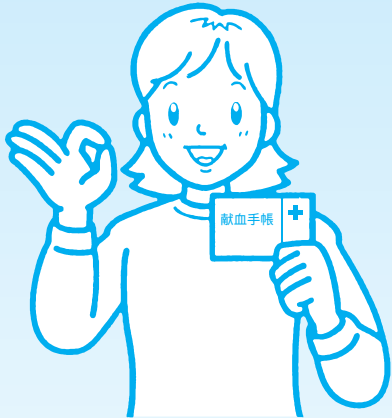

献血していただく前には、医師が健康診断をいたします。

献血で使用する針は、全て使い捨てですのでエイズ等に感染することは一切ありません。服薬中の方は、献血できない場合があります。患者さんのために、エイズ検査目的の献血はお断りいたします。

時代は「400ml」

安全な輸血のために
いま求められているのは400ml献血です。

400ml献血 献血基準

年 齢 / 満18歳～満69歳
体 重 / 男女共50kg以上
献血間隔 / 男性12週間
女性16週間
年間総献血量 /
男性1,200ml以内
女性800ml以内

200ml献血 献血基準

年 齢 / 満16歳～満69歳
体 重 / 男性45kg以上
女性40kg以上
献血間隔 / 男女共4週間
年間総献血量 /
男性1,200ml以内
女性800ml以内

次の献血日にご協力下さい

平成17年6月20日月曜日
長柄町保健センター
午前9時30分～午後0時30分

お問い合わせ 長柄町役場 保健福祉課 ☎(35)2414

新刊図書のご案内

公民館図書室(3、4月分)

書 名	著 者 名	書 名	著 者 名
天国の住民が教えてくれること	ポール・ミーク	夏の香り 上・下	チェ・ホヨン
義経	宮尾 登美子	さくらももこのおもしろ宝石手帖	さくら ももこ
アイムソーリー、ママ	桐野 夏生	背広の下の衝動	新堂 冬樹
赤い長靴	江國 香織	ブルータワー	石田 衣良
レイクサイド	東野 圭吾	夜のピクニック	恩田 陸
島倉家 これが私の遺言	島倉 千代子	何があっても大丈夫	櫻井 よしこ

児 童 書	児 童 書	児 童 書	実 用 書
はらぺこあおむし	ようちえんのいちにち	みいたんとねぼすけくまさん	初めてのガーデニング大図鑑
ぴよちゃんのかくれんぼ	子うさぎのチノ	ペンちゃんのねえ、あそぼ	冷凍保存で節約保存おかず
わんぱく長屋の寿限無	ふしぎなパイづくり	ドーナツ ポーン!	千葉のさわやか散歩 42コース
かいていかいぞくむら	ないてるのだーれ?	もりもり小学校 おべんとう	日帰り・一泊東京・関東周辺
ふしぎなパイづくり	ジोजジオのたんじょうび	謎のオーディション	大満足の家族旅行

「たんぼぼの会」による絵本の読み聞かせ

- ・幼児と保護者対象・・・第1・3金曜日 10:30～11:00
- ・小学生対象・・・第1・3土曜日 10:15～10:45

こどもと一緒に自由に参加してください。楽しいよ!

ら せ

ポジティブ・アクション 推進セミナーの ご案内

少子・高齢化などにより労働力の減少が見込まれる中で、従業員に能力を最大限に発揮していただくためにも個々の企業において自主的かつ積極的な取組（ポジティブ・アクション）が求められています。

【プログラム】

「ポジティブ・アクションの推進」～女性の活躍を妨げる神話の打破～

(財)社会経済生産性本部 社会労働部長 北浦 正行

「均等推進企業表彰」表彰式及び受賞企業の事例発表
職場でのトラブル解決のために

【日 時】平成17年 6月22日(水)
13:30～16:00

【会 場】ホテルポートプラザちば
2F ロイヤル

(JR・モノレール千葉みなと駅前
TEL:043-247-7211)

【対 象】企業の人事・労務担当者、
女性労働者、一般県民 120名

【問い合わせ・参加申込先】

(財)21世紀職業財団千葉事務所

☎043-225-2295 ■043-225-2080

主 催：千葉労働局 千葉県 (財)
21世紀職業財団千葉事務所 千葉
女性の活躍推進協議会

6月は 男女雇用機会 均等月間 です

～第20回 男女雇用機会均等月間～

男女雇用機会均等法が施行されて20年目を迎え、本月間も第20回という記念すべき節目を迎えます。この間、制度上の男女均等取扱いには定着しつつあるものの、妊娠・出産を理由とする解雇等の事案の

増加や女性管理職割合は低い水準にあるなど男女間の事実上の格差が依然みられます。

実質的な男女均等取扱いを実現するためには女性を含む労働者、中間管理職、企業のトップの各層が固定的性別役割分担意識の解消に努めることはもとより、女性労働者自らが仕事に積極的にチャレンジすることができるよう、ポジティブ・アクションの取組が不可欠であり、取組が進んでいる企業ほど、企業経営の業績や売上は良好という関係もみられます。(財)21世紀職業財団「企業の女性活用と経営業績との関係に関する調査」。

厚生労働省では、昭和61年から6月を「男女雇用機会均等月間」と定め、下記の目標及びテーマを掲げ、全国的に特別活動を展開しています。

目 標

- (1)労使を始め社会一般に対する男女雇用機会均等法の一層の周知徹底
- (2)男女雇用機会均等法の履行確保
- (3)ポジティブ・アクションの促進

テ ー マ

私の本気 会社の本気 ポジティブ・アクションに取り組んでいますか？

～均等法も20歳になりました～

ポジティブ・アクションとは？

「営業職には女性はほとんど配置されていない」「課長以上の管理職は男性が大半を占めている」など、男女雇用機会均等法を遵守するだけでは解消できない実質的な男女格差を解消し、女性の能力発揮を図るために、個々の企業が進める自主的かつ積極的な取組のことです。

ポジティブ・アクションに取り組んだ結果、女性労働者の労働意欲が向上しただけではなく、女性の活躍が周囲の男性に刺激を与え、結果的に生産性が向上し、企業イメージもアップしたなどさまざまなメリットがあります。

ご存じですか？雇用均等室 働くあなたをサポートします。

雇用均等室では

...職場の男女格差、セクハラ等の相談を受けています。

- ・女性はパート以外、採用しないと言われた！
- ・「産休を取りたい」と事業主に申し出たら、パートへ身分変更と言われた！
- ・上司からセクハラを受けて困っている。
- ・育児休業からの復帰後、夜勤ができれば退職するよう言われた。

このような職場の男女差別、妊娠・出産解雇、セクハラ、育児・介護休業などの問題を受け取ります
お困りではありませんか？

まずは、ご相談ください。

千葉労働局雇用均等室

☎043-221-2307 ■043-221-2308

育児・介護休業制度の規定整備に関しても、ご利用ください。

予防接種のお知らせ

BCG予防接種

日 程 6月7日(火)

受付時間 午後1時15分

～1時30分受付

対象者 平成17年1月5日生まれ

～3月6日生まれ

ポリオ経口生ワクチン

日 程 1回目 終了しました。

2回目 6月23日(木)

時 間 午後1時30分～2時受付

対象者 平成16年7月～12月生まれ

とそれ以前に生まれて

2回接種が終了していない

190ヶ月未満児

・約1ヶ月前に対象の方には郵便でお知らせしています。予防接種において欠席の連絡のない方にはその後の通知をしない場合があります。

会場・問い合わせ

町保健センター ☎(35)2486

お 知

「第19回リサイクルフェア」の開催について

<開催日時>

6月12日(日)午前9時30分～
正午まで
「雨天の場合は6月19日(日)に開催」

<開催場所>

長生クリーンパーク
茂原市下永吉2101番地

お問合せ

長生郡市広域市町村圏組合
環境衛生課 ☎23-4944

電波利用保護旬間 について

総務省では、6月1日から10日まで、「電波利用保護旬間」として、携帯電話、消防・救急無線、テレビ・ラジオなど市民生活に欠かせない電波の利用を保護する活動を行っています。社会生活を脅かす不法な電波をなくすため、電波はルールを守って正しく使いましょう。

問い合わせは関東総合通信局
不法無線局による混信・妨害
☎03-5562-7555
テレビ・ラジオの受信障害
☎03-5220-5690
放送相談(地上デジタル放送)
☎03-5220-5693

第3回介護者教室 開催について

開催日時：17年6月25日(土)
9:30～10:45予定
場 所：長柄ケアセンター内
長柄町在宅介護支援センター
テーマ：在宅高齢者の口腔ケア
在宅での日々の口のケア(口臭、
入れ歯、飲み込み等)についてお
困りのことがあればなんでもご相
談下さい。当日は、当施設の歯科
衛生士が講師として対応致します。

定 員：10名程度
申込方法：電話にて受け付け致し
ます。
電話番号：35-5588
受付時間：平日8:30～17:30
担 当：富樫・岡島
無料ですのでお気軽にどうぞ!!

= 町営プールの アルバイト募集 =

7月の開園にあたりアルバイト
を募集いたします。夏の日差しを
浴びながら、健康的に働いてみま
せんか? 詳細についてはお問い合
わせ下さい。

問合せ先

都市農村交流センター ☎35-2323

「不正大麻・けし撲滅運 動」の実施について

大麻や植えてはいけないけし
(ソムニフェルム種、セティゲルム
種)は、大麻樹脂や麻薬などの原
料として悪用されることがあり、
一般には栽培が禁止されています。

しかし、いまだに野生の大麻が
あったり、植えてはいけないけし
が栽培されていたりすることがあ
ります。

そこで、大麻・けしの不正栽培
及び自生の大麻・けしを撲滅する
ために、毎年5、6月に「不正大
麻・けし撲滅運動」を実施します。

大麻や植えてはいけないけしを
発見した場合は、最寄りの警察署
もしくは、長生健康福祉センター
総務企画課(☎22-5167)、県庁薬
務課(☎043-223-2620)までご連絡
ください。



ジャングルベアーズ 団員募集について

(長柄スポーツ少年団ミニバスケット部)

ジャングルベアーズでは、多く
の団員が元気に活動し、優秀な成
績を残しております。

スポーツクラブという集団を通
して、お子様の身体を鍛えるだけ
でなく、勝負の厳しさ、人間性、
マナーの尊さなど社会性を身につ
けさせたいと考えております。

当スポーツ少年団の日ごろの活
動をぜひ見学にいらしてください。
幅広く新団員を募り、歓迎いたし
ます。

見学や体験入団も行います。土
日だけの参加もOKです。お気軽に
お電話下さい。

ミニバスをやってみみたい子供達、
友達をたくさん作りたい子供達は
見学に来て下さい。クリスマス会
などもあるよ!

記

1. 練習日

土曜の午前8時30分から午後
3時
日曜の午前8時30分から12時
水曜、木曜の午後6時から午
後8時

2. 長柄小学校 体育館

3. 小学校 3～5年生の女子

連絡先 監督 石井敏弘
☎35-2564
☎090-1453-5102

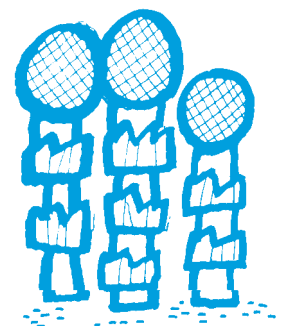

4. 請求に必要な書類

* 1 特別障害給付金請求書

2 年金手帳または基礎年金番号通知書（添えることができないときは、その理由書）

* 3 障害の原因となった傷病にかかる診断書（次の 及び に該当する場合は、複数の診断書が必要となります。）

障害の原因となった傷病が複数ある場合、各傷病についての診断書

65歳を超えている方は、65歳到達前と請求時現在の傷病についての診断書

4 レントゲンフィルム（次の ~ の傷病の場合）及び心電図所見のあるときは心電図の写し

呼吸器系結核、肺化のう症、けい肺（これに類似するじん肺症を含む。）

~ 以外の傷病であっても認定または審査に際しレントゲンフィルムが必要となる場合があります。

* 5 病歴等申立書

* 6 受診状況等証明書（3の診断書が初診時に治療を受けた病院と異なる場合に必要となります。）

* 7 特別障害給付金所得状況届

任意加入対象の学生であった方がその他必要なもの

8 生年月日についての市区町村長の証明書（住民票など）または戸籍の抄本

9 在学証明書

* 10 在学内容の証明にかかる委任状（在学されていた学校について、国民年金法上の適用が不明な場合、社会保険庁（社会保険事務局）が請求者に代わって学校に照会を行うために必要な書類となります。）

任意加入対象の被用者の配偶者であった方がその他必要なもの

11 戸籍の謄本（生年月日及び婚姻年月日確認のため）

12 年金加入期間確認通知書（共済用）（初診日において配偶者が共済組合の加入員であった場合に必要となります。）

* 印の用紙は、市区町村役場・社会保険事務所にあります。

その他、受診状況等証明書を添付できないなどの理由により初診日の確認ができない場合、65歳到達前の傷病についての診断書が添付できない場合、在学証明書を添付できない場合などにおいては、その他当時の状況を確認できる参考資料を提出していただくこととなります。

5. ご注意いただきたいこと

- ・ 給付金は、請求月の翌月分から支給されます。
- ・ 障害の認定や、初診日、初診日における在学状況や扶養関係等を確認するために必要な書類等が全て揃わない場合であっても、まずは、請求を行っていただき、後日、これらの不足している必要書類等をご提出いただき、認定された場合には、認定後、請求月の翌月分から支給されます。
- ・ 障害認定事務は、過去の状況を確認する必要があるなど非常に時間を要する場合があります。個々のケースにもよりますが、支給の決定まで数ヶ月かかることもありますので、あらかじめご了承ください。なお、支給が決定されれば、請求月の翌月分に遡って支給されます。
- ・ なお、給付金の支給を受けた方は、申請により国民年金保険料の免除を受けることができます。

お問い合わせ：長柄町役場 住民課 ☎35-2113
最寄りの社会保険事務所・事務局までお願いいたします。

特別障害給付金 17年4月からはじまりました

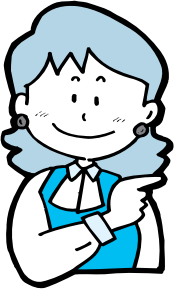

国民年金の任意加入期間に加入しなかったことにより障害基礎年金等を受給していない障害者の方について、国民年金制度の発展過程において生じた特別な事情にかんがみ、福祉的措置として「特別障害給付金制度」が創設されました。

給付金の支給対象になる方は、お住まいの市区町村役場の窓口で請求手続きを行っていただく必要がありますので、忘れずに手続きをしてください。

1. 支給の対象となる方

- (1) 平成3年3月以前に国民年金任意加入対象であった学生
- (2) 昭和61年3月以前に国民年金任意加入対象であった被用者（厚生年金、共済組合等の加入者）の配偶者

であって、当時、任意加入していなかった期間内に初診日（ ）があり、現在、障害基礎年金1級、2級相当の障害に該当する方。ただし、65歳に達する日の前日までに当該障害状態に該当された方に限られます。

なお、障害基礎年金や障害厚生年金、障害共済年金などを受給することができる方は対象になりません。また、給付金を受けるためには、社会保険庁長官の認定が必要になります。

() 障害の原因となる傷病について初めて医師又は歯科医師の診察を受けた日

2. 支給額

障害基礎年金1級に該当する方：月額5万円（2級の1.25倍）

” 2級に該当する方：月額4万円

- ・支給額は、毎年度物価の変動に応じて改定されます。
- ・ご本人の所得によっては、支給が全額又は半額、制限される場合があります。
- ・老齢年金、遺族年金、労災補償等を受給されている場合には、その受給額相当は支給されません。また、経過的福祉手当を受給されている方は、当該手当の支給は停止されます。
- ・給付金は、認定を受けた後、請求月の翌月分から支給されます。
- ・支払いは、年6回（2月、4月、6月、8月、10月、12月）です。前月までの分をお受け取りいただくこととなります。（初回支払いなど、特別な場合は、奇数月に支払いが行われる場合もあります。）

3. 請求手続きの窓口等

(1) 窓口

請求の窓口は、住所地の市区町村役場です。

なお、特別障害給付金の支給に関する事務は、社会保険事務局（社会保険庁）で行います。

(2) 請求の受け付け開始日

平成17年4月1日から受け付けいたします。

原則として、65歳に達する日の前日までに請求していただく必要がありますが、経過措置として、施行日（平成17年4月1日）に65歳を超えている方は平成22年3月31日まで申請することができます。また、施行日以降間もなく65歳に達する方についても必要な経過措置が講じられる予定です。

国民健康保険税の 計算方法が変わります

平成17年度課税分（平成16年中の所得申告の内容で計算）の、国民健康保険税の計算方法が次のように変わります。

主な変更点

1. 医療基礎部分の改正

- | | | |
|------|---------------|-----------------|
| ・所得割 | 課税対象所得金額の6.6% | 7.6% |
| ・資産割 | 固定資産税年税額の43% | 40% |
| ・均等割 | 1人当たり | 18,000円 20,000円 |
| ・平等割 | 1世帯当たり | 23,000円 25,000円 |

介護部分・課税限度額は現行どおり

所得割課税対象額の減少、医療給付費の支払の増加等により改正されますので納税者の皆様方のご理解をお願いいたします。

利用できる金融機関

- ・長生農協
- ・千葉銀行
- ・千葉興行銀行
- ・京葉銀行
- ・みずほ銀行
- ・りそな銀行
- ・東京スター銀行
- ・房総信用組合
- ・市原市農協
- ・郵便局

町民税、固定資産税、軽自動車税、国民健康保険税及び介護保険料の納付は、口座振替が便利です。

この制度を利用すると、左記の金融機関または郵便局の預貯金口座から振替によって納税することができますので、手数料が少なく済み、大変便利です。

新たに口座振替を希望される場合は、預貯金先金融機関または役場税務課に「口座振替依頼書」を提出してください。

「口座振替依頼書」は、役場税務課、長生農協の町内各支所、町内の郵便局に備え付けてあります。

納税義務者ごとに申し込みが必要になりますのでご注意ください。

納税

には

安心便利な

口座振替

を

今月の納税のお知らせ

●国民健康保険税 第1期分 ●介護保険料 第1期分

納付期限は、5月31日（月）です。納め忘れのないようご注意ください。

口座振替申し込みの方は、納付期限前日までに口座の残高確認をお願いいたします。

なから俳句

四月の句会より

大野史恵

居すわりし仔猫我が家の人気者

満開の桜トンネル裏見ゆ

春暁の朝餉の支度鳥の声

歩みより流れややはや春の水

渡辺まさ

ふところに貰われて行く仔猫かな

野良帰り行手あまたに春の星

畑中の一際映ゆる紅辛夷こうしんい

春の川堤の草を映しけり

角田揚子

襟もとに春風新た女客

ねむたさの春の日暮れや留守居番

じゃれながら毛糸にからむ仔猫かな

都会より来たりて暫し初音聴く

渡辺みのる

人並みに命名されて仔猫来る

容貌にやや難のあり捨て仔猫

学園は風も草木も春色に

植木市かけあいの声父に似て

山崎 清風

縁側にもつれて遊ぶ仔猫達

職ゆずり余生培う春の畑

春の夢夕餉なつかし母の里

長柄ダム満水の面に花散らす

國島 宏

仔猫啼くサーモンピンク咽のどの色

木蓮は満開なれど訪う人もなし

見あぐれば月朧るなり露天風呂

何もかも忘れてまどろむ春の午後

清田如水

捨てに来し仔猫は膝に甘え寄り

つばくらはや開けつばなしの大嶌家

シャボン玉芝の青さを呑んで飛び

菜の花のふるさと色に暮れにけり

平川あざみ

すれちがふ時に仔猫のあまえ啼き

木の芽吹く老いには老いの夢があり

主婦の役嫁にゆずりて四温かな

女にも敵はありけり化粧鏡

長柄町および公共施設電話案内

役場本庁舎 (代)35-2111

生涯学習課は4月1日から、公民館に移転しました

総務課	35 - 2111	都市農村交流センター	35 - 0055
企画財政課	35 - 2110	公民館・生涯学習課	35 - 3242
税務課	35 - 2112	長生広域消防本部	24 - 0119
住民課	35 - 2113	味庄分遣所	35 - 2441
建設課	35 - 2114	長生広域水道部	23 - 9491
生活環境課	35 - 2439	環境衛生センター(ゴミ処理場)	23 - 4944
産業課・農業委員会	35 - 4447		
保健福祉課	35 - 2414		
教育委員会(学校教育課)	35 - 2437		
議会事務局	35 - 2438		
保健センター	35 - 2486		
福祉センター	} 30 - 7200		
シルバー人材センター			
給食センター	35 - 2003		



各種相談日程

心配ごと相談

相談日 6/1(水) 6/20(月)
受付時間 午前10時～午後3時
場所 町福祉センター
☎(35)0260

人権相談

いじめ 扶養相続等の家庭問題
いやがらせ等の悩みごと

相談日 6/10(金) 6/20(月)
受付時間 午前10時～午後3時
場所 町福祉センター
☎(35)0260

行政相談

相談日 6/10(金)
受付時間 午前10時～午後3時
場所 町福祉センター
☎(35)0260

心配ごと相談・人権相談・行政相談については、相談日に限り電話でのご相談も受付しています。

出張年金相談

相談日 6/23(木)
場所 茂原市役所市民室
受付時間 午前9時～
役場住民課
☎(35)2113
千葉社会保険事務所
☎043(242)6327
「先着60名まで」

女性の健康相談

相談日 第2水曜日(予約制)
受付時間 午後1時30分～午後3時
場所 地域保健福祉課
☎(22)5914

未熟児健康相談

相談日 第1木曜日
受付時間 午後1時～午後2時
場所 地域保健福祉課
☎(22)5167

療育相談

相談日 第2金曜日
受付時間 午後1時～午後2時
場所 地域保健福祉課
☎(22)5167

こころの健康相談

相談日 第1・3月曜日(予約制)
受付時間 午後2時～午後3時30分
相談日 第2火曜日(予約制)
受付時間 午後3時30分～午後4時30分
場所 地域保健福祉課
☎(22)5167

こどもの発達相談

相談日 第3金曜日(予約制)
受付時間 午後1時～午後4時
場所 地域保健福祉課
☎(22)5167

骨髄バンク登録受付

相談日 第1・3火曜日(予約制)
受付時間 午後1時
場所 健康生活支援課
☎(22)5167

腸内細菌検査(検便)

相談日 第1・4火曜日
受付時間 午前9時～午前11時
場所 広域検査課
☎(22)5167

水質検査

相談日 指定した水曜日(予約制)
受付時間 午前9時～午前11時
場所 広域検査課
☎(22)5167

栄養・健康相談

相談日 6/9(木)
受付時間 午前9時～午前11時
場所 町保健センター
☎(35)2486

乳児健康相談

相談日 6/15(水)
受付時間 午後1時30分
場所 町保健センター
☎(35)2486

不妊相談

相談日 第2木曜日(予約制)
受付時間 午後1時～午後3時
場所 地域保健福祉課
☎(22)5914

DV相談

相談日 毎週火曜日
受付時間 予約制(配偶者やパートナーから受ける暴力に関する相談です)
場所 地域保健福祉課
☎(22)5565

エイズ検査・相談

相談日 第1、3火曜日
受付時間 午後1時～午後2時
場所 健康生活支援課
☎(22)5167

移動暴力相談

相談日 6/22(水)
受付時間 午前10時～午後4時
場所 北総県民センター
香取事務所
☎0478(54)1311

子供相談

しつけ 障害 養護 非行
教育等の子供に関する相談

相談日 6/9(木)
受付時間 午前10時～午後3時
場所 勝浦市役所
千葉中央児童相談所
☎043(253)4101

交通事故相談

相談日 6/14(火)
受付時間 午前10時～午後3時
場所 町福祉センター
☎(35)0260

弁護士による無料法律相談

予約日 6/17(金)
相談日 6/17(金)
予約の当日、午前9時から電話で予約の受付をいたします。
場所 茂原市茂原110212
東上総県民センター
県政情報課
☎(25)7830

(マタニティ教室)

妊婦さんの仲間づくりと妊娠出産についての勉強会です。
開催日 3回目 6月17日(金)
受付時間 午後1時30分～午後1時40分
場所 町保健センター
☎(35)2486

子どもの虐待などの相談

4月から児童福祉法が改正され相談先が広がりました。児童相談所や福祉事務所に加え、身近な市町村の窓口が子どもに関するあらゆる相談や虐待の疑いなどの連絡窓口も受け付けいたします。
相談窓口 保健福祉課
☎(35)2414

お年寄りの介護に関する相談

相談方法・お電話や来所
お手紙、どのような方法でもかまいません。家を空けられない方は、職員が訪問し相談をお受けします。
専属の職員による相談日時
月～金曜日(祝日を除く)
8時30分～17時30分
場所 長柄町立鳥59712
(長柄ケアセンターに併設)
☎(35)5588

2020 テレフォン千葉

育児・介護などの情報を無料で提供します。
育児情報：保育所 家庭保育、ベビーシッター、学童保育等
介護情報：高齢者向け福祉サービス、民間ホームヘルパー、老人病院、老人ホーム、介護用品等
家事代行情報：家政婦紹介等
受付時間
月～金曜日(祝日を除く)
9時30分～16時30分
問合せ先
2020テレフォン千葉
(21世紀職業財団千葉事務所)
☎043(225)2020

町福祉センター ☎(30)7200(直) / 町保健センター ☎(35)2486(直)

日曜・休日当番表

日曜・休日当番医について

日曜・休日当番医は、変更となる場合がありますのでご了承ください。
また、診療時間は午前9時(診療開始)から午後5時(診療終了)までです。変更する場合があります。
茂原市長生都市医師会 ☎(24)3285

月/日	茂原地区		月/日	茂原地区	
	内科系	外科系		内科系	外科系
6/5	イナリマクリニック (24)8987	長生病院 (34)2121	6/19	大木医院 (23)2546	茂原機能クリニック (25)7755
6/12	茂原中央病院 (24)1191	鎗田整形外科医院 (24)8686	6/26	武田メディカルクリニック (20)1910	君塚病院 (25)1811

長生都市夜間急病診療所案内

診療時間：午後8時から午後11時
診療科目：内科・小児科 ☎(24)1010 テレフォン案内 ☎(24)1011