

広報ながら

4

No.4139

2019.4.19発行



4月5日、たがろこども園で入園式が行われ、24名のお友だちが入園しました。

平成31年度 施政方針



3月1日開催の平成31年長柄町議案第1回定例会で、清田町長が施政方針を述べました。
本紙では、施政方針の概要を掲載します。

※施政方針全文は町ホームページでご覧いただけます。

町民の皆様から町長として2期目の付託を受けてから、間もなく半年が経ちます。1期目の実績をもとに、2期目就任時に自ら掲げた政策のうち、新公民館の建設事業は、本年1月の議会全員協議会において議員全員の同意をいただき、現公民館近傍地での計画の見直しに取り掛かることとなりました。

私の不徳の致すところもあり、紆余曲折ございましたが、意識も新たに推進の体制に入ることができました。改めまして、この場をお借りして、御礼を申し上げますとともに、引き続き、事業へのご理解とご指導ご鞭撻ををお願い申し上げます。

また一方、スーパールの誘致や交通対策など、生活に密接する課題につきまして粘り強く取り組んでいかななくてはならない問題も山積しており、これら、本町の課題解決に向けても、一歩一歩、着実に取り組んでいきます。

ここで、第4次総合計画の施策体系に沿って、主な事業等を説明します。

自然とともに生きる快適なまちづくり(基盤整備)

新年度も引き続き、茂原長柄SICアクセス道路整備事業、及びSIC周辺道路整備事業等、圏央道とアクセスする周辺道路の整備を実施します。

また、国の社会資本整備総合交付金を活用し、橋梁長寿命化修繕事業、及び町道3033号線の道路改良事業等を進めます。地籍調査事業においては、新年度には長柄地区の調査がほぼ終了となる見込みであり、順次日吉地区の調査に移行します。

公共交通の確保では、今年度も路線バスの利用促進と路線の維持、学校教育における保護者の負担軽減、高齢者の積極的な社会参加を目的に、路線バス利用者支援として、学生及び65歳以上の方の定期または回数券の半額助成を行います。

人が健康で支えあうまちづくり(保健福祉の充実)

健康ポイント事業に関し

ましては、ICTを活用し、健康づくりの取組みに応じたポイントを付与する制度を導入し、実施しているところですが、新年度からは参加人数の増加を見込み、更なる事業の拡大を図ります。

その他、女性の健康サポート事業、特定健診、特定保健指導、短期人間ドック助成事業等についても、医療機関と連携を図りながら、妊婦や乳幼児から高齢者まで町民の健康増進に引き続き努めます。

介護保険事業では、住み慣れた地域で自立した生活が継続できるように、介護予防出張教室をはじめとする各種サロン活動などの取組みについて、社会福祉協議会との協働体制の下、今後も積極的に推進します。

また、高齢者等外出支援タクシー助成事業についても、利用者の利便性の充実を図りながら事業を進めます。

人が生き生きと輝くまちづくり(幼児教育の充実)

平成30年度から引き続き「園バス」の運行を実施し、保護者の負担軽減を図ります。

学校教育の充実では、小学校について「わたしたちの長柄町」という社会科副読本を制作します。

また、長柄小学校体育館トイの男女別及び洋式化の改修事業を行い、良好な学習環境の提供を図ります。

中学校については、引き続き国際交流事業を実施し、国際色豊かな人間性を育む機会を提供します。

また、小中学校共通の事業として、小中学校施設の長寿命化を図ることを目的とした、個別施設計画を策定し、学習施設の整備を計画的に進め、児童生徒の安全性の確保を図ります。

併せて、ICT環境の整備、外国語指導助手の派遣、学習相談、各種検定料の補助等の事業を継続して実施します。

スポーツ・レクリエーションの推進では、第60回の記念大会となる長柄町一周駅伝大会を実施します。

なお、公民館の建設については、基本設計費を計上します。

文化財の保護については、町史と文化財のデジタルアーカイブ事業として、町史「アジ

タル化の継続、横穴墓出土遺物の3D化などを行い、WEB公開して広く町内外から利用できるようにします。

人がうるおう美しく安全なまちづくりにおける生活環境の整備(住居環境の整備)

町宮日吉団地鶴谷住宅の屋根・外壁の塗装事業を継続して実施します。

また、移住定住推進事業では、昨年度、千葉大学に委託したプログラムに基づき、空き家・空き地バンクの運営やお試し移住のアテンド、SNSやホームページ等を活用した情報発信、地域住民と移住希望者の交流会の開催、都市部でのプロモーション活動等の移住定住に資するコーディネート業務を行います。

また、新年度も引き続き内閣府の「地方創生人材支援制度」を活用し、「タウンアドバイザー」を置くことで、本町のまちづくりの推進を積極的に図ります。

「人と自然が創る豊かなまちづくり」(農林業の振興)

来年度から新たに農林業等振興事業補助金を整備することで、農業従事者等の負担軽減を図りつつ、引き続きグリーンツーリズムの推進、鳥獣被害防止対策の強化に努めます。

また、地域協働による農地、農業用水等の保全管理と農村環境の向上を目的とする多面的機能支払交付金事業や耕作放棄地の発生防止や担い手育成等の確保を目的とする中山間地域直接支払交付金事業についても、導入地区の拡大、推進に引き続き努めます。

「町民が主役となる開かれたまちづくり」(地域、行財政の充実)

まちづくりの総合的な指針となる総合計画の第4次計画が平成32年までの計画期間となっているため、平成33年度からの第5次総合計画を策定するため、平成31年度では、町民アンケートの実施及びワークショップを開

催します。

以上となりますが、その他新年度の取組みとして、また、中長期的な取組みのものなどいくつか挙げさせていただきます。

まず、本年は10月に予定されている消費税率の引上げに伴い、幼児教育・保育の無償化の実施やプレミアム付きお買物券発行事業が予定されています。

制度の対象となる方が必要なサービスを適切に利用できるように、町としてしっかりと準備を整えます。次に、長柄町の新しい玄関口、圏央道(仮称)茂原長柄スマートインターチェンジですが、来春の供用開始を目指し、平成31年度はいよいよ本体工事の最終年度、仕上げの年となります。

このインターチェンジは、交通便利性の向上はもとより、企業の進出、雇用の創出などの経済的効果や観光を始めたとした交流人口の増加など、本町の変革と飛躍に期待しています。

圏央道が、長柄町を未来につながる道となるよう、様々な施策を実施・検討しています。次に、東京2020大会

まで、いよいよ残り1年余りとなりました。

本町においても、千葉県及びリソル生命の森と共に誘致に取り組んでおり、本町の子供たちとオリンピックとの交流の機会を作っていきたいと考えています。

また、一宮町を会場とするサーフィン競技大会に対し、周辺市町村と協力し地域一体となって気運を醸成していきます。

さらに、「東京2020大会」を機に、施策として「国際交流の活性化」を検討していきます。

先般2月13日、東京のスイス大使館において、駐日スイス大使主催によるレセプションにお招きをいただきました。

その招待理由は「長柄ふるさと村」と「スイス・ヴォー州・グランヴォー村」との間レベルでの友好関係です。そして、今年、1979年(昭和54年)、両村による協定の締結からちょうど40年目の節目の年でもあるので、「東京2020大会」が

繋いでくれたこの縁を活かしたいと考えています。

平成31年度予算が、3月定例議会で可決されました。

本年度の予算については、引き続き「長柄町まち・ひと・しごと・創生人口ビジョン・総合戦略」の具現化に向け、移住・定住促進として空き家・空き地バンク制度の更なる充実、一定期間本町に移り住むお試し居住、地域住民と移住希望者の交流会、都市部でのプロモーション活動等の関連予算を盛り込み、長柄町の魅力を情報発信していきます。また、町民の健康意識の醸成に向けた取り組みでは、健康ポイント事業の拡大を図り、健康寿命の延伸効果の検証をしていきます。その他、公共交通の利用促進及び買い物・通院の利便性向上のため、学生・65歳以上の方の路線バス運賃の半額助成を行い、町民の皆様が「ふるさととして愛着を持つことができる誇れるまち」の実現に向け重点施策への配分を行いつつ、健全な財政運営に努めてまいります。

対前年度比較 2億9,080万円減
伸 び 率 5.0%減

万円

一般会計予算

区 分	本年度予算額	対前年度比較	伸び率 (%)
町 税	12億7,790万1千円	8,050万円	6.7
地 方 譲 与 税	6,132万4千円	162万4千円	2.7
利 子 割 交 付 金	80万円	▲10万円	▲11.1
配 当 割 交 付 金	420万円	▲20万円	▲4.5
株 式 等 譲 渡 所 得 割 交 付 金	460万円	▲50万円	▲9.8
地 方 消 費 税 交 付 金	1億4,280万円	▲280万円	▲1.9
ゴ ル フ 場 利 用 税 交 付 金	5,870万円	140万円	2.4
自 動 車 取 得 税 交 付 金	1,400万円	▲880万円	▲38.6
環 境 性 能 割 交 付 金	530万円	530万円	100
地 方 特 例 交 付 金	160万1千円	40万1千円	33.3
地 方 交 付 税	9億1,500万円	▲3,400万円	▲3.6
交 通 安 全 対 策 特 別 交 付 金	190万円	0円	0
分 担 金 及 び 負 担 金	1,980万4千円	▲2,015万1千円	▲50.4
使 用 料 及 び 手 数 料	5,936万9千円	26万8千円	0.5
国 庫 支 出 金	2億781万5千円	▲4,952万5千円	▲19.2
県 支 出 金	2億441万7千円	▲8,705万5千円	▲29.9
財 産 収 入	819万9千円	▲281万9千円	▲25.6
寄 付 金	1,500万2千円	▲4,999万9千円	▲76.9
繰 入 金	1億8,430万1千円	▲2,276万2千円	▲11.0
繰 越 金	5,000万円	0円	0
諸 収 入	5,946万7千円	▲1,018万2千円	▲14.6
町 債 償	2億6,950万円	▲1億60万円	▲27.2
歳 入 合 計	35億6,600万円	▲3億円	▲7.8

一般会計歳出予算【性質別】

区 分	本年度予算額	対前年度比較	伸び率 (%)
人 件 費	9億2,734万2千円	2,754万5千円	3.1
物 件 費	8億5,608万6千円	▲1億679万円	▲12.5
維 持 補 修 費	7,883万円	▲396万5千円	▲4.8
扶 助 費	2億8,145万1千円	▲744万6千円	▲2.6
補 助 費 等	5億814万2千円	2,653万7千円	5.5
普 通 建 設 事 業 費	2億6,484万5千円	▲2億7,247万5千円	▲50.7
災 害 復 旧 費	3千円	0円	0.0
公 債 費	3億3,688万円	2,276万6千円	7.2
積 立 金	1,082万5千円	82万4千円	8.2
投 資 及 び 出 資 金	1千円	0円	0.0
繰 出 金	4億338万5千円	1,300万4千円	3.3
予 備 費	500万円	0円	0.0
歳 出 合 計	35億6,600万円	▲3億円	▲7.8

一般会計歳出予算【目的別】

区 分	本年度予算額	対前年度比較	伸び率 (%)
議 会 費	7,804万円	35万円	0.5
総 務 費	7億2,897万1千円	1,253万1千円	1.7
民 生 費	9億1,510万4千円	2,115万3千円	2.4
衛 生 費	3億7,883万2千円	▲653万8千円	▲1.7
農 林 水 産 業 費	1億5,488万円	▲5,635万2千円	▲26.7
商 工 費	2,231万9千円	39万1千円	1.8
土 木 費	4億1,379万6千円	▲2億1,498万4千円	▲34.2
消 防 費	1億6,317万3千円	607万6千円	3.9
教 育 費	3億5,817万3千円	▲8,621万7千円	▲19.4
災 害 復 旧 費	3千円	0円	0.0
公 債 費	3億3,688万1千円	2,276万6千円	7.2
諸 支 出 金	1,082万8千円	82万4千円	8.2
予 備 費	500万円	0円	0.0
歳 出 合 計	35億6,600万円	▲3億円	▲7.8

平成31年度予算 総額 54億8,840

一般会計構成割合

(単位：%)

歳出

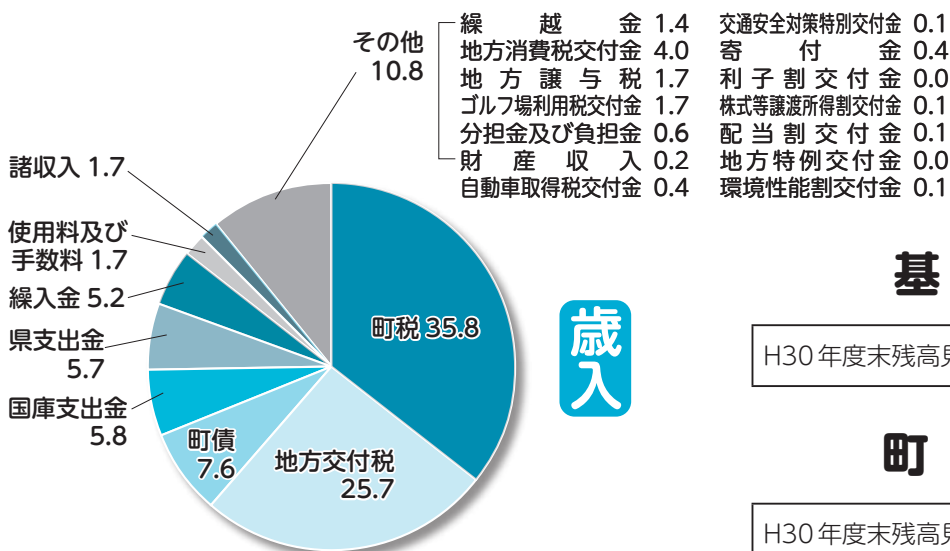
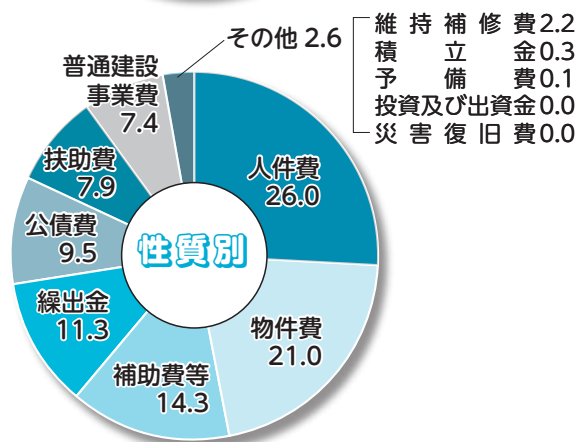
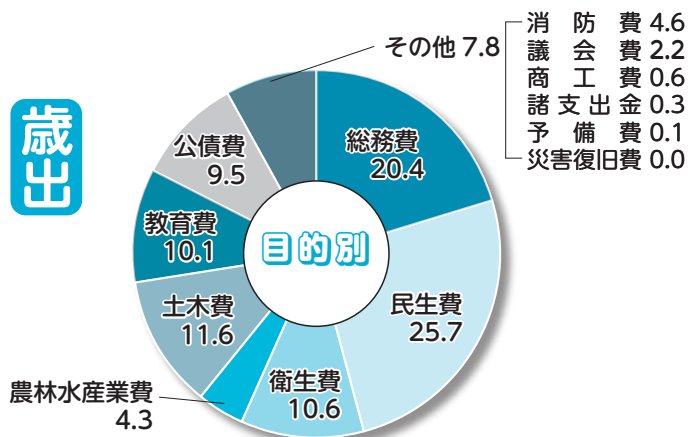

特別会計予算

区分	本年度予算額	対前年度比較	伸び率 (%)
国民健康保険	9億6,900万円	▲700万円	▲0.7
農業集落排水事業	5,360万円	▲40万円	▲0.7
介護保険	7億4,250万円	1,450万円	2.0
浄化槽業	6,930万円	370万円	5.6
後期高齢者医療	8,800万円	▲160万円	▲1.8



基金の状況

H30年度末残高見込み 7億1,969万円

町債の状況

H30年度末残高見込み 32億4,763万円

平成31年度 町の主な事業

各事業の内容は担当課までお問い合わせください。

事業内容	予算	担当課
■ 定住対策事業 空き家バンク制度の充実、地域住民と移住希望者の交流会、プロモーション活動を行います。	9,800千円	企画財政課
■ 路線バス利用者支援事業 町内外の移動の制限のある方を対象に路線バス運賃の半額助成(定期券・回数券)をします。	1,700千円	企画財政課
■ 生涯活躍のまち推進事業 移住者を含めた町民の健康寿命の延伸を図り、地域で活躍してもらうための環境整備を行います。	16,600千円	企画財政課
■ 健康ポイント事業 介護予防教室、公民館、武道館教室への参加や歩数に応じてポイントを付与し、商品券を贈呈します。	6,037千円	健康福祉課
■ 高齢者外出支援タクシー利用助成事業 高齢者の日常生活の利便性の向上のため、タクシーチケットの助成を行います。	4,128千円	健康福祉課
■ 農林業等振興事業補助事業 農林業の振興・育成を図るため、農産物の安定供給等に効果のある事業を行う農業者及び農業団体等に対して、補助金を交付します。	11,000千円	産業振興課
■ 町営住宅管理事業 町営住宅(鴛谷)の環境整備として屋根、外壁塗装を行います。	21,080千円	建設環境課
■ 地籍調査事業 国土調査法に基づき、土地所有者と境界等の確認を行い、地籍簿を作成します。	58,570千円	建設環境課
■ 町道3033号線道路改良事業 高山交差点から国道409号線までの道路改良工事を行います。	55,567千円	建設環境課

■ (仮称) 茂原・長柄スマートICアクセス道路整備事業 SIC 周辺整備町道 1457 号線道路改良事業	23,844 千円	建設環境課
茂原市と共同で圏央道にスマートインターチェンジ (ETC 専用車) の設置、町単独により周辺道路の整備をします。		
■ 小・中学校検定料補助事業	1,060 千円	学校教育課
英検・漢検の受験料を補助し、学力の向上を図ります。		
■ 小学校施設整備事業	17,537 千円	学校教育課
長柄小屋内運動場便所改修工事、長柄小校庭投てき板設置工事を行います。		
■ ICT 環境整備事業	32,938 千円	学校教育課
新学習指導要領に基づくプログラミング必修化によるパソコンの導入、ネットワーク環境の充実を図ります。		
■ 町史と文化財のデジタルアーカイブ事業	3,631 千円	生涯学習課
郷土愛の醸成と交流人口の増加を図るため、続長柄町史のデジタルアーカイブ化等を行います。		
■ 町一周駅伝大会第 60 回記念事業	1,000 千円	生涯学習課
町一周駅伝大会の第 60 回を記念して事業を行います。		

主な繰越事業

年度内に予算が執行できず、平成 30 年度から平成 31 年度に繰越をした事業です。平成 31 年度の予算には含まれていません。

■ 地籍調査事業	193,230 千円	建設環境課
国土調査法に基づき、土地所有者と境界等の確認を行い、地籍簿を作成します。		
■ 町営住宅管理事業	36,906 千円	建設環境課
町営住宅 (鶯谷) の環境整備として屋根、外壁塗装を行います。		

長柄町役場機構図

平成31年4月1日現在

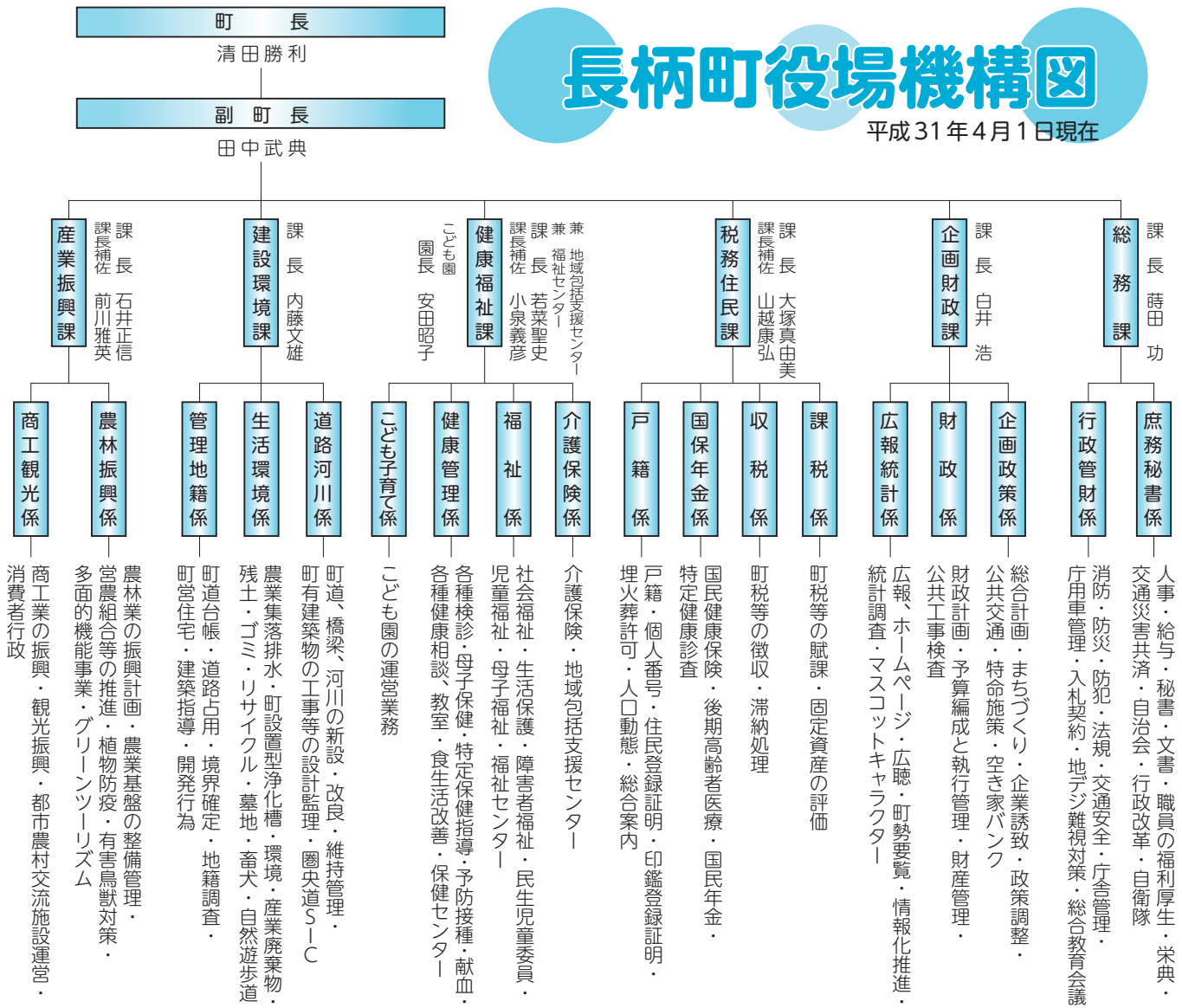

●新規採用

氏名	新所属	
小出 圭祐	産業振興課主事	新規採用
風戸 健太	建設環境課主事補	新規採用
滝口 尚央	健康福祉課保育教諭	新規採用
竇田 有理沙	健康福祉課保育教諭	新規採用
山本 茜	健康福祉課保健師	新規採用

●退職等 (平成31年3月31日付)

氏名	退職	旧所属
河野 正紀	退職	建設環境課主査兼道路河川係長
金子 百合子	退職	生涯学習課用務員
田口 幸子	退職	健康福祉課保健師
小出 圭祐	退職	税務住民課主事 (任期付職員)

●再任用

氏名	再任用	旧所属
河野 正紀	健康福祉課副主査 (社会福祉協議会派遣)	建設環境課主査兼道路河川係長
金子 百合子	生涯学習課用務員	生涯学習課用務員

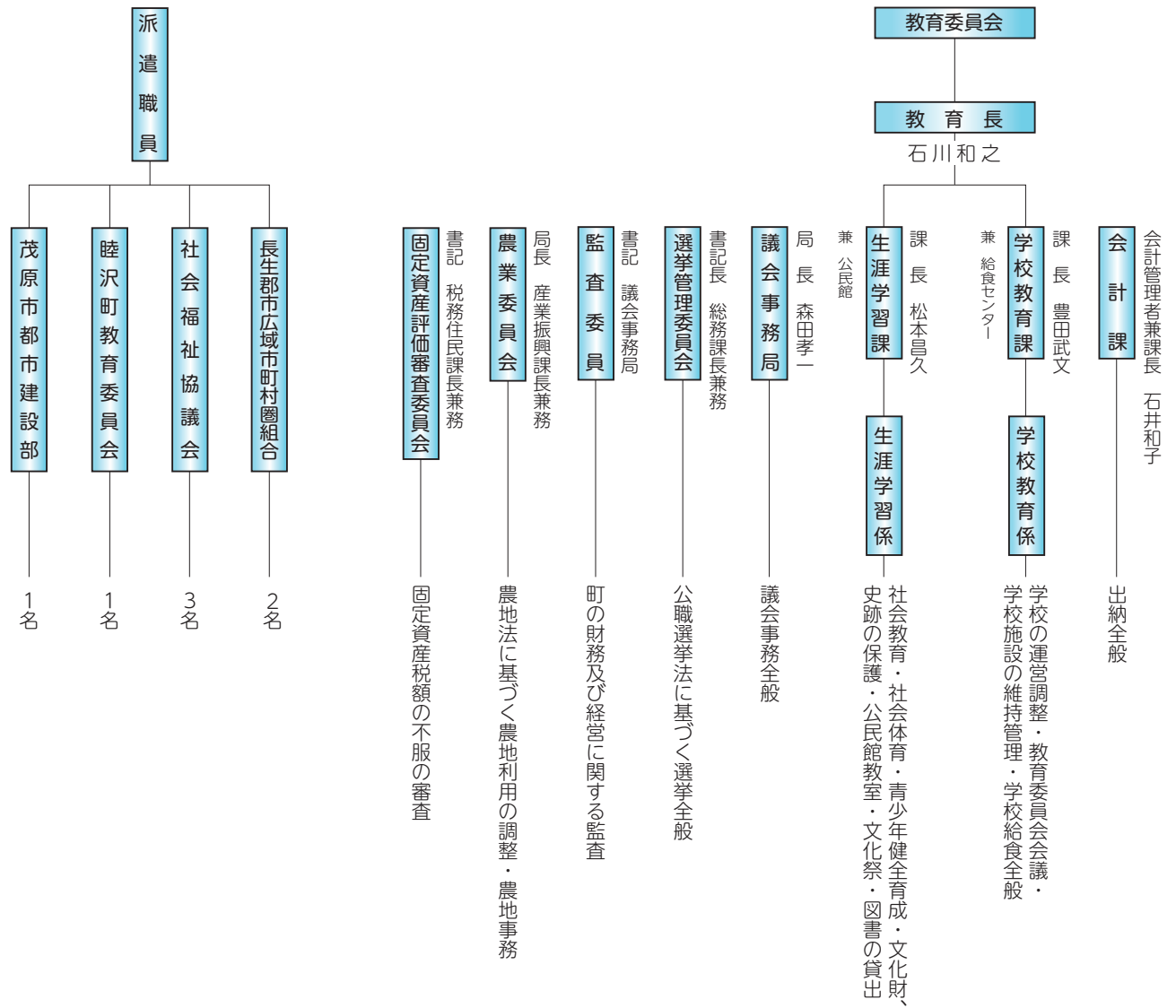

役場職員人事異動

●異動

氏名	新所属	旧所属
前川 雅英	産業振興課課長補佐 (併) 農業委員会書記	生涯学習課課長補佐
斎藤 和之	生涯学習課主査兼生涯学習係長	産業振興課主査 (併) 農業委員会書記
市川 美保子	健康福祉課主査兼介護保険係長	健康福祉課主査兼福祉係長
関 隆志	健康福祉課主査兼子ども子育て係長	健康福祉課主査兼介護保険係長
荒井 和也	健康福祉課主査兼福祉係長	健康福祉課主査兼子ども子育て係長
若菜 弘志	税務住民課副主査	建設環境課副主査
高橋 孝輝	会計課主事	健康福祉課主事
成嶋 智明	税務住民課主事	会計課主事
武元 悠香	産業振興課主事 (併) 農業委員会書記	産業振興課主事

●派遣

氏名	新所属	旧所属
木村 和秀	総務課主事 (千葉県総務部市町村課へ派遣)	産業振興課主事 (併) 農業委員会書記

●人事交流

氏名	新所属	旧所属
本吉 菜摘	長柄町へ帰任 (健康福祉課保育教諭)	健康福祉課保育教諭 (睦沢町派遣)
鈴木 恵美	健康福祉課主任保育教諭 (睦沢町へ派遣)	健康福祉課主任保育教諭
磯野 未来	睦沢町へ帰任	健康福祉課保育教諭
吉野 恵理子	健康福祉課保育教諭	睦沢町保育教諭

平成30年度 長柄町教育に関する表彰

教育委員会では、体育・学芸の振興発展に貢献した個人や団体を表彰しています。
平成30年度は、29名、2団体をそれぞれ表彰しました。

優秀選手表彰

団体		功績の概要			
長柄中卓球部男子		長生郡市中学校卓球大会優勝 千葉県総合体育大会卓球の部男子団体に出場			
学年	氏名	学年	氏名	学年	氏名
3	はせがわ かい と 斗 長谷川 海 斗	3	ふるたに かず ま 真 古 谷 一 真	3	かべ た 田 ゆう ま 真 壁 田 悠 真
3	くぼ き つか 司 窪 木 つか 司	3	よね もと ひろ き 輝 米 本 大 輝	2	たけ だ 田 ゆう き 樹 武 田 佑 樹
3	の むら けい し 司 野 村 京 司	3	こ いずみ かん た 太 小 泉 環 太	2	いち はら なお き 輝 市 原 直 輝

団体		功績の概要			
ながらFC(サッカー)		第1回ながら杯(U-10) サッカー大会優勝			
学年	氏名	学年	氏名	学年	氏名
5	いし わたり み い 衣 石 渡 美 衣	5	しの だ ゆう き 葵 篠 田 悠 葵	5	やま こし も も 萌 山 越 百 萌
5	つゆ づき ゆうり 有 露 崎 有 有	5	たか はし み う 羽 高 橋 美 羽	5	よし の み ゆう 優 吉 野 心 優
5	しの だ ゆう り 梨 篠 田 悠 梨	5	なか むら ち か 佳 仲 村 智 佳		

氏名	所属	学年	功績の概要
はせがわ かい と 斗 長谷川 海 斗	長柄中	3	長生郡市中学校総合体育大会 卓球の部男子ダブルス優勝
ふるたに かず ま 真 古 谷 一 真	長柄中	3	
まさ た あ さ み 美 牧 田 亜 佐 美	茂原樟陽高校	2	平成30年度千葉県高等学校新人体育大会ライフル射撃競技2位 (エアライフル女子)
わ だ はや と 人 和田 隼 人	茂原樟陽高校	2	平成30年度千葉県高等学校新人体育大会ライフル射撃競技7位 (チームライフル男子)



学芸奨励表彰

氏名	所属	学年	功績の概要
比留間 恵 深	日吉小	1	第78回全国教育美術展 特選
大藤 青 斗	日吉小	1	第78回全国教育美術展 特選
齋藤 未 宇	日吉小	3	第78回全国教育美術展 特選
関根 彩 空	長柄小	2	千葉県歯・口の健康に関する図面ポスターコンクール (千葉県教育長賞)
小泉 竜 渡	長柄小	2	ゆうちょアイデア貯金箱コンクール (すてきなデザイン・アイデア賞)
細野 名 月	長柄中	3	千葉県安全で安心なまちづくり旬間防犯ポスターコンクール銅賞
阿部 友加里	大多喜高校	2	第60回千葉県吹奏楽コンクールB部門(小編成)金賞
西山 葵	長生高校	3	第43回千葉県民写真展中学校高校生の部 優秀賞

問い合わせ先 生涯学習課(公民館) ☎ 35-3242

長柄町教育功労者表彰

教育委員会教育功労者表彰規程に基づき、平成30年度長柄町教育功労者表彰式が、3月20日に議会議場で行われました。

小川厚生先生は、水上小学校と長柄中学校に合わせて15年間勤務され、齋藤薫先生は、長柄小学校と日吉小学校に合わせて12年間勤務されました。

児童生徒一人ひとりを大切にした教育にご尽力いただき、本当にありがとうございました。



写真左から 篠田教育委員、加藤教育委員、高橋教育長職務代理者、齋藤薫様、小川厚生様、清田町長、佐川前教育長

教職員人事異動状況

(敬称略)

学校名	転出者			転入者		
	職名	氏名	転出先	職名	氏名	前所属
長柄小	教頭	田中俊一	長南小	教頭	小高俊哉	長南小
	教諭	常澄智代	市原市立寺谷小	教諭	河端孝英	新規採用
				講師	時田笑里	八積小
日吉小	教諭	齋藤 薫	退職	教諭	渡部雅代	南白亀小
	教諭	野舘由紀子	退職	教諭	野村隆之	東郷小
長柄中	校長	小川厚生	退職	校長	渡邊安規	千葉県教育振興部指導課
	教諭	清水雅之	東部小	教諭	加藤麻衣	茂原南中
	教諭	鶴岡栄子	早野中	養護教諭	灰野都	茂原中
	教諭	舩見貴之	長生特別支援学校	主事	岩瀬正人	太東小
	教諭	浅尾野武	長生中	教諭	鶴岡加織	新規採用
	養護教諭	常澄裕美	長南中	講師	矢部征芳	西陵中
	主事	小島瑞月	一宮商業高校	技師	藤沼美弥子	茂原市中央学校給食共同調理場
技師	高忠陽子	一宮小				

問い合わせ先 学校教育課 学校教育係 ☎ 35-2437



教育長に

いしかわ
石川

かずゆき
和之 氏が就任

教育長として、3期6年の間活躍されました佐川和弘氏(徳増)が3月31日付けで退任されました。長きにわたり町の教育充実のためにご尽力を賜り、厚く御礼申し上げます。今後も長柄町発展のため、御支援、御協力をお願いします。

後任者として、3月15日に開催された議会定例会の同意を得て、4月1日付けで石川和之氏(鶴谷)が教育長として就任されました。

各公共施設10連休の営業日のおしらせ

各公共施設の業務日程

施設名	4/27	28	29	30	5/1	2	3	4	5	6	お問合せ先
役場	×	×	×	×	×	×	×	×	×	×	総務課 ☎ 35-2111
公民館	○	○	○	×	×	×	○	○	○	○	公民館 ☎ 35-3242
福祉センター(浴場)	○	○	○	○	○	○	○	○	○	○	福祉センター ☎ 30-7200
都市農村交流センター	○	○	○	○	○	○	○	○	○	○	都市農村交流センター ☎ 35-0055
巡回バス	×	×	×	×	×	×	×	×	×	×	総務課 ☎ 35-2111

※ ×印は休業日です

長南聖苑は通常どおり営業します。(火葬、葬儀・告別式は友引日休業、通夜は友引日の前日休業) 長南聖苑 ☎ 46-3525

ゴールデンウィーク中も通常どおりゴミ収集を行います

収集日は平成31年度版「ゴミと資源の分け方・出し方」で確認してください。

また、長生郡市広域市町村圏組合環境衛生センターへのゴミの持ち込みは次のとおりです。

	午 前	午 後
4月27日(土)	8:30 ~ 11:45	
4月28日(日)	休 み	
4月29日(月) ~ 5月4日(土)	8:30 ~ 11:45	休 み
5月5日(日)	休 み	
5月6日(月)	8:30 ~ 11:45	

問い合わせ先 建設環境課 生活環境係 ☎ 35-2114
長生郡市広域市町村圏組合 環境衛生課 ☎ 23-4944

住民票などの各種証明書

4月27日から5月6日までは、役場閉庁のため、住民票・印鑑証明書・税証明等の各種証明書の発行及び転入転出の住所異動の手続きはできません。

4月26日(金)までに事前予約した証明書のみお渡しすることができますので、詳しくは、税務住民課までお問い合わせください。

また、戸籍の届出(出生・死亡・婚姻・離婚・養子縁組)は、受付(お預かり)できますが、出生届を受付時間外に届出した場合は、出生に関連した様々な手続き(子ども医療費助成・児童手当・国保加入など)のために後日、平日の受付時間内にお越しいただくことになります。

なお、届書に不備がある場合、提出したその日に受理できない場合もありますので、受理して欲しい日が決まっている場合で、この期間中に届出をする時は、あらかじめ戸籍窓口で届書の審査を受けることをお勧めします。

連休前後は窓口が混雑することも予想されますので、お時間に余裕をもってご来庁ください。

問い合わせ先 税務住民課 ☎ 35-2113

頑張る長柄の人たち No.13

町内で頑張る企業、団体を紹介します。



ながら太巻き寿司愛好会

郷土の文化と味を
次世代に伝えたい

ながら太巻き寿司愛好会の責任者の鶴岡さんにお話を伺いました。

— この愛好会はいつ立ち上げたのですか？

鶴岡さん 平成29年6月に立ち上げました。会員のほとんどが、以前仕事として太巻き寿司を作っていた方々です。太巻き寿司を作ったり、食べたりする郷土の文化が年々薄れているように感じたことが愛好会を立ち上げた理由です。

— どういう活動をされているのですか？

鶴岡さん 月に1回、公民館の調理室をお借りして太巻き寿司を作る練習をしています。11月にある長柄農林商工まつりや先日行われた桜まつりの際に販売をさせていただいていますが、文化として継承していくために、イベントのときに限らず皆さんに食べていただける機会を増やせたらと思っています。

— 太巻き寿司の魅力とはなんですか？

鶴岡さん 太巻き寿司は「作って楽しい、見て楽しい、食べて美味しい」郷土料理であることに加え、客のもてなしや、「はれの日」の行事食でもあります。私たちがかつてしてもらったように、この地域に生まれ育った子どもたちが、お祝いの機会などで太巻き寿司を食べられる文化が続くようにこの活動を継続していきたいと思っています。



①太巻き寿司作成中の様子
②桜まつりでの太巻き寿司販売の様子
③太巻き寿司、様々な柄があります。

20歳の学生の皆さんへ

～国民年金保険料学生納付特例の申請ができます～

学生本人の所得が一定以下(所得の目安:118万円+{扶養親族等の数×38万円})の場合、申請により在学期間中の国民年金保険料が猶予されます。この間の年金は、将来受け取る年金額には反映されませんが、受給資格期間に算入されます。



- 対象** 大学、大学院、短期大学、高等専門学校、専修学校、その他学校教育法に定める学校に在学する方
- 承認期間** 4月から翌年3月まで
- 必要なもの**
- ・学生証(コピー可)または在学証明書(原本)
 - ・年金手帳(基礎年金番号を確認できるもの)
 - ・前年度社会人だった方で新規に学校へ入学した方は、雇用保険受給資格者証または雇用保険被保険者離職票

平成30年度に申請し平成31年度も在学中の方は、3月末にハガキ形式の申請書が日本年金機構から送付されていますので、必要事項を記載の上、返送してください。
ハガキ形式の申請書が届いていない方は、お手数ですが役場窓口で申請してください。

この申請をされず保険料が未納のままだと、在学中に万一の事故で障害が残っても障害基礎年金が受けられません。将来受け取る老齢基礎年金も減額されてしまいます。

申請はご家族等でも可能ですので、20歳の誕生日を迎えた方はお早目に手続きをお願いします。

申込み・問い合わせ先 千葉年金事務所 ☎043-242-6320
税務住民課 国保年金係 ☎35-2113

軽自動車税の納付について

軽自動車税は、原動機付自転車、小型特殊自動車(農耕作業用等)、二輪車(オートバイ)、三輪以上の軽自動車に対する税金です。

毎年**4月1日現在**に所有している方(登録名義人)に課税されます。実際に所有していない場合でも、廃車や譲渡の手続きをされていない場合は課税されます。

既に所有していない車両の納税通知書が届いた場合は、問い合わせ先までご連絡いただくか、関係機関にて廃車等の手続きをお願いします。

廃車等手続き窓口

- ・原付、小型特殊の廃車手続きは税務住民課へ
- ・二輪車、三輪以上の軽自動車は軽自動車検査協会へ

問い合わせ先
税務住民課 課税係 ☎35-2112

自動車税は 納期限までに 納めましょう

自動車税の納期限は5月31日(金)までです。4月26日に自動車税事務所から納税通知書が発送されますので、最寄りの金融機関、コンビニエンスストア、クレジットカード納付やペイジー納付などで納期限までに納めましょう。

また、スマートフォン等を利用した「モバイルレジ」での納付が可能となりました。詳しくは、納税通知書に同封のしおりをご覧ください。

問い合わせ先
茂原県税事務所 ☎0475-22-1721
茂原県税事務所大多喜支所 ☎0470-82-2214
自動車税事務所 ☎043-243-2721

国民健康保険・国民年金の 手続きはお早めに！

国民健康保険は、会社などに勤めている人が加入している健康保険とは違い、加入するときも喪失する（やめる）ときも、異動があった日から14日以内に届け出をしなければなりません。

20歳以上60歳未満の方は、国民年金の届け出も必要です。

このような手続きは、会社等では行いませんのでご自身（または家族等の代理の方）で行う必要があります。

加入の届け出が遅れると



保険税は加入の届出をした日からではなく、国保の資格を取得した月の分から納めることとなります。

また、保険証がないとその間の医療費は一旦全額自己負担になります。ただし、後日医療費として申請すると国保負担分が給付されます。



喪失の届け出が遅れると



新しく健康保険に加入してから、国保の保険証を使って診療を受けた場合は、後で国保負担分の医療費を返納しなければなりません。

なお、国保に返納した金額は新たに加入した健康保険組合等に払い戻し請求できます。



	こんなとき	必要なもの
国保に加入する	職場の健康保険などをやめた	健康保険をやめた証明書（退職証明書、資格喪失証明書）
	扶養を外れた	扶養を外れた証明書（資格喪失証明書）
	町外から転入	転出証明書
	子どもが生まれた	母子健康手帳
国保をやめる	職場の健康保険などに入った	職場の保険証（コピー可）と長柄町国保の保険証
	扶養に入った	健康保険の保険証もしくは被扶養資格者証
	町外へ転出	転出する方の保険証
	死亡した	死亡した方の保険証 会葬礼状もしくは火葬の領収書（葬祭費が支給されます）
その他	保険証を失くした、汚した	身分証明書（運転免許証など）、汚した場合はその保険証
	世帯主、氏名が変わった	保険証
	修学のため住所を別に定める	保険証・在学証明書

※届出には本人を確認できるもの（運転免許証など）と印鑑、個人番号の分かるものをお持ちください。

※国民年金の手続きをされる際は、年金手帳をお持ちください。

5月の集団健診のご案内

健診受診は「健康への絆」、年1回は必ず受診しましょう！

長柄町国民健康保険加入の30歳以上の方、後期高齢者医療加入の方の健診（集団健診）を行います。対象者には4月下旬に受診券等をお届けします。尚、治療等で通院しているかたも受診が必要です。詳しくはお届けする受診券に同封の案内文をご覧ください。

健診日程	5月14日(火)～21日(火) ※19日除く	
時 間	12:45～13:45	
場 所	役場庁舎	
<p>健診会場までの送迎バスを運行します！ 詳しくは受診券に同封の水色のチラシをご覧ください！</p> 		
自己負担金	1,000円(当日徴収、75歳以上無料)	
持参するもの	◎受診券兼問診票 ◎検体(受診券と同封されている容器に採取してください。)	
同時実施 (40歳以上対象)	無料	◎肝炎ウィルス検診
	有料 (500円)	◎歯科検診 ※70歳以上無料 ◎前立腺がん検診 ※70歳以上無料 ◎結核・肺がん検診(胸部レントゲン) ※65歳以上無料 ※30代可(有料1,000円)
その他	※仕事等で役場での受診ができない場合、指定医療機関で12月25日まで個別健診を受診できます。結核・肺がん検診(胸部レントゲン)、前立腺がん検診、肝炎ウィルス検診も特定健康診査と同時に受ける場合にかぎり同じ医療機関で受診できます。	

※社保・共済・国保組合に加入の方は、加入する保険者が行いますので勤務先等へお問い合わせください。

※人間ドック又はパート先等で事業主健診を受ける方は、その結果の提出で健診受診に代えられます。

なお、医療機関で診療の一貫として受ける検査の結果は提出されても健診の受診に代えることはできません。

<お知らせ>

特定健康診査・75歳以上の方の健康診査を受診された方は、脳ドック(単独)の検査費用の助成を受けることができます。また、同じ年度内に健診を受診した場合は、短期人間ドックの助成対象とはなりませんのでご注意ください。

生活習慣病について考えてみませんか？

生活習慣病の多くは、本人にまったく自覚症状のないまま進行します。高脂血症もその一つで、知らぬ間に動脈硬化が進み、突然心筋梗塞や脳梗塞を引き起こし、時には死に至るケースもあることからサイレントキラー（沈黙の殺人者）と呼ばれています。健康診断などで、医師から高脂血症と言われても、本人は痛くも痒くもないため、医師から指示された注意事項を忘れがちになり放置。気付いたら重症になっていたというケースが多いのです。

自覚症状のない生活習慣病を早期に発見し、また予防するために欠かさないのが定期的な診断です。生活習慣病は、国民医療費の3割、死亡数割合では6割を占めると言われています。

右記の表のとおり、本町は全ての疾病において、国、県、同規模町村の数値を上回っていることから重症

1000人当たりの生活習慣病患者数(平成29年度) (単位:人)

疾病	長柄町	県	同規模	国
高血圧症	467	401	454	397
筋・骨格	455	376	436	383
脂質異常症	397	338	360	340
糖尿病	246	223	232	213
狭心症	82	66	73	66
動脈硬化症	53	39	37	38

資料：KDB「医療費分析(1)細小分類」

化予防が急務となっています。

さらに生活習慣病患者が多いことから“一人当たりの医療費”は県内市町村で常に上位に位置しており、財源を圧迫しているのが現状です。

年に1度の健康チェック、自分のため、大切な家族のために始めてみませんか？

●特定健診(通称「メタボ健診」とも呼ばれています)って何？

平成20年度から、それまでの基本健診に代わって実施されている健診で、医療保険に加入されている40歳から74歳までの方全てが対象です。

通常、医療機関で健康診断を行った際、費用は14,000円ほどかかりますが、長柄町国民健康保険加入者は1,000円で受診することができます。

☆健診の内容：腹囲、計測、血圧、医師診察、血液検査(血糖、肝機能、血中脂質、腎機能)、心電図、尿検査

※町の集団健診は1,000円、医療機関での個別健診は2,000円のご負担をいただきます。

特定健診に関するアンケート結果



今までに特定健診を受診したことがない、不定期で受診している方を対象にアンケートを実施しました。対象年齢：40歳～69歳の男女599名(回答率20.7%)

◎1 あなたの年代を教えてください。

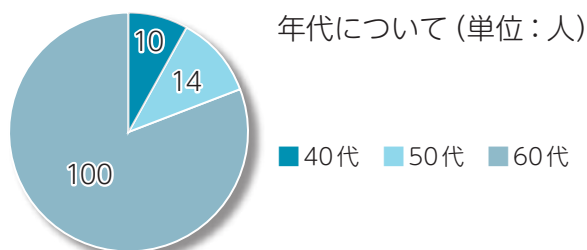

◎2 あなたは特定健診を受診しましたか。または受診する予定ですか。

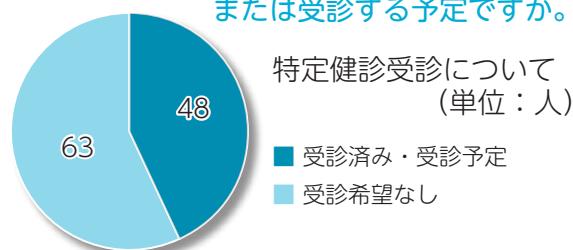

◎3 受診場所はどこでしたか。

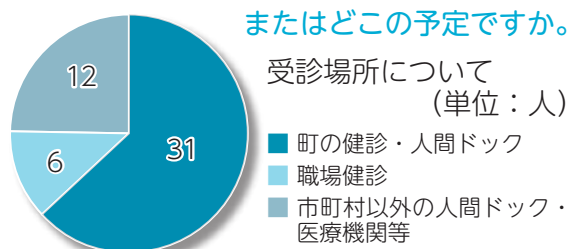

◎4 受診しない理由について(複数回答可)(単位:人)

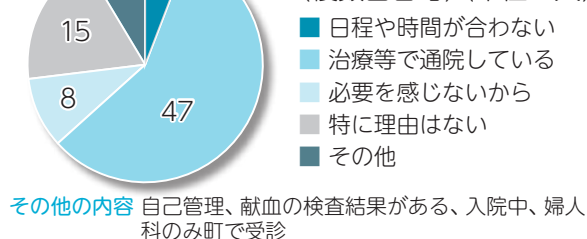

がん検診は自覚症状のない方が対象です。
生活習慣病は自覚症状がない早期の段階に発見し、治療することが、健康を維持していく上で大切となります。
各種健(検)診は病気が現れやすくなる年齢を対象に行っています。該当となる年齢になったら、健(検)診を受診しましょう！



胃がん検診	大腸がん検診	乳がん検診		子宮頸がん検診	骨粗しょう症検診
		超音波検査	マンモグラフィ検査		
40歳以上の男女	40歳以上の男女	30歳～39歳、 41歳、43歳、 45歳、47歳、 49歳の女性	40歳、42歳、 44歳、46歳、 48歳、50歳 以上の女性	20歳以上の女性	18歳～35歳、 40歳、45歳、 50歳、55歳、 60歳、65歳、 70歳の女性
※健康診査を除く検診は、加入している保険の種類に関係なく、該当する年齢の住民の方は受診できます。					
<ul style="list-style-type: none"> ・問診 ・胃部エックス線間接撮影(バリウムを飲み胃のエックス線写真を撮影) 	<ul style="list-style-type: none"> ・問診 ・指定された容器に1日1本2日間便をとり、血液反応がないか調べます 	<ul style="list-style-type: none"> ・問診 ・超音波(超音波を利用して乳房全体を調べる検査) 	<ul style="list-style-type: none"> ・問診 ・乳房のエックス線検査(乳房を圧迫してはさみ、乳房全体を撮影) 	<ul style="list-style-type: none"> ・問診 ・細胞診(綿棒のようなもので、細胞をぬぐいとる) 	<ul style="list-style-type: none"> ・問診 ・骨密度測定(かかるとに超音波をあて測定)
<ul style="list-style-type: none"> ・自分の力で体を支えられない方 ・腸閉塞の既往歴がある方 ・バリウムアレルギーの方 ・妊娠中、または妊娠の可能性がある方 		<ul style="list-style-type: none"> ・豊胸手術を受けた方 	<ul style="list-style-type: none"> ・豊胸手術やバイパス手術を受けた方 ・ペースメーカー等を挿入している方 ・妊娠中、または妊娠の可能性のある方 	<ul style="list-style-type: none"> ・子宮全摘手術をされた方 ・性経験のない方 ・妊娠中の方 母子健康手帳別冊の受診票を使用して医療機関で受診できます 	
検診によっては、安全性等を考慮して受診できない場合があります。詳細はお問い合わせください。					
7月 5日(金) 7月 6日(土) 7月 8日(月) 7月 9日(火)	10月 8日(火) 10月 9日(水) 10月 17日(木) 10月 18日(金)	12月 3日(火) 12月 7日(土)	11月 25日(月) 12月 3日(火) 12月 7日(土)	11月 25日(月) 12月 3日(火) 12月 7日(土)	12月 3日(火) 12月 7日(土)
午前のみ 4日間	午前のみ 4日間	2日間	3日間	3日間	2日間
福祉センター	保健センター	福祉センター			
500円(70歳以上無料)					

2019年各種集団健（検）診のご案内

- ☆ 対象者の年齢は、平成32年3月31日時点の年齢です。
- ☆ あらかじめ日時を予約することはできませんのでご了承ください。
- ☆ 検診のご案内および問診票は、2019年住民検診希望調査書で「町で受診」と希望した方に、検診日の約1か月前に送付します。希望調査書の返信ができなかった方は、健康福祉課までご連絡ください。
- ☆ 特定・30代・後期高齢者健康診査は対象となる全ての方に、4月頃ご案内および問診票を送付します。
- ☆ 乳がん検診・子宮頸がん検診については、自己負担3,000円で個別検診も実施しております。指定の医療機関のみで受診となりますが、平成31年6月から平成32年2月まで実施予定です。事前の申し込みが別途必要となりますので、詳細はお問い合わせください。

	特定健康診査 30代の健康診査 後期高齢者健康診査	前立腺 がん検診	肝炎ウイルス 検診	結核・肺がん検診 (胸部エックス線検査)	歯科検診	肺がん検診 (喀痰検査)
対象者	特定健康診査 40歳以上の国民健康 保険加入者 30代の健康診査 30～39歳の国民健康 保険加入者 後期高齢者健康診査 後期高齢者医療保険加入者	50歳以上 の男性	40歳以上の 男女 ただし、過 去に検査を 受けたこと がない方	30歳以上の男女	40歳以上の男女	40歳以上の 男女 ただし、胸部 エックス線検 査の問診時に 必要と認めら れた方
※健康診査を除く検診は、加入している保険の種類に関係なく、該当する年齢の住民の方は受診できます。						
内容	<ul style="list-style-type: none"> ・問診 ・計測 血圧・身長・体重 腹囲(後期高齢者 健康診査を除く) ・医師の診察 ・心電図検査 ・眼底検査 ・採血 ・尿検査 	<ul style="list-style-type: none"> ・採血 	<ul style="list-style-type: none"> ・問診 ・採血 	<ul style="list-style-type: none"> ・問診 ・胸部エックス線 間接撮影 	<ul style="list-style-type: none"> ・歯科医師の診察 ・歯科衛生士か らの結果説明、 ブラッシング 指導 	<ul style="list-style-type: none"> ・問診 ・指定された 容器に2日 間痰をとり、 調べます
受診できない方	<ul style="list-style-type: none"> ・社会保険加入者の方 (各保険者が特定健診 を実施しています) 	/	/	<ul style="list-style-type: none"> ・撮影時に自分の体 を支えることがで きない方 	<ul style="list-style-type: none"> ・総入れ歯の方 査 	<ul style="list-style-type: none"> ・痰をとれない 方 ・痰が出ない 方
検診によっては、安全性等を考慮して受診できない場合があります。詳細はお問い合わせください。						
日程	5月14日(火) 5月15日(水) 5月16日(木) 5月17日(金)	午後のみ 8日間		5月18日(土) 5月20日(月) 5月21日(火) 6月26日(水)	5月14日(火) 5月15日(水) 5月16日(木) 5月17日(金) 5月18日(土) 5月20日(月) 5月21日(火)	午前のみ 3日間
会場	役場庁舎					
料金	1,000円 [後期高齢者健康診査 無料]	500円 (70歳以上 無料)	無料	30～39歳 1,000円 40～64歳 500円 65歳以上 無料	500円 (70歳以上無料)	

観光・商工イベント情報

○月曜テニス教室

開催日 5月13日(月)、20日(月)、27日(月)
 開催時間 午前の部 10:00～12:00 午後の部 13:00～15:00
 参加費 1回500円



○長柄ダム周辺エンジョイウォーキング

新緑と初夏の風を感じながら長柄ダム湖周辺の約10キロを歩きます。

開催日時 5月11日(土) 9:30～12:30頃(集合9:20)

参加費 一人300円

募集定員 20名(予約制・先着順)

募集対象 小学4年生以上

※歩きやすい服装、靴でご参加ください。タオル、飲料などは各自でご用意ください。



○初夏の星空講座

初夏の星空のお話と天体望遠鏡による天体観測

開催日時 5月11日(土) 19:00～21:00頃(集合18:50)

参加費 大人500円 子供300円

募集定員 30名(予約制・先着順)

※雨天・曇天時は室内プログラムに変更して開催します。

問い合わせ先 都市農村交流センター ☎35-0055



○第10回サイクリングパレード

開催日時 5月3日(金・祝) 受付8:30 開会式10:00 スタート10:30(雨天決行)

場 所 ロングウッドステーション

内 容 今回で10回目を迎える『サイクリングパレード』。お馴染みの長柄ダム湖畔や田園風景など新緑の長柄町をぐるっと1周40km。 競技では無いので、ご家族ご友人と一緒に心地よい風を感じてみませんか。 昼食とお土産もご用意しておりますので、奮ってご参加ください。

参加費 大人4,000円 小人2,000円(15歳以下)

その他 参加される方は、必ずヘルメットを着用してください。

問い合わせ先 ロングウッドステーション ☎30-7788

2019年度 長柄町 結婚相談所 開設日のお知らせ



素敵な出会いのきっかけづくり、相手探しのサポートを行っています。

結婚相談所開設日

開設日	場 所	受付時間
5月19日(日)	長柄町公民館	9:00～12:00
7月14日(日)		
9月1日(日)		
11月10日(日)		
平成32年 1月19日(日)		
// 3月8日(日)		

結婚相手を求める方々が安心して登録していただけますので、お気軽にご相談ください。

問い合わせ先 産業振興課 商工観光係 ☎35-4447

農林業等振興事業補助金について

町では農業の振興・育成を図るため、ほ場の整備、農業従事者の確保及び農産物の安定供給等に効果のある事業を行う農業者及び農業団体等に対し、補助金を交付します。

補助制度の概要

事業の種類	経費	採択要件	補助対象者	補助率等
1 用排水整備・維持補修事業	(1)かんがい施設、用排水路等の維持・補修に係るもの (2)上記に付随する事業	事業費 30 万円以上 100 万円未満	・揚水組合 ・水利組合 ・自治会	事業費の2分の1以内
2 農地耕作条件改善事業	けい畔除去、暗きょ排水、土層改良等の農地の改良・保全に係るもの	(1)事業費 30 万円以上 100 万円未満 (2)耕作面積が、次のいずれかに実績があり、又は確実に実績が見込める者が行う事業であること。 ア水稲 農業者 4ha 以上、営農組合・集落営農組織 5ha 以上。ただし、受託作業は、基幹 3 作業である耕起・代かき、田植え、稲刈り・脱穀の実農用地面積とする。 イ高収益作物 農業者 0.4ha 以上、営農組合・集落営農組織・各種農業生産組合 0.5ha 以上	・ ^{*1} 農業者 ・ ^{*2} 新規就農者 ・ ^{*3} 営農組合 ・ ^{*3} 集落営農組織 ・ ^{*3} 各種農業生産組合	事業費の2分の1以内
3 農林業用機械等整備事業	(1)農林業用作業場の建築費用、農林業用機械設備及びその付帯設備の購入費用(自動車を除く。)。ただし、施設規模及び機械能力は、実現可能な営農計画に基づくものとし、過大な施設及び設備は、対象としない。 (2)園芸生産施設整備費用 (3)中古農林業機械及びリサイクル資材の購入費用。ただし、その価格は、中古市場等を参考にした適正価格であること。	(1)農業 ア事業費 30 万円以上 イ耕作面積が、次のいずれかに実績があり、又は確実に実績が見込めること。 ア水稲 農業者 4ha 以上、営農組合・集落営農組織 5ha 以上。ただし、受託作業は、基幹 3 作業である耕起・代かき、田植え、稲刈り・脱穀の実農用地面積とする。 イ高収益作物 農業者 0.4ha 以上、営農組合・集落営農組織・各種農業生産組合 0.5ha 以上 (2)施設園芸 150 坪以上。ただし新規就農者は、50 坪以上とする。 (3)酪農 20 頭以上 (4)肥育牛 5 頭以上 (5)町が奨励する作物の生産団体 (2)林業 ア事業費 30 万円以上 イ機械・施設の具体的内容について事業計画に沿ったものと認められるもの	・農業者 ・新規就農者 ・営農組合 ・集落営農組織 ・各種農業生産組合 ・ ^{*3} 特用林産物生産組合	事業費の2分の1以内 補助金の総額は、2,500 万円とする。また、営農計画又は事業計画に基づいた複数年度の事業を可能とする。既にこの事業で整備された農林業用機械等を更新するときは、前回申請時の営農計画又は事業計画の経営規模の拡大(現況の1.3倍)又は耕作放棄地の解消(0.5ha)のいずれかの成果目標を達成したものに限り、ただし、単年度の補助金の限度額は、500 万円とする。
4 営農組合等支援事業		新たに設立された右の組合等であること。	・営農組合 ・集落営農組織 ・特用林産物生産組合	1 団体につき 25 万円。ただし 1 回限りとする。

*1 (1)長柄町に居住し住民登録されていること。(2)認定農業者であること。(3)人・農地プランに中心経営体として位置付けられていること。

*2 (1)長柄町に居住し住民登録されていること。(2)認定新規就農者であること。

*3 (1)長柄町に拠点を置く組合・組織であること。(2)3人以上の組合・組織であること。(3)組合・組織の規約が作成されていること。(4)長生農業事務所改良普及課等の公的営農指導機関から指導を受け、営農計画を樹立した組合・組織であること等

■ 補助金申請書の提出は、事業を実施する 14 日前までにしてください。

電気柵等設置に係る経費の一部を補助します

町では、有害鳥獣による農作物被害を防止するために電気柵等（電気柵、金網柵、ワイヤーメッシュ柵）を設置する場合、その経費の一部を補助します。

補助制度の概要

- **補助対象事業** 補助金の交付の対象となる事業は、次の要件全てに該当していること。
 - ・ 農業収入のある方が、有害鳥獣被害防止対策として、農地等に電気柵等を設置する事業
 - ・ 電気柵等を設置する農地等の面積が1,000㎡以上あること。
- **対象となる方** 補助金の交付の対象となる方は、次の要件全てに該当している方とし、1回限りとする。
 - ・ 町内に住所を有し、かつ居住していること。
 - ・ 町税を完納していること。（課税されている全世帯員）
 - ・ 年度内に電気柵等の設置が完了すること。
- **補助対象経費**
 - ・ 電気柵等の購入経費。ただし、国や県の補助の適用を受けるものは除く。
- **補助金額**
 - ・ 補助対象経費の3分の2 限度額10万円
- **その他**
 - ・ 補助金申請書の提出は、電気柵等を購入する14日前までにしてください。

問い合わせ先 産業振興課 農林振興係 ☎ 35-4447

耕作放棄地解消対策事業補助金について

町内にある耕作放棄地を耕作可能な農地に解消する場合、補助金を交付します。

補助制度の概要

- **対象となる方** 町税を完納している方で、次のいずれかに該当する方
 - ・ 農地の所有者
 - ・ 農業経営基盤強化促進法により利用権の設定等を受けた方又は農地法第3条により賃借権及び使用貸借による権利の設定を受けた方
- **対象農地**

町農業委員会による荒廃農地の発生・解消状況に関する調査によりA分類（再生利用が可能な荒廃農地）又はB分類（再生利用が困難と見込まれる農地）と判断した農地
- **補助金額**
 - ・ A分類 10aあたり2万円
 - ・ B分類 10aあたり5万円
- **その他**
 - ・ 補助金は、1つの農地につき1回限りとします。
 - ・ 事業を実施する年度を含め3年以上継続し耕作してください。
 - ・ 補助金の申請は、事業を実施する14日前までにしてください。



問い合わせ先 農業委員会 ☎ 35-4447

新「輝け！ちばの園芸」 産地整備支援事業補助金について

補助制度の概要

園芸産地の生産力を強化・拡大するため、ハウス等の施設整備や省力化機械等の導入、老朽化した温室等の改修に対し県及び町から助成します。

■対象となる内容

- ・生産力強化支援型
パイプハウス、管理機、収穫機等
- ・園芸施設リフォーム型
園芸施設の鋼材等の改修及びそれに伴うフィルムの張替、省エネ施設等の更新

■対象となる方

- ・生産力強化支援型
農業協同組合、生産組織等（3戸）、認定農業者、認定新規就農者
- ・園芸施設リフォーム型
認定農業者、認定新規就農者、共同利用施設を保有する生産団体等

■補助金額

県補助率

- ・生産力強化支援型
認定農業者等・・・事業費の4分の1以内
共同利用機械・施設整備・・・事業費の3分の1以内
- ・園芸施設リフォーム
園芸施設の改修及び省エネルギー型装置等の更新費の4分の1以内

(注) 施設整備後の補助金申請は認められませんので、ハウス等の施設整備や省力化機械等の導入、老朽化した温室等の改修の計画をしている認定農業者等の方は、事前に必ず相談ください。

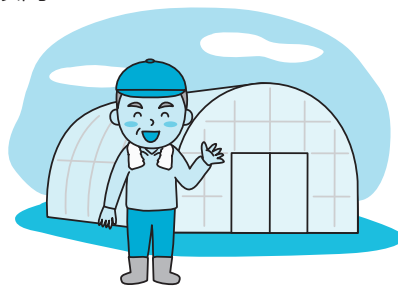

問い合わせ先 産業振興課 農林振興係 ☎ 35-4447

特別奨励作物栽培事業について

長柄町農林産物加工施設「さくらの郷」では、ふるさと産品育成のため「ながら味噌」を生産しています。町では味噌の原料である大豆を栽培し、「さくらの郷」に納品していただける生産者に補助金を交付します。

■補助作物 大豆（品種は「ふくゆたか」を希望します。）

■補助金額 大豆1kg当たり300円以内

問い合わせ先 産業振興課 農林振興係 ☎ 35-4447



住宅に関する補助金一覧

着工前に必ず担当課へご相談ください。(交付決定前の着工が認められないものがあります。)

平成31年度から、「空き家改修事業補助金」に「セルフリノベーション補助金」が新たに加わり、「住宅リフォーム補助金」に「ブロック塀等の改修・更新に対する補助金」が拡充されました。

【住宅新築補助金】

対象者	① 町内に住所を有していること。 ② 町税を完納していること。 ③ 町が実施している他の同様の補助金等を受けていないこと。
対象工事	① 居住用面積が70平方メートル以上の新築工事
補助金の額	① 補助基本額 20万円 ② 加算措置各 10万円 (1) 転入者(新しく町内に転入する方、又は町外に転出してから3年以上経過した方) (2) 町内の施工業者(本店を有する施工業者で、支店は除く)により新築住宅を取得した方 (3) 申請時に夫婦のどちらか、又はひとり親家庭で父か母が満40歳以下の世帯 (4) 空き地バンク制度を利用し、新築住宅を取得した方 ③ 限度額 60万円

【空き家バンク登録促進事業補助金】

【空き家改修事業補助金】

対象者	① 空き家の購入者 ② 空き家の賃借者(所有者の同意が必要) ③ 空き家を賃貸しようとする所有者(賃貸する相手が配偶者又は3親等以内の血族若しくは姻族又は暴力団員でないこと。) ※①、②の方は次の全てに、③の方は(3)、(4)、(5)に該当すること。 (1) 物件の購入又は賃借の開始後、長柄町に住民登録し、かつ5年以上継続して居住すること。 (2) 空き家の所有者の配偶者又は3親等以内の血族若しくは姻族でないこと。 (3) 暴力団員ではないこと(世帯員を含む) (4) 過去に、この事業の補助金を受けていないこと。 (5) 納付すべき市区町村税を滞納していないこと。
対象工事1 業者請負型	施工業者に発注して、住宅の機能向上のために行う次の改修工事 ① 台所、浴室、便所、洗面所等の改修工事 ② 内装、屋根、外壁等の改修工事 ③ 耐震補強工事その他空き家の耐久性を高める工事 ④ 工事金額が10万円以上 ※床、壁または天井のいずれにも固定されない家具、電化製品その他物品の購入または設置を除く。
補助金の額	① 対象経費の3分の2以内 ② 限度額 100万円
対象工事2 セルフリ ノベーション 型	改修工事の一部または全部を、請負契約によらず申請者自らが施工するもの ① 台所、浴室、便所、洗面所等の改修工事 ② 内装、屋根、外壁等の改修工事 ③ 耐震補強工事その他空き家の耐久性を高める工事 ④ 工事金額が5万円以上 ※床、壁または天井のいずれにも固定されない家具、電化製品その他物品の購入または設置を除く。
補助金の額	① 対象経費の3分の2以内 ② 限度額 20万円

【家財道具等片づけ事業補助金】

対象者	次の全てに該当する方 ①空き家を売却又は賃貸しようとする所有者（売却又は賃貸する相手が配偶者又は3親等以内の血族若しくは姻族又は暴力団員でないこと。） ②暴力団員ではないこと。 ③過去に、この事業の補助金を受けていないこと。 ④納付すべき市区町村税を滞納していないこと。
対象事業	一般廃棄物処理業者又は事業者へ委託し、又は委任して行う次の事業 ①空き家に残存する家財道具等に係る処分、除去費用 ②空き家又はその敷地内の清掃・除草費用
補助金の額	①対象経費の3分の2以内 ②限度額 20万円

【利用者応援事業】

対象者	空き家の購入又は賃借する方で次の全てに該当する方 ①空き家の購入又は賃借の開始後、長柄町に住民登録し、かつ5年以上継続して居住すること。 ②空き家の購入又は賃借した相手方の配偶者又は3親等以内の血族若しくは姻族でないこと。 ③暴力団員ではないこと（世帯員含む。） ④過去に、この事業の補助金を受けていないこと。 ⑤納付すべき市区町村税を滞納していないこと。
対象事業	①賃貸借、売買契約時に必要となる事業者への仲介手数料、所有権移転登記を司法書士等に依頼する場合の費用 ②空き家物件への引越しに要する費用
補助金の額	次の①②の合計（最大10万円） ①仲介手数料・登記費用の3分の1以内 限度額5万円 ②引越しに要した費用の3分の1以内 限度額5万円

【住宅リフォーム補助金】

対象者	①町内に住所を有していること。 ②町税を完納していること（課税されている全世帯員）。 ③年度内に工事を完了すること。 ④町が実施している他の同様の補助金等を受けていないこと。 ⑤町内の施工業者（本店を有する施工業者で、支店は除く）がリフォーム工事を行うこと。
対象工事1	①工事金額が30万円以上 ②個人住宅（町内にある建築後1年以上経過した住宅）の改修・増築・設備改善等（併用住宅の場合は、住宅部分のみ対象とし、共用部分は床面積を按分して算出します。） ③住宅敷地の外構物（門、門扉、柵等）及び敷地の舗装工事
補助金の額	②補助率 工事費の10% ③限度額 20万円 ※一住宅につき1回限りとする。
対象工事2	①工事金額が10万円以上 ②ブロック塀、門柱、擁壁の改修、更新（ブロック塀等の撤去のみは補助対象外）
補助金の額	①補助率 工事費の30% ②限度額 20万円 ※倒壊等の危険性があると認められたブロック塀等の改修、更新については、すでに住宅リフォーム補助金の交付を受けている場合についても補助対象とする。

【町設置型浄化槽整備に伴う転換補助金】

対象者	①町内に住所を有していること。 ②町税等を完納していること。
対象工事	①専用住宅等であること。 ②処理対象人員が10人以下であること。 ③補助対象地域内であること。 ④国庫補助指針に適合しているもの
補助金の額	①単独浄化槽からの転換 18万円+配管設置費用 30万円(ただし当該補助額を超えない場合は実支出額とする) ②汲み取り式からの転換 10万円+ // 20万円(//)

※汲み取り式からの転換および配管設置費用については、建て替え、増築等は対象外とする。

【町設置型浄化槽整備に伴う排水処理装置補助金】

対象者	町設置型浄化槽整備に伴う転換補助金に同じ			
対象工事	//			
補助金の額	①蒸発拡散装置			
		5人槽	6～7人槽	8～10人槽
	限度額	25万円	35万円	50万円
	補助率	経費の2分の1以内	経費の2分の1以内	経費の2分の1以内
	②排水溝への放流ポンプ装置 補助率 経費の2分の1以内 限度額 20万円			

【町住宅用太陽光発電システム設置補助金】

対象者	①自らが所有又は居住している住宅であること ②町税金等を完納していること(全世帯員)
対象工事	①太陽光発電システムが未使用であるもの ②最大出力が10kw未満であること ③長柄町住宅用太陽光発電システム設置補助金交付要綱第2条第1項第4号に規定する規格に適合するもの ④住宅の用に供するもの
補助金の額	1kw当たり4万円を乗じた額とし、上限18万円とする(ただし、1千円未満の額が生じた場合は切り捨てた額とする)

問い合わせ先 建設環境課 生活環境係 ☎35-2114

【住宅耐震診断事業補助金】

対象者	①自らが所有又は居住している住宅であること ②町税等を完納していること
対象工事	①町内に存する昭和56年5月31日以前に工事に着手された一戸建て住宅、長屋及び共同住宅 ②対象経費は財団法人日本建築防災協会による「木造住宅の耐震診断と補強方法」に定める「一般診断法」 ③その他、長柄町住宅耐震診断事業等補助金交付要綱参照
補助金の額	対象経費に3分の2を乗じて得た額又は補助金の限度額のどちらか少ない方の額とする(補助限度額は1戸当たり2万円とする)

問い合わせ先 建設環境課 管理地籍係 ☎35-2114

役場宿日直業務を民間委託しています

4月から、夜間宿直業務のほか、土日、祝日等の日直業務について、株式会社千葉ワコーに委託しています。

庁舎警備、戸籍届出等の受領、火葬許可証の発行、緊急連絡等の職員への取り次ぎ等は、警備員が行うこととなります。

皆様のご理解とご協力をお願いします。

問い合わせ先 総務課 庶務秘書係
☎35-2111 ☎35-4732

長柄町議会議員一般選挙の
日程等について

投 開 票 日 7月28日(日)
告 示 日 7月23日(火)
立候補予定者説明会 6月21日(金) 13:30～
事 前 審 査 7月10日(水) 9:00～12:00
定 数 12人

問い合わせ先 長柄町選挙管理委員会 ☎35-2111

高齢者肺炎球菌予防接種のお知らせ

町では、下記対象者で接種を希望する方を対象に予防接種費用の一部を助成します。
ご不明な点はお問い合わせください。

1. 対象者

◆定期接種対象者：①～④のすべてに該当する方が対象です。

- ①町に住民登録のある方
- ②今までに一度も高齢者肺炎球菌の予防接種を受けた事がない方
- ③今までに一度も高齢者肺炎球菌予防接種の助成を受けたことがない方
- ④次の(1)または(2)に該当する方

- (1) 平成31年度中に満65,70,75,80,85,90,95,100歳に達する方(接種時点の年齢ではありません)
平成31年3月31日において100歳以上の方(100歳以上の方は平成31年度のみ対象)

65歳	昭和29年4月2日～昭和30年4月1日
70歳	昭和24年4月2日～昭和25年4月1日
75歳	昭和19年4月2日～昭和20年4月1日
80歳	昭和14年4月2日～昭和15年4月1日
85歳	昭和9年4月2日～昭和10年4月1日
90歳	昭和4年4月2日～昭和5年4月1日
95歳	大正13年4月2日～大正14年4月1日
100歳	大正8年4月2日～大正9年4月1日
100歳以上	大正8年4月1日生まれ以前の方

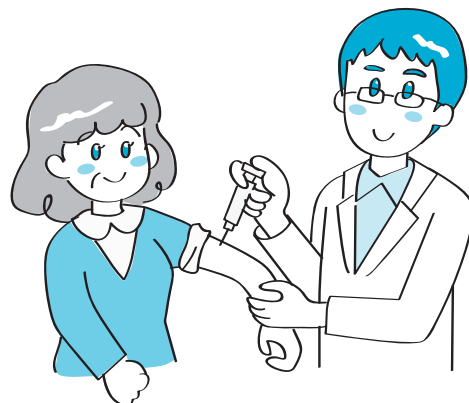

- (2) 接種日に60歳以上65歳未満の方で、心臓、じん臓又は呼吸器の機能に日常生活が極度に制限される程度の障がいや、及びヒト免疫不全ウイルスにより日常生活がほとんど不可能な程度の障がいやを有する方

※定期予防接種対象者の方には、4月末までに予診票(紫色線入り)を個別通知します。

◆任意接種対象者：⑤～⑧のすべてに該当する方が対象です。

- ⑤町に住民登録のある方
- ⑥接種日に満65歳以上の方
- ⑦今までに一度も高齢者肺炎球菌予防接種を受けたことがない方または前回の接種から5年以上経過している方
- ⑧今までに一度も高齢者肺炎球菌予防接種の助成を受けたことがない方

※任意予防接種対象者の方で接種を希望される方はお申し込みください。

2. 実施期間 平成31年4月1日～平成32年3月31日

3. 助成額 3,000円 助成は1人1回です。

医療機関が定めた接種料金から3,000円を差し引いた金額を医療機関の窓口でお支払いください。

- ・接種料金は医療機関により異なりますので、直接医療機関にお問い合わせください。
- ・接種を見合わせた時の費用(予診料等)は、ご本人の負担となります。
- ・生活保護の方は定期接種に限り全額無料です。

認知症初期集中支援チーム

認知症の早期対応をお手伝いする専門チームを平成30年4月1日から開設しています。

認知症初期集中支援チームとは

認知症サポート医と保健師、主任ケアマネージャーや社会福祉士等による医療、介護・福祉の専門チームです。

認知症の方、またはその疑いがある方やその家族の自宅を訪問し、必要に応じて医療機関の受診や介護サービス等の利用につなげるための支援を行います。



対象となる方

40歳以上の者で在宅で生活しており、認知症が疑われる又は認知症の者で以下のいずれかに該当する者

- ①認知症疾患の臨床診断を受けていない者
- ②継続的な医療サービスを受けていない者
- ③適切な介護サービスに結び付いていない者
- ④介護サービスが中断している者

問い合わせ 健康福祉課 介護保険係 地域包括支援センター ☎ 30-6000

「2019年健康ポイント事業」参加者募集中

健康で生き生き暮らせるために、健康ポイント制度を活用してポイントを付与し健康寿命の延伸を目指します。

対象者 40歳以上の町民の方

費用 無料

申込み 随時受付

事業の流れ

1. 申込・活動量計の受け取り

「ながら健康ポイント事業申込書」の用紙に記入し、活動量計を健康管理係窓口で受け取ります。

2. ポイント付与

活動量計を身につけ歩数を管理し、健康福祉課健康管理係窓口又は、公民館のタブレットにタッチすると歩数データの記録が残ります。

※活動量計には、2週間分のデータしか保存ができません。

※ポイント対象期間は2019年4月1日～2020年2月末です。

(3月はポイント集計期間のため、ポイント付与は行いません)

3. ポイント交換

500ポイントで500円分の町商品券1枚(最大1人3,000円)



～ポイント付与基準～

【歩数】

・5,000歩で10ポイント、以降1,000歩ごとに2ポイント(1日最大20ポイント)

※1日最大歩数を10,000歩とする。(歩き過ぎ防止のため)

(例) 1日7,000歩ウォーキングした場合

⇒5,000歩で10ポイント+1,000歩で2ポイント×2=14ポイント

【教室参加】

・公民館、武道館教室等参加の方は、1回50ポイント

申込み・問い合わせ先 健康福祉課 健康管理係 ☎ 35-2414

介護予防推進員の愛称が 「スマイルながら」になります！

「スマイルながら」とは？

主に介護予防出張教室の運営（血压測定・脳トレ・体操の実施・参加者との交流等）や介護予防普及啓発活動をしています。皆様に名称が親しみやすく、覚えて貰いやすい名称にしたいという思いから「スマイルながら」にしました。

【具体的な活動内容】 ～ 教室の様子 ～



一緒に活動してくれる仲間を大募集します！！

活動を通して、自分自身の健康知識が増え、その知識を自分の地域で広げ、皆で健康寿命を延ばすことができます！！

毎月の定例会や教室、研修に参加・活動できる方で、活動に興味のある方、仲間づくりをしたい方は是非一緒に活動しましょう。

現在、下記の教室を運営しています！

①いきいきながら♪体操（おもりの体操）

週1回開催（5地区）

長柄山、追分、鶯西、田代、ふる里村

②スマイルながら出張教室

月1回開催（11地区）

西山、道脇寺、立鳥、榎本、桜谷、力丸すみれ会
進栄団地、徳増、高山、大庭、山之郷

※4月から2地区（味庄・辺田）更に開催予定

③元気はつらつ♪教室

月2回開催（福祉センター）

～定例会の様子～

定例会では、スマイルながらの皆さんで月1回情報交換会をしています。



問い合わせ先 地域包括支援センター（スマイルながら事務局） ☎ 30-6000

印鑑登録証明書が必要なときは印鑑登録証を忘れずに

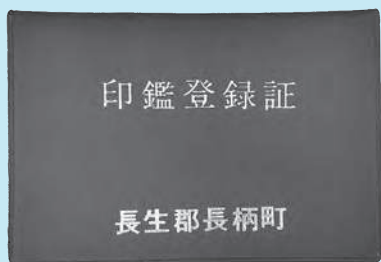

印鑑登録証明書を取るときは、印鑑登録証が必要ですので忘れずにお持ちください。また、代理人が取るときも本人の印鑑登録証を預かってお持ちになれば、本人の実印や委任状は不要です。ただし、窓口で本人の住所・氏名・性別・生年月日を申請書に記入していただきますので、あらかじめ確認しておいてください。

問い合わせ先 税務住民課 戸籍係 ☎ 35-2113

有害鳥獣3月分捕獲実績

有害鳥獣名	捕獲数	平成30年度実績
ハクビシン	9	89
アライグマ	14	226
イノシシ	20	470
ニホンジカ	2	6

問い合わせ先
産業振興課 農林振興係 ☎ 35-4447



入札結果

入札の結果をお知らせします。

事業名 平成30年度地籍調査業務（その2）
業務場所 山根Ⅱ、桜谷Ⅱ、徳増Ⅱ、小榎本、立鳥地区
入札日 3月25日
契約金額 173,880,000円
契約業者 一般社団法人 長生郡地籍調査協会

問い合わせ先
総務課 行政管財係 ☎ 35-2111

介護予防～スマイルながらだより 第31号 高山地区

【開催日時】 毎月第2水曜日 13:30～15:00

【場 所】 高山集会所

【参加者】 5～9名

【2月のプログラム】

- | | |
|------------|-------------|
| 1. 健康チェック | 6. セラバンド |
| 2. 準備体操 | 7. 口腔体操 |
| 3. 手指の運動 | 8. スクエアステップ |
| 4. ボールの体操 | 9. 歌 |
| 5. 脳トレーニング | |



ボール体操の様子

今回は高山地区で行っている手指の体操（輪ゴム体操）を紹介いたします。

【準備する物】

輪ゴムを1～5本用意します。

【やり方 ～輪ゴムの移動体操～】

輪ゴムを1本持ちます。

手の親指から小指まで、輪ゴムを移動します。その際にもう片方の手は使わないようにします。

- ①輪ゴムを手の親指にかけます。 ②親指から人指し指に輪ゴムを引っ掛けて人指し指に移動させます。 ③小指まで繰り返します。



- ④小指まで移動したら再度、親指まで戻します。

【やり方 ～輪ゴム伸ばし体操～】

- ①輪ゴムの2本を親指と人指し指で持ちます。

- ②下の写真のように伸ばします。



- ③次に親指と中指で輪ゴムを持ち、伸ばします。その体操を小指まで実施します。体操に慣れてきたら輪ゴムの本数を増やしてやってみましょう。

【参加者の声】

とても楽しい。
簡単なようで難しいが、
皆でやると出来る！



5月 ながらこども園 子育て支援センターカレンダー

日(sun)	月(mon)	火(tue)	水(wed)	木(thu)	金(fri)	土(sat)
			1 即位の日	2 国民の休日	3 建国記念日	4 みどりの日
5 こどもの日	6 振替休日	7	8 おはなし広場 10:00	9 身体測定 誕生会	10 リトミック教室 10:00～11:00	11
あそびの広場 9:00～16:00						
12	13	14	15 ベビーマッサージ 10:00～11:00	16	17	18
あそびの広場 9:00～16:00						
19	20	21	22 おはなし広場 10:00	23	24 リトミック教室 10:00～11:00	25
あそびの広場 9:00～16:00						
26	27	28 つくって遊ぼう 10:30	29	30	31	
あそびの広場 9:00～16:00						

※あそびの広場の時間帯が変更になる場合がありますので、支援センターだよりと併せて、ご確認ください。



親子で遊ぼう！支援センター



ベビーマッサージ教室

5月15日(水) 10:00～11:00

毎月1回ベビーマッサージ教室が開催されます。ママの手は、赤ちゃんを癒す魔法の手！優しくマッサージしながら親子で触れ合い、癒しのひと時を過ごしましょう！

対象年齢：2カ月～1歳

持ち物：大きめのバスタオル・飲み物

※先着5名程度

要予約(下記問い合わせ先へ
お願いします。)



おはなし広場

5月8日(水)・22日(水) 10:00

絵本、紙芝居、パネルシアター、エプロンシアターなど楽しいおはなしがいっぱいです。

誕生会

毎月第1木曜日 10:30

みんなで誕生月のお友達をお祝いしましょう！5月生まれのお友達、遊びにきてください。



リトミック教室

5月10日(金)・24日(金)

10:00～11:00

親子で触れ合いリズム遊び
を楽しみましょう。



一時預かり

月～金曜日(祝日を除く) 9:00～17:00

利用開始日の2週間前までに申請書を提出してください。
緊急の場合はご相談ください。

『支援センターだより』を発行しています。ホームページまたは、役場・公民館にも置いてありますのでご覧ください。

問い合わせ先 ながらこども園 ☎ 35-3102

路線バスの運賃を 助成します！



町民の皆さんを対象に、路線バス運賃の助成を行う『**長柄町路線バス利用促進助成事業**』がスタートしました。この機会にぜひ、路線バスの積極的なご利用をお願いします。

Q. どんな人が助成を受けられるの？

A. いくつかの要件があります。

- ・ 高校、大学、専門学校などに通う学生の方
- ・ 65歳以上の方
- ・ 長柄町高齢者等外出支援タクシー利用助成を受けている方

※自動車運転免許証を返納した方、妊産婦の方、要介護4以上の方、障がいをお持ちの方、人工透析を受けている方など

Q. 助成を受けるには、どんな手続きが必要なの？

A. 登録申請書を役場へ提出し、登録者証の交付を受ける必要があります。

Q. どこで購入することができるの？

A. 登録証を持参のうえ、長柄町役場企画財政課（回数券のみ）及び小湊バス長南営業所で購入できます。

Q. 助成の対象となる路線は？

A. 茂原駅～ロングウッドステーション、茂原駅～労災病院、茂原駅～大津倉の3路線です。

※浜野駅～ロングウッドステーションは、対象外です。

Q. いくら助成してくれるの？

A. 定期券及び回数券の購入金額の2分の1を助成します。
（年間の回数券の助成上限額：2万8千円）

Q. いつから購入できるの？

A. 登録者証を受け取り次第、購入できます。

Q. 払い戻しはできるの？

A. 助成金が含まれている定期券及び回数券の払い戻しはできません。

まずは、お気軽に
ご連絡ください！



問い合わせ先 企画財政課 企画政策係 ☎ 35-2110

「まち美化活動」の実施について

ゴミの散乱防止と、地域共同による子どもたちの見守り活動の一助とすることを目的として「まち美化活動」を次のとおり実施します。

＜開催日時＞ 5月25日(土) (雨天順延)

＜集合場所＞ 各地区集会施設 7:30～

＜実施方法＞

当日午前7時30分までに各地区集会施設に集合していただき、配布物資を受け取った後、担当者の指示により、ごみ拾いを始めてください。可燃ごみは青い袋に、カン・ビン(透明・茶・その他の色で仕分ける)等の不燃ごみは透明の袋に入れて下さい。またペットボトルはペットボトルだけで透明の袋に入れて下さい。

集めたゴミについては、各地区の集会施設に午前8時45分までに置いてください。同日中に各集会施設を巡回し、回収します。

※町内美化のため、一人でも多くの方の参加をお願いします。

問い合わせ先 建設環境課 生活環境係 ☎35-2114

第38回 長柄町民ゴルフ大会参加者募集

町民相互の親睦と健康づくりを目的に開催している町民ゴルフ大会は、本年で第38回大会を迎えることとなりました。次のとおり開催しますので、皆さんご参加ください。

開催日：5月14日(火)

コース：ミルフィーユゴルフクラブ

参加費：1名 3,000円(パーティー・賞品代)

※参加費については、事務局までご連絡ください。

プレー費：個人精算 1名 7,000円(セルフプレー・昼食付)

※ドリンク等その他は、別途、個人精算となります。

参加資格：長柄町民であること(プロは除く)



申込み・問い合わせ先 生涯学習課(公民館) ☎35-3242



長柄ダム桜まつり2019及び 第13回千葉和太鼓まつりを開催しました。

3月31日、「長柄ダム桜まつり2019」及び「第13回千葉和太鼓まつり」がロングウッドステーション、都市農村交流ターミナルを会場に盛大に開催されました。当日は餅投げ、特産品の販売、和太鼓10チームによる5時間の演奏などが行われ、多くの来場者で賑わいました。

問い合わせ 産業振興課 商工観光係 ☎35-2110

新入学児童へ、 交通安全用品贈呈される

3月19日茂原市役所で、茂原交通安全協会主催による、新入学児童に対するランドセルカバーと交通安全用品の贈呈式が行われました。

この事業は28年目を迎え、新入学児童の交通事故防止対策の一環として実施されています。また、町交通安全協会より各小学校に横断旗が寄贈されました。



問い合わせ 総務課 行政管財係 ☎35-2111

第113回マンスリーウィークエンド ～ちょっとワイルドな週末！～

期間 6月15日(土)13:00～

6月16日(日)14:00(1泊2日)

内容 「薪割り&焼きマシュマロ」「ザリガニ釣り大会」「竹の水鉄砲を作って水遊び」「キャンプファイアー」「クライミングウォール」など、家族ごとにくつろぎのプログラムを選択

対象 3歳以上中学生以下のお子さんを含むご家族

定員 35組

参加費 小学生3,940円・中学生4,140円 未就学児(3～6歳)3,570円 乳児(3歳未満)530円・大人(千葉市民以外)5,780円 施設利用料、リネン代、食事代(夕1回、朝1回、昼1回)、プログラム代を含む

申込み 往復はがきまたは、電子メールに必要事項を記入の上、5月18日(土)までに申込み。

必要事項 ①イベント名 ②代表者氏名 ③住所 ④電話番号(自宅・携帯電話) ⑤参加者人数(お子さんの学年・年齢) ※グループでのお申込可

詳しくはホームページをご覧ください。電話にてお問合せください。

申込み・問い合わせ先

千葉市少年自然の家 〒297-0217

長柄町針ヶ谷字中野 1591-40

☎35-1131 ☎35-1134

✉syusai-oubo@chiba-shizen.jp

千葉県立長生特別支援学校 前期学校公開

日時 5月28日(火)9:00～12:00

場所 千葉県立長生特別支援学校
(一宮町東浪見6767番地7)

内容 ・本校の概要説明
・施設設備や授業の参観

☎ 千葉県特別支援学校

☎42-2470(担当 木村・押塚)

春の交通安全運動実施

～とび出さない いったんとまって
みぎひだり～

5月11日(土)から20日(月)まで春の交通安全運動が実施されます。

入学・入園から1ヶ月が経過し、新しい生活に慣れ始めた子供の交通事故の増加が懸念されます。また、依然として高齢者が関係する死亡事故の割合が高く、中でも歩行中の事故が多く発生しています。日頃から交通ルールの遵守と正しい交通マナーを実践し、交通事故防止に心がけましょう。

運動期間中は町内3箇所の交差点で町交通安全協会の協力による街頭指導を実施します。

運動の重点目標

1. 子どもと高齢者の交通事故防止
2. 自転車の安全利用の推進
3. 後部座席を含めた全ての座席のシートベルトとチャイルドシートの正しい着用の徹底
4. 飲酒運転の根絶

☎ 総務課行政管財係 ☎35-2111

2019年工業統計調査を実施します

工業統計調査は、我が国の工業の実態を明らかにすることを目的とした統計法に基づく報告義務のある重要な統計調査です。調査結果は、中小企業施策や地域振興などの基礎資料として広く利用されます。

調査は2019年6月1日時点で行われ、5月中旬から6月にかけて、統計調査員が「調査員証」を携行して、皆様の事業所にお伺いしますので、ご協力をよろしくお願いたします。

☎ 企画財政課広報統計係

☎35-2110

暮らしの情報

暮らしに役立つ情報をお届けします

平成31年度 長生都市手話奉仕員養成講座「前期」を開催します

会場 茂原市総合市民センター 4階 視聴覚室

期間 7月1日～平成32年3月30日(全27回)

(毎週月曜日)18:30～20:30

対象 町在住者

募集人数 2名(募集人数を超えた場合は抽選方式)

費用 テキスト代 8,220円(税込)

募集期間

5月1日(水)～5月31日(金)

申込方法 郵送またはFAX

〒260-0022

千葉市中央区神明町204-12

社会福祉法人 千葉県聴覚障害者

協会 千葉聴覚障害者センター

コミュニケーション課 養成普及

係 ☎043-308-6400

☎ 千葉聴覚障害者相談センター

☎043-308-6373

健康福祉課 福祉係 ☎35-2414



赤十字活動資金へのご協力をお願いいたします

赤十字が行う災害時の救護活動をはじめとした様々な人道的活動は、皆様からお寄せいただく活動資金によって支えられています。赤十字活動資金へのご協力をお願いします。

☎ 日本赤十字社千葉県支部

☎043-241-7531

URL:<http://www.chiba.jrc.or.jp>

公立長生病院 第4回いきいきフェア
～年を重ねるほど栄養が大事～

日時 6月15日(土)9:00～12:30
場所 公立長生病院 2階外来フロア

内容
・講演「元気でいられるために2019」
講師 外科 阿部 恭久先生
・ミニ講和
「わかりやすい心臓病と栄養」
講師 内科 小川 陽子先生
その他 身体測定・栄養相談・リハビリ相談など
自宅での介護食品・健康維持のための食品も展示します。

申込み 不要(参加費無料)

図 公立長生病院 栄養サポートチーム 臨床栄養科 ☎34-2121



自衛官等募集

防衛省では、次のとおり自衛官等を募集しています。

募集種目	応募資格	受付期限	試験期間	合格発表	入(校)隊	待遇・その他
幹部候補生	一般要員	5月1日(水) (締切日必着)	1次試験 5月11日(土)・12日(日) 2次試験 6月11日(火)～14日(金)のうち指定する日 3次試験 (飛行要員で2次試験を合格された方のみ) 海:7月8日(月)～7月12日(金) 空:7月13日(土)～8月1日(木)	1次試験 6月3日(月) 2次試験 (飛行要員のみ) 海:7月1日(月) 空:7月5日(金)	2020年3月下旬から4月上旬	【身分】特別職国家公務員 【初任給】223,100円 修士課程修了者等242,200円 大学院卒者等244,200円 歯科・薬剤科244,200円 (2018年1月1日現在) 注:学歴・職歴等により異なります。
	飛行要員(海・空のみ)		最終合格 陸:7月26日(金) 海:8月2日(金) 空:8月30日(金)			
	歯科・薬剤科		1次試験 5月11日(土) 2次試験 6月11日(火)～14日(金)のうち指定する日	1次試験 6月3日(月) 最終合格 陸:7月26日(金) 海・空:8月2日(金)		
一般書候補生	18歳以上33歳未満の方	5月15日(水) (締切日必着)	1次試験 5月25日(土) 2次試験 6月26日(水)～7月1日(月)のうち指定する1日	1次試験 6月7日(金) 最終合格 7月26日(金)	2020年3月下旬から4月上旬	【身分】特別職国家公務員 【初任給】167,700円 (2018年1月1日現在) 注:学歴・職歴等により異なります。

※詳しくは自衛隊千葉地方協力本部茂原地域事務所までお問い合わせください。

図 自衛隊千葉地方協力本部茂原地域事務所 ☎25-0452

介護職員初任者資格取得講座
-旧ヘルパー 2級資格-受講生募集

介護スタッフが大幅に不足する時代がやってきています。スタッフ不足は地域住民で解決するしかありません。

受講料 5万円
※但し、長柄町民無料(社会福祉協議会の補助金制度利用・教科書貸与)

募集人員 12名
受講講座 介護職員初任者研修(旧ヘルパー 2級講座・千葉県指定講座)

受講場所 町公民館
受講時間 9:00～16:20(昼休み1時間有り)
合計136時間(6時間/日×23日)

実施時期
水曜日→5月22日～10月23日
日曜日→6月16日～11月24日

申込み・問い合わせ先
特定非営利活動法人介護資格取得推進会 ☎0436-52-2796

猫は室内で飼いましょう

飼い猫を外で自由にさせると、ケガ、病気やご近所トラブルなどの原因になってしまうことから、千葉県動物の愛護及び管理に関する条例では猫の室内飼いを努力義務としています。以下のことに注意しながら室内で飼うように努めましょう。

不妊去勢措置

望まない妊娠を未然に防ぐだけでなく、発情やスプレーなどの困った行動も抑制できます。

脱走防止措置・脱走への備え

戸締りをしっかりと確認し、猫に窓などを開けられないようにしましょう。また、万が一脱走してしまった場合に備えて、首輪に迷子札を付けたたり、マイクロチップを猫に装着・登録したりして、飼い主がわかるようにしておきましょう。県で保護した場合には、飼い主を特定できます。

図 千葉県健康福祉部衛生指導課 ☎043-223-2642

**広報ながらに
広告を出しませんか**

掲載料 ・1号広告(縦5cm×横18cm)10,000円
・2号広告(縦5cm×横9cm)5,000円
申込締切 広報発行日の30日前
申込方法 企画財政課窓口又は電話で連絡
申込先 企画財政課広報統計係 ☎35-2110

カリス学院 -1対1の完全個別指導-

小学生から高校生まで、一人ひとりの実力に合わせて指導しています。

授業料(中学生) 60分 2,880円

全志望校合格……………内長生高校一名
長柄町鶉谷902-1(ながらこども園となり)

☎0475(35)5689 お気軽に電話ください

祝 米寿 おめでとうございます



柴崎 としこさん (刑部)

「生きてるからには何かやらないとね。」と笑顔で話す柴崎さん。自宅周りの草取りや畑をやったり、グランドゴルフ、刑部地域サロン「いってんべ」に参加したりと積極的に外に出て活動しており、首には時計代わりになる健康ポイントの万歩計を下げっていました。戦前から戦後の変化を肌で感じているからこそ、日々何事も努力しなくてはと頑張っているそうです。

今月米寿を迎えた皆さん
鶴岡 千恵子さん (田代)

広報「ながら」の発行月に米寿(数え88歳)を迎えられる方々を紹介し、今後、米寿を迎えられる方のお宅に伺いますので、ご協力をお願いします。

問い合わせ先 企画財政課 広報統計係 ☎ 35-2110

公民館教室紹介



今月は、公民館主催教室のこども茶道教室を紹介します。この教室は小中学生を対象に毎月第2、第4土曜日の午前中に開催しています。日本に古くから継承されている茶道の実技指導に加え、茶道をとおして、物を大切にする心、規律の正しさ、節度ある人と人との対応の仕方などを学んでいます。

3月9日(土)公民館ロビーにおいてお茶会を開催し、1年の学習の成果を披露しました。



公民館 図書室

おもしろな
新着図書
のお知らせです。



■ 一般書

書名	著者名
ノースライト	横山 秀夫
圓朝	奥山 景布子
エスケープ・トレイン	熊谷 達也
人口知能	幸田 真音
ザ・ウォール	堂場 瞬一
かわたれどき まんまことシリーズ	畠中 恵
スクエア 横浜みなとみらい署暴対係	今野 敏
泣くな研修医	中山 祐次郎
新章神様のカルテ	夏川 草介
あなたはどっち?千葉都民千葉県民	都道府県民調査隊

■ 児童書

書名	著者名
ちびしろくまのねがいごと	小林 深雪
麒麟の山のぼり	茂市 久美子
ふかふかだよ	ひろかわ さえこ
なんでもおんなじ?ふたりはともだち	スーザン・バーレイ
海賊世界へタイムワープ	細雪 純
こわ〜い!?わる〜い!?おばけ虫	むらい かよ
それしかないわけないでしょう	ヨシタケ シンスケ
羽生善治 永世七冠。将棋の歴史をぬりかえた男	金田 達也
5分後に緊迫のラスト 5分シリーズ	エブリスタ
寄生虫のサバイバル	ゴムドリc.o.

問い合わせ先 生涯学習課 (公民館) ☎ 35-3242

ながら俳句

三月の句会より

今月のお題

- ① 卒業
- ② 季語の他 一字一語
- ③ 花粉症
- ④ 水温む

角田揚子

- ① 卒業生スカット街へさあ行こう
- ② 青空や気楽に生きようペンペン草
- ③ 花粉症ドライブしても気かはれぬ
- ④ 花摘みの千倉の海も水温む

白井徳郎

- ① 子ら帰る丸めた証書卒業の
- ② 昼の刻ミュージック・チャイム春の空
- ③ 東風吹かば雨脚強く花粉症
- ④ 水温む早くおいでと若ぎ母

白鳥紅星子

- ① 卒業や女性下士官誕生す
- ② 被災地へ続く青空風揚がる
- ③ 平成の終の被災や花粉症
- ④ 君が代や皇位継承水温む

花嶋安美

- ① 夕焼けや心に残る卒業歌
- ② 春の空寄り添ふ子馬の細き足
- ③ 花粉症顔いっぱいマスクかな
- ④ 水温む出逢ふ人皆頼緩む

山崎清風

- ① 制服の子と会釈せり卒業日
- ② 春の空写して澄めるダムの水

- ③ 吊橋を渡るもひとり花粉症
- ④ 老らくの釣具調べや水温む

山根義弘

- ① 校門に背中押されて卒業子
- ② 空耳か鶯聞きて野良仕事
- ③ 池の端泥鰌踊るや水温む
- ④ 雨後の晴花粉の症マスク増え

星野唯次郎

- ① 孫娘卒業式で楽しそう
- ② 平成の終る青空果てしなく
- ③ 水温む養老川に鴨の群
- ④ 風強き杉の花粉でいきぐるし

伊藤照子

- ① 卒業を待ちに待ってた孫二人
- ② 空高くカラスの親子悠々と
- ③ 朝起きて花粉マスクをしつかりと
- ④ 温む池何やら動く水の底

大野史恵

- ① 想い出の袴姿や卒業子
- ② 春の空大志を抱け旅立つ日
- ③ 背山吹く杉の実落ちて花粉症
- ④ 農を急くほの暖かき水温む

清水健治

- ① 片恋の日々秘めしまま卒業歌
- ② 杏咲く枝天へ向け空へ向け

渡辺みのる

- ① 先生も親も泣かせる卒業子
- ② 気にかかる空似の人の春日傘
- ③ 昭和より世紀をこえて花粉症
- ④ 水温むカラスもひねる蛇口かな

病気の豆知識

脳梗塞について ~最近の話題~



塩田記念病院 脳神経外科 石和田幸弘 医師

脳梗塞とは、脳に栄養や酸素を送る動脈が狭窄あるいは閉塞することにより、脳細胞が障害される病気です。脳梗塞を発症すると手足の麻痺などの後遺症が残り、介護が必要になることも多いです。近年、高齢化に伴い脳梗塞の患者さまは年々増加しており、より重症なタイプの脳梗塞が増加していることも問題となっております。

脳梗塞を疑う典型的な症状は顔の片側の麻痺、片側の手足の麻痺、ろれつが回らない、会話が出来ない、物が二つに見える、視野の半分が欠けるなどです。突然発症することが多いですが、一時的で改善することや徐々に悪くなることもあります。家族など周囲の人に指摘されて発覚することもあります。

そんな脳梗塞の治療ですが、近年、新規薬剤や治療機器

の開発により飛躍的に進歩しております。発症してから4.5時間以内では点滴から血栓(血のかたまり)を溶かす薬が使用できます。また、発症8時間以内では血管内治療で血栓を直接除去できます。特に、ステント型血栓回収機器や吸引カテーテルを用いた血管内治療は良好な治療成績を取っており、治療を受けた方の約半数に良好な症状の改善を認めております。また、病状によっては発症してから24時間まで治療効果があることが示されており、治療適応が拡大しております。いずれにしても、脳梗塞を発症してからできるだけ早く治療することが最も重要で、早ければ早いほど効果があると言われております。

現状では血管内治療を行える施設は限られておりますが、当院では最新のMRIや血管内治療を行うための治療機器が充実しており、迅速に治療を開始できる体制が整っております。脳梗塞を疑った場合には自宅で様子を見ることをせずなるべく早く受診して頂きたいと思っております。

医療法人 **SHIODA**
塩田記念病院
TEL 35-0099

編集後記

今月号の表紙は、ながらこども園の入園式にしました。新入園児のかわいい写真がたくさん撮れたのでとても迷いましたが、「にゅえんおめでとう」の看板と先生方が挨拶をしているところが入っていたのでこの写真にしました。私は3歳で入園して同級生に比べ早い方でしたが、以前よりも3歳以下の新入園児は多いようです。(貝塚)

人口と世帯数

4月1日現在

人口 7,000人 (-65)
男 3,559人 (-45)
女 3,441人 (-20)
世帯数 2,964世帯 (-32)

3月中の動き

転入 13人 転出 70人
出生 1人 死亡 9人

今月の納税のお知らせ

固定資産税 第1期

納付期限は、5月7日(火)です。納め忘れないようご注意ください。

※口座振替申込みの方は、納付期限の前日までには口座の残高確認をお願いします。

各種相談日程

【 町 】

心配ごと相談	4月22日(月)・5月20日(月)	10:00～15:00	福祉センター ☎ 35-0260
人権相談	4月22日(月)・6月20日(木)	10:00～15:00	〃
	●いじめ ●扶養相続等の家庭問題 ●いやがらせ等の悩みごとに関する相談です。		
行政相談	5月20日(月)・7月22日(月) ●行政に関する苦情・相談です。	10:00～15:00	福祉センター ☎ 35-0260

※心配ごと相談・人権相談・行政相談については、相談日に限り電話でのご相談も受け付けています。

移動交番	役場 5月9日(木) 役場 5月17日(金)	13:30～15:00 10:00～11:30	茂原警察署地域課 ☎ 22-0110
子どもの虐待などの相談	児童福祉法が改正されて相談先が広がりました。 児童相談所や福祉事務所に加え、身近な市町村の窓口が子どもに関するあらゆる相談や虐待の疑い等の連絡も受け付けます。		健康福祉課 ☎ 35-2414

【長生健康福祉センター：茂原市茂原1102-1 長生合同庁舎内】

不妊相談	地域保健福祉課までお問い合わせください。	(予約制)	地域保健福祉課 ☎ 22-5167
こころの健康相談	地域保健福祉課までお問い合わせください。	14:00～16:00(予約制)	
精神障害者社会復帰事業 (デイケアクラブ)	毎月 第2木曜日	10:00～14:00(登録制)	
エイズ・感染症・肝炎検査 (無料)	[即日検査] 毎月 第1・3火曜日	13:00～14:00(予約制)	
	[夜間検査] 偶数月 第3火曜日	17:30～18:30(予約制)	
骨髄バンクドナー登録受付	毎月 第1火曜日	10:00(予約制)	
腸内細菌検査(有料)	毎週火曜日(第5週を除く)	9:00～11:00	
家庭児童相談	月曜日～金曜日	9:00～17:00	
母子父子自立支援	月曜日～金曜日	9:00～17:00	
DV相談	来所相談：火曜日(予約制) 電話相談：月曜日～金曜日	9:00～17:00	
障がいのある人への差別に関する相談	月曜日～金曜日	9:00～17:00	専用電話 ☎ 26-1510

※該当日が祝日の場合は実施しません。※詳細については電話でお問い合わせください。

各公共施設の 休館日	町 公民館	4/22(月)・30(火)・5/1(月)・2(火)・7(火)・13(月)・20(月)・27(月)
	町 福祉センター	4/22(月)・5/7(火)・13(月)・20(月)・27(月)
	都市農村交流センター	4/25(木)・5/8(水)・9(木)・16(木)・23(木)・30(木)

こども急病電話相談

夜間、お子さんの具合が急に悪くなったときに、看護師や小児科医が電話でお子さんの症状を伺い、すぐに医療機関で受診した方が良いか、家で様子をみても大丈夫か等をアドバイスします。

相談時間 毎日夜間 19:00～翌6:00まで

電話番号 #8000(プッシュ回線・携帯電話)

☎ 043-242-9939
(ダイヤル回線・#8000をご利用いただけない場合)

救急安心電話相談

救急車を呼ぶか迷ったら#7009へご相談ください。

相談受付日時

○月曜日～土曜日 18:00～23:00

○日曜日・祝日・年末年始・ゴールデンウィーク
9:00～23:00

電話番号

プッシュ回線・携帯電話 #7009

ダイヤル回線・IP電話・PHS ☎ 03-6735-8305

日曜・休日当番医案内

診療時間は
9:00～17:00までです。

救急患者の方が優先となります。

日曜・休日当番医は、変更となる場合があります。

中央消防署指揮情報係(☎24-0119)へお問い合わせください。

月/日	茂原地区	
	内科系	外科系
5/1	東部台医院 (22) 2455	菅原病院 (25) 1171
5/2	公立長生病院 (34) 2121	鎗田整形外科医院 (24) 8686
5/3	山之内病院 (25) 1131	須田外科・歯科医院 (23) 7748 ※歯科は対応していません。
5/4	宮山医院 (22) 4873	塩田記念病院 (35) 0099
5/5	大木医院 (23) 2546	聖光会病院 (35) 5151
5/6	穴倉病院 (24) 2171	穴倉病院 (24) 2171
5/12	豊栄元氣クリニック (40) 4884	君塚病院 (25) 1811
5/19	穴倉病院 (24) 2171	穴倉病院 (24) 2171
5/26	すだ内科医院 (24) 7717	公立長生病院 (34) 2121

長生郡市夜間急病診療所案内

●診療科目：内科・小児科 受付時間：19:45～22:45

茂原市八千代1-5-4(消防署裏) ☎ 24-1010

●夜間急病診療テレフォン案内 19:00～翌6:00 ☎ 24-1011

