

広報ながら

8

No.467

2021.8.19発行

議会だより合併号



ホストタウンとつながっているロシアオリンピックピット委員会7エンジンガチーム
応援グッズを送りました。(関連記事P.8～9)

～台風に備えて～

日本に大きな災害をもたらす台風の多くは9月にやってきます。
台風は事前に備えができる災害ですが、台風が接近してからでは間に合わない対策もあります。
今から出来る準備はしっかり整え、危険から身を守りましょう。

①家の外の備えは十分に

水害に備え、側溝や排水溝の掃除をし、水はけをよくしておきましょう。
また、屋根、塀、壁などの点検、補強も台風が来る前に普段から行っておきましょう。

②近隣の建物や道路を知る

家の近くに洪水のおそれのある河川や低地、急傾斜地で水害や土砂災害のおそれがある場所、道路が冠水するおそれがある場所などを普段から確認しておきましょう。

③近所の方とコミュニケーションを取る

ご近所付き合いは、救助や避難所暮らしの際に大きな力となります。特に隣近所にお年寄りがいる場合は、いざというときに支援できるようにコミュニケーションを取りあって、助け合いましょう。

④最新の台風情報を確認する

テレビやインターネット等で最新の台風情報を入手しましょう。また、大雨や暴風などの警報・注意報、天気予報、雨雲の動きなどもこまめに気象情報を確認しましょう。

⑤台風が接近してから

水路の見回りや屋外での作業は絶対にやめましょう。
台風が接近している間は、大雨や強風による事故に巻き込まれないように、なるべく外へ出ないようにしましょう。＊特に夜間は外出を控えてください。

⑥もし災害が発生してしまったら

感染症が終息していない中で「もし地震や水害などが発生したら」と想定し、どこに避難するか、家族にどうやって連絡を取り合うか等の行動をあらかじめ確認しておきましょう。

災害発生時に開設する避難所では避難時に健康状態を確認し、定期的な換気と、十分なスペースをとることで過密状態にならないよう注意しますが、大勢の人が集まることで感染のリスクは高くなってしまいます。災害が発生したときは、状況に応じて落ち着いた行動をとり、次のことを心掛けましょう。

【3密を避けるポイント】

1. 自宅が安全な場合は、自宅の中でより安全な場所に行く「自宅避難」をする。
2. 可能な場合は、安全な地域の親戚や友人宅等への避難を検討する。

【避難所へ避難する場合】

1. 感染を防ぐため、可能な場合はマスク、消毒液、体温計を持参する。
2. 手洗いや咳エチケットを徹底する。
3. 軽食や防寒着等、最低限のものを持参する。

9月1日は防災の日

【8月30日～9月5日は防災週間】

新公民館建設工事 安全祈願祭を挙行了しました

7月15日、新公民館建設工事予定地にて、安全祈願祭が執り行われました。

新型コロナウイルス感染症拡大防止のため、出席者を少人数に絞って安全祈願祭を実施し、工事の無事や安全を祈りました。



工事の安全を祈願する清田町長



清田町長による鍬入れ

問い合わせ先 生涯学習課（公民館） ☎ 35-3242

長柄っ子学力向上チャレンジ 検定料補助事業



町では、受検機会の拡大と学習意欲の向上を図ることを目的とし、長柄町立小・中学校に在籍する児童及び生徒の保護者に対し、児童生徒が受検する英語検定、漢字検定及び数学検定の検定料を各々年1回全額補助します。

本年度の準会場（長柄中学校）での、開催日程は下記のとおりです。検定の申し込みをされた方は、領収書の写しを添えて受検前日までに補助金の申請をお願いします。

（申請書の用紙は学校教育課にあります。）

準会場（長柄中学校）の日程

○小学校・中学校 合同開催

【英語検定】 令和4年1月22日（土）

【漢字検定】 8月28日（土）

令和4年1月29日（土）

○中学校 単独開催

【英語検定】 10月2日（土）

【漢字検定】 11月5日（金）

【数学検定】 11月13日（土）

- ・準会場の定義として、受検者が10名に満たない場合は開設できません。
- ・学習塾等で検定を受検される方も補助の対象となります。



申請・問い合わせ先 学校教育課 学校教育係 ☎ 35-2437

農業振興地域整備計画の変更（農振除外） 申請手続きについて

農業振興地域制度の概要

町では、農業振興地域の整備に関する法律に基づき、農業振興地域整備計画を策定し、将来にわたって農業のために利用していくべき土地を「農用地域」と定め、優良農地の確保・保全に努めています。

農業振興地域整備計画の変更（農振除外）

農用地域内については、農地として確保するという観点から、原則農地以外に利用することができません。やむを得ない理由により他の目的に利用する場合には、あらかじめ農用地域から除外するための手続きが必要になります。

ただし、除外するためには、次の要件すべてを満たす必要があります。

- ・農用地域以外に代替すべき土地がないこと。
- ・農業上の効率的かつ総合的な利用に支障を及ぼすおそれがないこと。
- ・担い手等、農地の利用集積に支障を及ぼすおそれがないこと。
- ・土地改良施設の有する機能に支障を及ぼすおそれがないこと。
- ・土地改良事業等の工事完了後、翌年から起算して8年を経過していること。

上記以外にも次の事項に留意願います。

- ・他の法令に基づく許認可等（農地法に基づく農地転用など）を得られる見込みがあること。
- ・隣接土地利用者、地元住民等の同意を得ることができること。

令和3年度農業振興地域整備計画変更（農振除外）の受付

〈申請締切日〉10月1日（金）

〈必要提出書類〉※お問い合わせください。

なお、申請にあたり計画の内容等を事前にご相談ください。

〈受付場所〉 産業振興課 農林振興係

問い合わせ先 産業振興課 農林振興係 ☎ 35-4447

第34回長柄農林商工まつり中止のお知らせ

例年11月3日に開催している「長柄農林商工まつり」は、新型コロナウイルス感染症が拡大している状況を受け、来場者及びまつり関係者の健康と安全面を第一に考慮した結果、令和3年度の開催を中止することに決定しました。

ご理解とご協力をお願いします。

問い合わせ先 長柄農林商工まつり実行委員会事務局（長柄町役場 産業振興課内） ☎ 35-4447

観光・商工イベント情報

○月曜テニス教室

初心者の方も安心してご参加ください。

開催日 8月23日(月)、30日(月)、
9月6日(月)、13日(月)、
20日(月)、27日(月)

午前の部 10:00～12:00

午後の部 13:00～15:00

場所 長柄町都市農村交流センターテニスコート

参加費 1人1回(2時間)500円

募集対象 どなたでも

○長柄ダム周辺 エンジョイウォーキング

ストレッチ体操や長柄ダム周遊道路を元気に楽しく5kmウォーキングします。

開催日時 9月11日(土)
9:30～12:30頃(集合9:20)

参加費 1人300円

募集定員 20名(要予約)

募集対象 小学4年生以上

※歩きやすい服装、靴でご参加ください。
タオル、飲料などは各自でご用意ください。

○ダンススクール

(ヒップホップダンス・ブレイクダンス)

初心者の方も安心してご参加ください。

開催日時 8月28日(土)、
9月11日(土)、25日(土)
14:00～15:30

場所 長柄町都市農村交流センター
管理棟1Fホール

参加費 1人1,000円

募集定員 20名(要予約)

募集対象 どなたでも



○星空講座

「月と惑星の接近を見よう」

開催日時 9月18日(土)
19:00～21:00

場所 長柄町都市農村交流センター
管理棟1Fホール・駐車場

参加費 大人500円、子ども300円、
幼児100円

募集定員 20名(要予約)

応募締切 募集定員になり次第締め切り

募集対象 どなたでも

※天候または講師の都合によりお休みになる場合があります。

問い合わせ先 都市農村交流センター ☎ 35-0055

令和3年度 長柄町 結婚相談所 開設日のお知らせ

素敵な出会いのきっかけづくり、
相手探しのサポートを行っています。
結婚相手を求める方々が安心して
登録していただけますので、お気
軽にご相談ください。
なお、新型コロナウイルス等の感染
症対策で状況により中止する場
合があります。
ご理解とご協力をお願いします。

結婚相談所開設日

開設日	場所	受付時間
9月12日(日)	長柄町公民館	9:00～12:00

問い合わせ先
健康福祉課 福祉係 ☎ 35-2414

有害鳥獣7月分捕獲実績

有害鳥獣名	捕獲数	令和3年度累計
ハクビシン	4	26
アライグマ	22	109
イノシシ	7	44
シカ	0	0
キョン	0	0



問い合わせ先
産業振興課 農林振興係 ☎ 35-4447

用最適化推進委員を紹介します

新農業委員会委員及び農地利用最適化推進委員による初総会が、7月22日に役場で開催されました。総会当日は、町長任命の農業委員7名と地区推薦による農地利用最適化推進委員11名の計18名の委員が出席し、農業委員会会長等の役職を決定しました。

会長 挨拶

平素より、農業委員会活動にご理解ご協力賜り厚くお礼申し上げます。
この度、長柄町農業委員改選後の初総会におきまして、委員各位のご推挙を賜り、会長に選任をいただきました。

誠に光栄であると共に、その責務の重大さに身が引き締まる思いであります。
農業委員として、2期務めた経験を活かし、長柄町の農業発展のため、誠心誠意努める所存でありますので、地域の皆様のご理解、ご協力をお願い申し上げます。

会長 近藤 清美

農業委員（7名）

農地の集積計画、権利移動許可等の審議及び決定を行います。

会長職務代理

会長



いとう たかし
伊藤 孝

- ①農業委員に任命され身の引き締まる思いです。農業委員の責務を果たせるよう身に邁進する所存です。どうぞよろしく願いいたします。
②該当



ひらの たまま
平野 玉江

- ①農業委員の職務を認識し、地域農業の発展に努力してまいります。
②非該当



もり しげる
森 茂

- ①長柄町の「農業」は、住み良い長柄町づくりと同じ道の上にあります。課題解決のため、皆さんの声をお寄せください。
②非該当



こんどう きよみ
近藤 清美

- ①農業委員の役割を認識し、地域農業の振興に努めます。
②該当

プロフィール

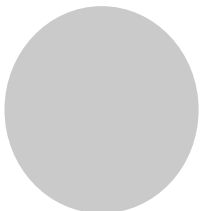

- ①抱負
②認定農業者等であるか



さいぐさ あけみ
三枝 明美

- ①農業一年生ですが、皆様のご指導のもと、農地について学んでいきたいと思っております。どうぞよろしくお願い申し上げます。
②非該当



ほしの よしこ
星野 芳彦

- ①遊休農地の解消及び耕作放棄地の発生防止に努力してまいります。
②非該当



いしい けんじ
石井 健嗣

- ①地域活性化に取り組み、活力あるまちづくりと地域農業の発展へ努力してまいります。
②非該当

※認定農業者とは…農業経営基盤強化促進法に基づいて自主的に農業経営改善計画を作成し、市町村から認定を受けた農業者のこと

新農業委員会委員及び農地利

農地利用最適化推進委員（11名）

担当する区域において、農地の有効利用のための活動を行います。
 （農地の巡回・指導や遊休農地の有効利用、アンケートの実施など）



せき ひろし
関 博

- ①総会、現地調査、田植え、稲刈り体験などに積極的に出席し任期を全うしたいと思います。
- ②山之郷・道脇寺・六地藏



まさた まさし
蒔田 正

- ①荒れた農地の減少に努めてまいります。
- ②中野台・上野・入地宮前・西山



たが ひろし
多賀 洋

- ①信じて進む者のみに道は開かれ事態は変わってくる！自分のできることを、精一杯やっています。
- ②国府里・下味庄・上味庄・船木・八反目



やまね よしひろ
山根 義弘

- ①農地の有効利用を図るため、耕作放棄地の発生防止と解消に努めるよう活動します。
- ②力丸・千代丸・山根・飯尾・別所・大加場



あんべ よしじ
安部 芳司

- ①農業を通じた触れ合いを、自身の心の充実の糧にと、精進を心掛けたいと思います。
- ②立烏・針ヶ谷東部・針ヶ谷西部



みやざき かずのぶ
宮崎 一信

- ①担い手がなくなり、農地の耕作放棄地がだんだん増しています。施策を検討し、解消に努めてまいりたいと思います。
- ②桜谷・長富・鶴谷東部・鶴谷西部



じびき のぶゆき
地引 信之

- ①農地の流動化、有効活用化などの対策に努めてまいります。
- ②榎本・小榎本・徳増



もとよし きみお
本吉 公夫

- ①委員として、長柄町農業発展のお力になれる様に努めてまいります。
- ②長柄山・追分・皿木

プロフィール

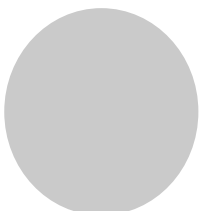

- ①抱負
- ②担当区域



しばざき かずや
柴崎 一也

- ①地域農業の振興と発展に努めます。
- ②月川・辺田・三沢・篠網・稲塚・吹谷



やまざき よしゆき
山崎 義行

- ①長柄町が活力のある農業、農村を築いていけるよう、地域活性化の推進に努力いたします。
- ②不動・日の宮・長柳・田代・金谷



みやた こういち
宮田 幸一

- ①高山、大庭地区の農業発展のために、委員の責務を果たしてまいりたいと思います。
- ②高山・大庭

ロシアオリンピック委員会 (ROC) フェンシングチームへ応援グッズを送りました

町内の小中学校では、学校連携観戦チケットを活用し、ホストタウンとなっているROCフェンシングチームの応援を予定していました。幕張メッセの無観客開催により会場での応援ができなくなったことから、観戦時に使うことを予定していた手ぬぐいや小旗、手作りのメッセージを入りの応援旗を持ち、応援する気持ちを込めて写真を撮影しました。

撮影した写真と応援グッズは、オリンピック選手村を經由しROCフェンシング選手団へ届けられる予定です。



▲日吉小学校



▲長柄小学校

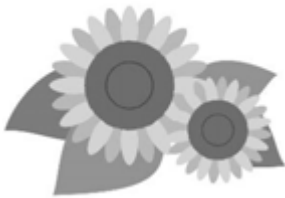

問い合わせ先 企画財政課 企画政策係 ☎ 35-2110

9月の保健事業のお知らせ

事業名	実施日	受付時間	対象者	場所
1歳6か月児健康診査 2歳児歯科健康診査 3歳児健康診査	27日 (月)	1歳6か月児受付時間 13:10~13:25 2歳児受付時間 13:30~13:45 3歳児受付時間 12:40~12:55	1歳6か月児 令和2年1月13日~令和2年3月27日生まれ 2歳児 平成31年4月1日~令和元年6月30日生まれ 3歳児 平成30年2月1日~平成30年4月30日生まれ	保健センター
胃がん検診	1日(水) 2日(木) 3日(金) 4日(土)	7:30~11:00	40歳以上の男女	

※詳細は個別通知します。

※新型コロナウイルス感染症の拡大状況により、変更となる場合があります。

問い合わせ先 健康福祉課 健康管理係 ☎ 35-2414



ぷりづえーと！なから 第20号

【執筆】
千葉大学技術補佐員
平野 陽太



ついに開催！オリンピック・パラリンピック

こんにちは！千葉大学技術補佐員の平野です。私は2019年度に千葉大学文学部を卒業し、現在は千葉大学と長柄町の地方創生事業のお手伝いをさせていただいております。

7月23日から、東京2020オリンピック・パラリンピックがついに開催されました。千葉県では、千葉市の幕張メッセでフェンシング・テコンドー・レスリング・シットイングバレーボール・車いすフェンシングの5種目が、一宮町の釣ヶ崎海岸でサーフィンがおこなわれました。

長柄町では、ロシアのフェンシングチームのホストタウン受け入れにともない（事前キャンプは中止）、オリンピック・パラリンピックの機運醸成・レガシー創出を目指した取り組みを行ってきました。その一環として、ロシアのフェンシングチームを応援するグッズの制作を行いました。

千葉大学工学部デザイン学科の伊藤絵実里さんが、横断幕・小旗・ポスター・手ぬぐい等のデザインをしました。



ポスター



横断幕



手ぬぐい

報 告

報告第1号 令和2年度長柄町一般会計繰越明許費繰越計算書について

災害復旧事業他11件について繰越計算書を調製し報告するものです。

報告第2号 令和2年度長柄町一般会計事故繰越し繰越計算書について

災害復旧事業4件について繰越計算書を調製し報告するものです。

専決処分

承認第1号 専決処分の承認について

(長柄町税条例等の一部を改正する条例の制定について)

地方税法等の一部を改正する法律が令和3年3月31日に公布されたことに伴い、長柄町税条例について一部を改正する条例を制定し同日付けで専決処分をしたものです。

条例の一部改正

議案第1号 長柄町国民健康保険条例の一部を改正する条例について

新型コロナウイルス感染症に感染した被保険者に係る傷病手当金の支給に関し、新型コロナウイルス感染症を定義している新型インフルエンザ等対策特別措置法の一部が改正されたことに伴い、条例の改正を行うものです。

議案第2号 長柄町町営住宅設置管理条例の一部を改正する条例の制定について

近年の入居率低下の状況や本年3月に策定された人口ビジョン・総合戦略における課題とすることから、移住定住対策として積極的に取り組むため、同居要件を廃止し、入居要件の緩和を行うものです。

財産の取得

取得する財産及び数量は電子黒板21台です。

取得の目的は、文部科学省のGIGAスクール構想に基づき、児童生徒1人1台端末等のICT環境を整備し活用するに当たり、円滑な授業をサポートし教育の効果をあげようとするものです。

指名競争入札による購入で取得予定金額は1,101万6,500円、契約の相手方は千葉市中央区問屋町1番35号株式会社大崎コンピュータエンジニアリング千葉支店・支店長 堀 裕二氏です。

人事案件

議案第4号 人権擁護委員の推薦につき意見を求めることについて

現在、委員である石井 武氏が、令和3年9月30日をもって任期満了となるため、その後任として與川 比佐子氏を推薦するものです。

補正予算

議案第5号 令和3年度長柄町一般会計補正予算(第1号)

予算現額に3,275万3千円を追加し、補正後の予算総額を49億9,375万3千円とするものです。
内容は、東京オリンピック事前キャンプのコロナウイルス感染症対策に係る経費や長柄山地区における宅地裏山の小規模治山緊急整備工事費用などを予算計上するものです。

議案第6号 令和3年度長柄町介護保険特別会計補正予算(第1号)

予算現額に25万3千円を追加し、補正後の予算総額を7億6,905万3千円とするものです。
主な内容は、本年8月の介護報酬改定等に伴うシステム改修費を予算計上するものです。

同意

同意第1号 固定資産評価審査委員会委員の選任につき同意を求めることについて

固定資産評価審査委員会委員の現職委員である若菜 秀則氏が、本年9月13日で任期満了となることから、佐川 和弘氏を委員に選任することに同意を求めるものです。

同意第2号 長柄町農業委員会委員の任命に係る認定農業者過半数要件の例外適用の同意について

長柄町農業委員会委員の任命にあたり、農業委員会等に関する法律第8条第5項に定める認定農業者等が委員の過半数を占めることを要しないことについて、農業委員会等に関する法律施行規則第2条第2項の規定に基づき、委員を少なくとも4分の1を認定農業者等とする規定を適用するため議会の同意を求めるものです。

同意第3号 長柄町農業委員会委員の任命につき同意を求めることについて(近藤 清美氏)

同意第4号 長柄町農業委員会委員の任命につき同意を求めることについて(平野 玉江氏)

同意第5号 長柄町農業委員会委員の任命につき同意を求めることについて(森 茂氏)

同意第6号 長柄町農業委員会委員の任命につき同意を求めることについて(石井 健嗣氏)

同意第7号 長柄町農業委員会委員の任命につき同意を求めることについて(星野 芳彦氏)

同意第8号 長柄町農業委員会委員の任命につき同意を求めることについて(伊藤 孝氏)

同意第9号 長柄町農業委員会委員の任命につき同意を求めることについて(三枝 明美氏)

農業委員会等に関する法律第8条第1項の規定により、議会の同意を求めるものです。任期は、令和3年7月22日から令和6年7月21日までの3年間です。



一般質問

—議員5名が町政を問う—

三枝 新一 議員（二問一答方式）

1. 新型コロナウイルス感染症対策について

問 議員

クラスターの発生防止対策について伺う。

答 町長

クラスターの発生防止対策に重要なものは、基本的な感染防止対策を実施することであり、特に感染リスクの高まる5つの場面を回避することを心がけ、全ての者が感染防止対策に取り組むことであると考ええる。

問 議員

町で災害用に備蓄しているマスクの種類について伺う。

答 総務課長

不織布のマスクである。

問 議員

備蓄しているマスクを学校関係、医療関係、高齢者施設関係等に配布するような考えはあるか。

答 総務課長

既に一部は配布を実行している。有効に使用していきたい。

問 議員

変異ウイルスに対する対応及び対策について伺う。

答 町長

従来株であれ変異株であれ、基本的な感染防止対策が重要であると考ええる。

問 議員

感染者の公表及びその後の経過について伺う。

答 町長

法令に基づき千葉県が集約

し、千葉県が対応することとなっている。

問 議員

茂原市のホームページには感染者のその後の経過について掲載されているが、市と町では公表できる内容が異なるのか伺う。

答 健康福祉課長

集計、経過観察については県が行っており、県から送付された資料を町ホームページに掲載している。茂原市がどのような経緯でそのような資料を掲載しているのか確認し、公表しても良いものであれば、そのように対応したい。

問 議員

コロナ禍による生活困窮者の救済対策について伺う。

答 町長

4月には、子育て世帯生活支援特別給付金として、ひとり親世帯に対し給付金が支給され、今回、ひとり親世帯分の給付金を受け取った方を除く令和3年度の住民税が非課税の方、または令和3年1月1日以降の収入が激減し、住

民税非課税相当の収入になった方に対し、新生児から18歳未満を養育する父母等に子供1人当たり一律5万円が支給されることとなった。今後も、国・県の動向に注視し、適切に対応していきたい。



2. 財産取得品のその後について

問 議員

災害対策車両2台について、現在どのような取り扱いがされているか伺う。

答 町長

災害時に有効に利用するためには、多くの職員が容易に利用できることが必要であるため、現在、他の車両と同様

に使用している。

問 議員

児童生徒用タブレットPC 389台について現在どのような取り扱いがされているか伺う。

答 教育長

5月までに動作確認や、使用に当たっての注意事項の説明を行った。5月下旬から授業で活用している。

3. ながらとガラナについて

問 議員

令和3年度予算で承認された長柄町の知名度向上及び経済活性化を目的とした特産飲料「ながらとガラナ」の現在の状況を伺う。

答 町長

世界共通のバーコードによる商品識別番号の取得に係る申請を4月6日に行い、4月14日にコード承認通知をいただいた。これを受け、4月22日にジャパンフーズ株式会社と商品製造に関する契約の締結をしたところである。

本吉 敏子 議員（二問一答方式）

1. 胃がん対策のためのピロリ菌検査導入について

問 議員

今まで何度も質問、要望をしたが、「先進自治体の実施内容を検証し検討して参りたい」との答弁だったが、どのように検証し、検討したか伺う。

答 町長

長生管内では、長南町、長生村、昨年度から茂原市が開始したことであり、情報収集に努めている。また、千葉県では胃がんリスク検査の実施に関する調査を行ったことから、これらの情報を共有させていただき、引き続き検討していきたい。

2. 乳がんを早期発見するための取り組みについて

問 議員

乳がん検診の受診率、精密検査対象者数について伺う。

答 町長

受診率は対象人口のうち、平成30年度23.2%、令和元年度24.3%、令和2年度22.5%、要精密検査者は平成30年度18名、令和元年度20名、令和2年度17名である。

問 議員

浴室に貼り付けて使える乳がん自己チェックシートの無料配布することを提案するが見解を伺う。

答 町長

啓発方法も様々あるため、多くの方の意見を聞き検討していきたい。

3. がん教育について

問 議員

令和3年度から中学校でがん教育が開始されるが、本町ではどのように進めていく考えか伺う。

答 教育長

教科書や文部科学省から出

されている教育推進のための教材、がん教育プログラムを用いて指導している。今後、専門的な知識を持つている外部講師の招聘（しよほうせい）を検討したり、指導に当たる教職員を研修に参加させたりするなどして充実を図りたい。

問 議員

中学2年生、3年生を対象に、無料のピロリ菌検査の実施を提案するが見解を伺う。

答 町長

一項目目の質問を踏まえ検討したい。

問 議員

子宮頸がんの予防ワクチン接種状況等について、本町の対応を伺う。

答 町長

ワクチンとの因果関係は不明ながら重篤な副反応が報告されていることから、国民に適切な情報提供ができるまでの間、積極的推奨すべきでないとしてしているが、厚生労働省の勧告に基づき対象者等に対し周知している。

4. 若者向け支援について

問 議員

小中学校の個室トイレに自由に使える生理用品の設置を提案するが、見解を伺う。

答 教育長

現在、小中学校の保健室に常備している。各校の養護教諭と情報交換をしたが、保健室に児童・生徒が来ることによって、自分の体のことや友人関係の悩み事、使用する生理用品のことなどを相談するケースが多いとのことであり、このようなコミュニケーションは大切であることや、衛生面を気にする意見もあったことから、トイレ個室内への設置は考えていない。

問 議員

小中学校以外で生理用品を必要とする女性の支援策について伺う。

答 町長

衛生面など配慮すべき問題もあることから、町社会福祉協議会と連携し対応したい。

問 議員

防災備蓄品の中にある生理用品等、ローリングストックができるような提案するが、見解を伺う。

答 町長

備蓄品は期限が切れる前に防災訓練等に利用している。生理用品についても有効に活用できるよう、小中学校や社会福祉協議会と協議している。

問 議員

奨学金と奨学金返還支援事業について伺う。

答 教育長

奨学金の利用者が平成17年以降にないことや対象が高校生に限定されていることなどを考慮し、返還支援の在り方と併せ、今後検討していく。

問 議員

「奨学金返還サポート制度」の導入について、見解を伺う。

答 企画財政課長

検討すべき課題と認識している。

鶴岡 喜豊 議員 (一問一答方式)

3. 所有者が相続されて いない土地について

※1・2は議会運営委員会の
協議の結果取下げ

問 議員
地籍調査が始まり相続が必
要な土地は何筆あったか、そ
れは全体の何パーセントにな
るか何つ。

答 町長
相続が必要な土地は、累計
で4,000筆弱、割合は1
割程度である。

問 議員
地権者が、相続を望まない
時はどうするのか、相続が終
了していなければ町への所有
権移転ができないがこの時は
どうするのか何つ。

答 町長
国はこの問題解決のため相
続登記の義務化、違反した場
合の過料、管理が難しくなっ
た土地を国に返納できる制度
を新設し、不動産の管理を強

化する。未登記の処理は相続
関係者に粘り強く交渉するの
で、協力を願う。

問 議員
令和3年度に改良工事があ
るが、用地買収した土地は何
筆あったか、分筆、所有権移
転は全て終了しているのか何
つ。

答 建設環境課長
3003号線は22筆122
号線は3筆、1036号線は
3筆全て所有権移転まで終了
している。

問 議員
土地に権利が付いていて登
記が大変だと聞いたが、どん
な権利が付いているのか何
つ。

答 建設環境課長
相続関係のトラブルなどに
より相続財産の処分ができな
いといったことだと認識してい
る。

問 議員

トラブルはどのように解決
しているのか何つ。

答 建設環境課長
「触れてくれるな」時期
をみて役場に連絡する」とい
う方もいるためケースバイ
ケースである。

問 議員
町としては連絡を待ってい
るだけか何つ。

答 建設環境課長
相続関係まで役場が立ち入
るべきでない認識してい
る。

問 議員

立ち入るべきでないという
考えもあるが、それをやらな
ければ登記はできない。弁護
士、司法書士に相談してやる
という気持ちがなくそれでよ
いと、町長の方針ができない
ものはできないという方針な
らばよいが、予算を50万円
に減らし、年1筆しか登記が
できない理由を何つ。

答 建設環境課長
町長の答弁のとおり粘り強
く通って、相続登記がかなう
ように努力する。

問 議員

4. 地産地消と学校給 食について

問 議員
給食で町内の生産で買って
いる野菜等どんなものがある
か何つ。

答 教育長
町内の食材として、マイタ
ケ、タケノコ、みそ。米につい
ては年間通して日吉第一水稻
営農組合から購入している。

問 議員

直売所、道の駅と連携をと
り、多少曲がったり、短かった
り店舗に並べられない野菜を
給食に利用できないか何つ。

答 教育長
給食センター運営委員会の
意見を伺い検討する。

問 議員

子供たちが楽しみにする夢
のある給食を提供できないか
何つ。

答 教育長
リクエスト献立を提供して
いるが今後も献立を工夫する。

問 議員

米を日吉第一水稻営農組合
から、1年分全部購入してい

るのか、米の金額はいくらか
何つ。

**答 学校教育課長兼給食セ
ンター所長**
米は、全部買っている。金
額は手元に資料がないので後
で答える。

問 議員

県内の市町村で、地元の食
材を使用して豪華な給食を提
供しているが、予算を割り当
ててもよいので豪華な給食を
提供できないか何つ。

**答 学校教育課長兼給食セ
ンター所長**
昨年度は、和牛、マダイ等
を提供した。町内の食材を利
用した豪華な給食は栄養士と
相談する。

問 議員

指定の無い寄付金を子供た
ちの給食に利用できないか何
つ。

**答 学校教育課長兼給食セ
ンター所長**
全て給食に使うという訳に
はいかないと思うが、補助事
業とあわせて検討する。

問 議員

月岡 清孝 議員（一問一答方式）

1. 都市農村交流センターの整備について

問 議員

遊びやすい環境を整えるために、管理棟や宿泊施設の建て替え、洋式トイレへの改修が急務と考えるが、今後の施設整備について伺う。

答 町長

都市農村交流センターは、豊かな自然環境の保全と住民の余暇活動の充実、スポーツの振興、福祉の増進を図るとともに、都市と農村の交流を促進し、地域経済の活性化を資することを目的としており、開設以来、町内外から多くの方々に利用いただいている施設だと認識している。

しかしながら、施設の多くは経年による老朽化が進んでおり、修繕が必要な箇所は指定管理者と協議し、適

宜修繕を行い、最も効果的な利用ができるよう努めているところである。

都市農村交流センターの今後の施設整備の方向性については、本年3月に策定された長柄町公共施設個別施設計画において示された施設の状態についての分析や、基本的な方向性に基づき、都市農村交流センター運営委員会の中で、施設の中長期的な在り方を検討し、進めていきたい。

2. 学校の再編について

問 議員

少子化により、学校の在り方を検討をしなければならないうちが来たと思う。学校再編についての考えを伺う。

答 町長

本町の子ども数の減少に伴う学校の在り方につい

ては、検討が必要だと考えている。既に、総合教育会議や教育委員会会議等で議題として取上げ、意見を交わしているところである。本町の実情や子どもたちの現状、さらには、町民の皆様と保護者の方々のご意見等を伺いながら、議会等とも連携して慎重に進めたい。

なるべく早く長柄町小学校のあり方検討委員会（仮称）を立ち上げ、議論を深めたい。

問 議員

新型コロナの影響により、少子化の流れが早くなった。小学校の統合を検討するときに来たかと思っている。長柄町において令和9年になると、長柄小学校は生徒数90数名、日吉小学校は60数名になる。学年によっては、女の子が3人になるとも伺っている。

小規模、少人数、一人一人に応じたきめ細かな指導ができる良さはあるが、学校では学力や技能を身につけ

なければならぬ。将来を生き抜くためにたくましい人間力を育んでもらいたいと思っている。未来を担う子どもたちのために、待ったなしのときに来たかと思っている。

慎重に進めたいという答弁があったが、長柄町小学校のあり方検討委員会（仮称）を早急に立ち上げてもらい、そちらで深く議論していただければと思う。教育の窓口である町長から思いを聞きたい。

答 町長

私も長柄町の将来、また、この国の未来ということ、子どもたち、若い人たちにかける期待は大きい。

小学校の義務教育としての適正規模について教育長や専門家の方々からご意見を伺いたい。その辺のところの視点と合わせて、できれば早めに長柄町小学校のあり方検討委員会（仮称）を立ち上げて、子どもたちへの適正な学校教育に向

けての発信をしていければと思っている。

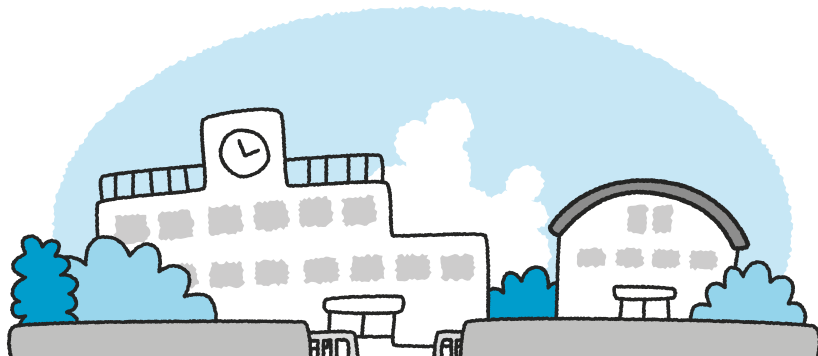

高橋 智恵子 議員（一問一答方式）

1. GIGAスクール構想、端末導入後の取り組み、進捗状況について

問 議員

教職員のICT活用能力の向上、また先々、教職員の働き方改革につなげる狙いもあるようだが、どのように取り組んでいく考えか伺う。

答 教育長

県主催の研修会に参加したり、町のICT支援員を活用し、校内研修を実施したりして教職員の技能を高めている。

端末を授業で活用する際に、どのように活用すると成果が上がるのか検討していく。あわせて、児童・生徒の学習の状況をタブレットを通して把握したり、意見を集約したりして、働き方改革につなげたい。

問 議員

GIGAスクール構想の目的に、子どもたち一人一人の個性に合わせた教育の実現とある。具体的には、どのような教科やソフトの導入をしたか、また、どのように授業を進めていくか伺う。

答 教育長

授業支援ソフトとして、ベネッセ社のミライシードを導入した。教科は小学校で、国語、社会、算数、理科、中学校で国語、社会、数学、理科、英語である。今後は調べ学習や電子黒板とリンクさせた授業展開等を実施していく予定である。

問 議員

端末を家庭に持ち帰って活用するのか、その場合、様々な制限、支障が考えられるが、どのように考えているのか伺う。また、もし不登校の児童・生徒がいた場合に、将来的に活用できるように考えるのか伺う。

ているのか伺う。

答 教育長

今後、長期の休校が余儀なくされるような場合に備え、校外に持ち出しをする際の学習用タブレット端末等取扱要綱を制定した。また、家庭で使用する際の注意事項として、利用の手引きを作成し配付する予定である。

5月に各家庭のインターネット環境調査を実施し、家庭環境の把握をした。今後の参考にしていきたい。

不登校の児童・生徒用の活用については、該当する児童・生徒及び保護者の意向を確認し、どこまで対応できるのかを検証し、サポートしていきたい。

問 議員

ICT端末の健康に及ぼす影響について、児童・生徒及び保護者への教育、啓発活動をする考えがあるか伺う。

答 教育長

国や県からも児童・生徒、保護者に周知するように示されている。

町でも、使用に当たっての文書を作成し、配付をする。機会を捉え、児童・生徒に話をするとともに、保護者にも啓発していきたい。

2. 令和3年度長柄町の町民に対する健康への取組について

問 議員

第8期介護保険事業計画で力を入れる内容や、新たな事業など町の計画に対する理念や意気込みを伺う。

答 町長

第8期も、引き続き高齢者の社会参加の推進を図り、運動機能の維持と認知症リスクの低下を図っていく。加えて、独居や高齢者のみの世帯、障害者等を対象とした住民相互のボランティア人材を養成し、地域共生社会の実現に向けた取組を推進していく。

問 議員

40歳代から50歳代が高齢者になったとき、いかに健康を維持し、介護や認知機能低下

を防げるか、若い世代に対する取組としての政策を伺う。

答 町長

介護や認知機能低下の防止には、各教室への参加や運動により、現状維持または向上が図られていることが、介護予防教室の5年間の実績により分かってきた。また、健康ポイント事業におけるウォーキングは、今年度からスマートフォンアプリを活用し、さらなる利便性の向上を図ったことから、若い世代の方にも参加しやすくなっており、さらなる周知を図りたい。



第1回臨時会

令和3年長柄町議会第1回臨時会は、6月24日の1日間を会期として開催されました。

提出された議案は1件で原案のとおり可決されました。

※ ○…賛成、×…反対、欠…欠席、退…退席、除…除斥、議長は裁決に加わらないため「-」で表示

契約の締結

議案第1号 契約の締結について

現公民館が建築後47年となり、年々修繕費の増加が見込まれることや町有施設の適正管理の観点から、旧長柄保育所を解体し学童クラブの機能を併せた施設として新公民館を建築するものです。

事業の内容は、鉄骨平屋建て建物本体の建築工事、電気設備工事、機械設備工事を実施するものです。

去る6月16日に一般競争入札を実施したところ、9億3,280万円で山武郡横芝光町木戸10110番地 株式会社^{あびる}畔蒜工務店 代表取締役 畔蒜 義文氏が落札し仮契約を締結したことから、「議会の議決に付すべき契約及び財産の取得又は処分に関する条例」第2条の規定により議会の議決を求めるものです。

第1回臨時会 議案等審議結果一覧

議案名	議員名	結果			高橋智恵子	岡部弘安	柴田孝	鶴岡喜豊	池沢俊雄	三枝新一	本吉敏子	月岡清孝	古坂勇人	山崎悦功	星野一成
		議決結果	賛成	反対											
議案第1号	契約の締結について	原案可決	9	0	除	○	○	○	○	○	○	○	○	○	-

**新型コロナウイルス感染症予防のため
傍聴席は制限させていただきますので
ご理解ご協力をお願いします**

(次回定例会は9月16日(木)からの予定です。)

議会本会議の会議録を長柄町ホームページにて公開していますので、是非ご覧ください。

町民の皆様方のご意見、ご要望等ありましたら議会事務局までご連絡いただければ幸いです

問い合わせ先 議会事務局 ☎ 35-2438

介護予防～スマイルながらだより 第59号

介護予防推進員の活動を紹介します

介護予防推進員定例会の様子



6月28日、毎月恒例の定例会を行いました。定例会では、各介護予防教室で行う体操の練習や脳トレ等の勉強を行っています。

今回は、力丸地区で実技の紹介がありました。両方の指先をすべて合わせ親指から順に指の対が触れ合わないように20回指を回します。

この他にも各地区の介護予防推進員は、参加する皆さんが楽しみながら体力づくりができるような実技を毎回考えながら活動しています。

一緒に活動してくれる仲間(介護予防推進員)を募集します

主に介護予防出張教室の運営(血圧測定・脳トレ・体操の実施・参加者との交流)や、介護予防普及活動をしています。活動をするだけでなく、自分自身の認知症予防にもなります。ご興味のある方、仲間づくりをしたい方、ぜひ一緒に活動しましょう。

○条件：毎月の教室や年3回の研修会に参加できる方。

○年齢：年齢制限はありません。やる気がある方なら大歓迎です。

○資格：資格は必要ありません。介護予防について研修を受けてから活動しますので、初心者の方でも大丈夫です。

今月の脳トレ紹介!!



息子夫婦からたんしょうひのフレセントにヒートルスのレコートをもらい、とてもかんげきした。

ひまこか夏休みになったら、お礼にかそく旅行に誘ってみようと思いい、シンカホールとクアムのハンフレットをもらいに旅行たいりてんへ行った。

《脳トレの説明》

左の文章は、「マル(半濁点)」と「テン(濁点)」が抜けています。

°と`を書き加えて、正しい文章にしましょう。また、声に出して読み、答え合わせをしてみましょう。

(例)

ホッフコーンとシュース

↓

ポップコーンとジュース

9月 ながらこども園 子育て支援センターカレンダー

日(sun)	月(mon)	火(tue)	水(wed)	木(thu)	金(fri)	土(sat)
			1 おはなし広場 10:00	2 わらべうた教室 10:00～11:00	3 防災訓練 9:45	4
あそびの広場 9:00～16:00						
5	6	7	8	9	10 リトミック教室 10:00～11:00	11
あそびの広場 9:00～16:00						
12	13	14	15 おはなし広場 10:00	16 誕生会・身体測定 10:30	17	18
あそびの広場 9:00～16:00						
19	20 敬老の日	21 つくって遊ぼう 10:00	22	23 秋分の日	24 リトミック教室 10:00～11:00	25
あそびの広場 9:00～16:00			あそびの広場 9:00～16:00			
26	27	28	29	30		
あそびの広場 9:00～16:00						

※あそびの広場の時間帯が変更になる場合がありますので、支援センターだよりと併せて、ご確認ください。

※支援センターの各行事に参加される場合は、開始時刻の10分前にお越しください。

※コロナウイルスの状況によっては、行事の中止や変更があります。

支援センターは、子育てを応援しています。

親子で安心して遊べる場、いろいろな人と出会う場、育児情報の交換や相談の場として、お気軽に支援センターをご利用ください。お待ちしております。



おはなし広場



リトミック教室



わらべうた教室



つくって遊ぼう

誕生会・身体測定

毎月第3木曜日

月1回成長を確かめてみませんか？



育児相談

月～金曜日(祝日を除く)

9:00～15:00

電話でもお受けしています。

『支援センターだより』を発行しています。ホームページまたは、役場・公民館にも置いてありますのでご覧ください。

問い合わせ先 ながらこども園 ☎ 35-3102

公民館教室紹介

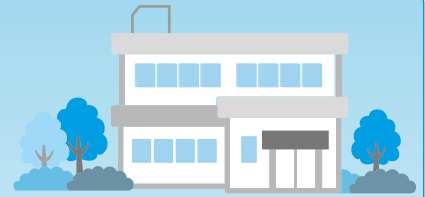

卓球クラブ

毎週木曜日の13:30～16:00に武道館で活動しています。今はコロナ禍なのでマスク着用で動いていますが、楽しく汗を流しています。

興味のある方は、一緒に汗を流しませんか？



ふれあいながらこどもまつり・第55回長柄町文化祭・ 第60回長柄町一周駅伝大会 中止のお知らせ

新型コロナウイルス感染症が拡大している状況を受け、来場者及び関係者の健康と安全面を考慮した結果中止することに決定しました。楽しみにされていた皆さんには心よりお詫び申し上げます。次回の催しが盛大に開催できるよう準備してまいりますので、皆様のご参加を心よりお待ちしております。



おもな新着図書のお知らせ



一般書

書名	著者名	書名	著者名
神の悪手	芹沢 央	丁寧な暮らしをする餓鬼 1・2	麿芥居士
華の譜 東福門院徳川和子	梓澤 要	一度きりの大泉の話	萩尾 望都
流転の中將	奥山 景布子	己丑の大火 照降町四季 2	佐伯 泰英
空の王	新野 剛志	星に祈る おいち不思議がたり 5	あさの あつこ
赤の呪縛	堂場 瞬一	梅花下駄 照降町四季 3	佐伯 泰英
捜査一課OB ぼくの愛したオクトパス	富樫 倫太郎	琥珀の夏	辻村 深月
吉宗の里	谷津 矢車	ランチ酒 3 今日もまんぶく	原田 ひ香
叶うならば殺してほしい ハイイロノツバサ	古野 まほろ	星影さやかに	古内 一絵
寝乱れ姿 めおと相談屋奮闘記 4	野口 卓	むすび橋 結実の産婆みならい帖	五十嵐 佳子
本心	平野 啓一郎	色にいでにけり 江戸彩り見立て帖	坂井 希久子
インドラネット	桐野 夏生	月下のサクラ	柚月 裕子
白医	下村 敦史	殿様は「明治」をどう生きたのか	河合 敦
精密と凶暴	関 俊介	還らざる聖域	樋口 明雄
神さまのいうとおり	谷 瑞恵	世阿弥最後の花	藤沢 周
プリンス	真山 仁	まりも日記	真梨 幸子
雷神	道尾 秀介	ぼくのお父さん	矢部 太郎
感染捜査	吉川 英梨	世界の天変地異	マッティン・ヘッドベリ
誕生日パーティー	ユードイト・W. タシュラー	かぎ縄おりん	金子 成人
スカイツリーの花嫁花婿	青柳 碧人	闇の盾 政界・警察・芸能界の守り神と呼ばれた男	寺尾 文孝

児童書

書名	著者名	書名	著者名
もりの100かいだてのいえ	いわい としお	チバニアン誕生	岡田 誠
ぼくのバス	バイロン・バートン	夏のカルテット	眞島 めいり
しんぱいせんせい	北川 チハル	おねえちゃんって、ちょっぴりせのび!	いとう みく
ぼくのがっこう	鈴木 のりたけ	なつのおとずれ	かがくい ひろし
あおいろペンギン	ペトル・ホラチェック	ねずみくんのピッピクニック	上野 紀子
空と馬と七人のきょうだい モンゴルの北斗七星のおはなし	パーサンスレン・ポルマー	はじめての夏とキセキのたまご	麻生 かづこ
すいかのたね	グレッグ・ピゾーリ	としょかんのきょうりゅう	鈴木 まもる
みちとなつ	杉田 比呂美	NHK「香川照之の昆虫すごいぜ!」図鑑 Volume 2	カマキリ先生
トムとジェリーをさがせ! わくわく! オリンピック&パラリンピック	宮村 奈穂	こどもたちはまっている	荒井 良二
たなばたのおねがい ラッキーがえるのものがたり	鈴木 康治	虫ガール ほんとうにあったおはなし	ケラスコエット

問い合わせ先 生涯学習課(公民館) ☎ 35-3242

入札結果

入札の結果をお知らせします。

事業名 令和3年度長柄町地籍調査業務
対象箇所 大庭Ⅱ・針ヶ谷・金谷・大津倉Ⅰ・田代・刑部
入札日 7月12日
契約金額 227,480,000円
契約業者 (一社) 長生都市地籍調査協会

事業名 設置型浄化槽整備工事(その2)
対象箇所 味庄地先
入札日 7月16日
契約金額 1,573,000円
契約業者 (有) 黒須商会

問い合わせ先
 総務課 行政管財係
 ☎ 35-2111

長生特別支援学校 学校公開週間のお知らせ

◆**期日** 9月21日(火)～10月8日(金)
※9月30日をのぞく

◆**時間** 9時30分～11時20分

◆**参加可能人数** 各日15名
(1組3名まで)

新型コロナウイルス感染拡大防止により、人数の削減または中止となる場合もあります。申し込み方法など、詳しくは本校ホームページを御参照ください。

停電などのお問い合わせが「LINE」から可能になりました

東京電力パワーグリッドでは、無料通信アプリ「LINE」において、「東京電力パワーグリッドコンタクトセンター」の公式アカウントを開設しました。

この公式アカウントでは、サービスエリア内で発生している停電情報や雨雲・雷雲情報の確認、自宅の電気のトラブル、電線の断線・樹木接触などの問い合わせも可能です。

◎友だち登録方法

★「社名検索」で見つける

- ①LINEアプリ上の【ホーム】を選択
- ②上部の【検索】を選択
- ③「東京電力パワーグリッドコンタクトセンター」を入力して検索
- ④【追加】をタップ

★「QRコード」で読み取る

※QRコードは株式会社デンソーウェーブの商標登録です。



☎ 東京電力パワーグリッド
コンタクトセンター
0120-995-007

・応募用紙は、(一社)千葉県歯科衛生士会事務局にFAX(043-241-9903)で申し込むか、ホームページ(<http://www.chiba-dha.net>)からプリントアウトしてください。

【応募先】

〒261-0002

千葉県千葉市美浜区新港32-17
千葉県口腔保健センター内
(一社)千葉県歯科衛生士会 問い合わせはFAXで 043-241-9903

☎ 千葉県歯科衛生士会

☎・FAX 043-241-9903

Mail chiba-dha@rapid.ocn.jp

千葉県委託事業 介護に関する入門的研修 ～無料～

介護のしごとに興味がある方や介護に関心がある方。

基礎知識・資格・仕事内容などを4時間で学ぶ千葉県の公的な研修です。

希望者には、職場見学・就業相談も行います。定員制なので、問合せはお早めに。

詳しくは、お電話又は、ホームページ「稲毛ペコリーノ」で検索。

◆**日時** 9月16日(木)

10:30～15:40

◆**場所** 茂原市社会福祉協議会・総合市民センター

JR茂原駅 徒歩5分 駐車台数に限りあり

◆**内容** 「介護の基礎知識」や「介護資格・仕事内容」等のツカエル知識を現役介護福祉士等から聞けるチャンス! 希望者には、職場体験や就業相談もサポート。

※事前申込制(定員20名程度)。受講料・テキスト代とも無料。

☎ 運営事務局(稲毛ペコリーノ)

☎ 043-306-8520 /

FAX 043-306-8521

E-mail: pecori-no@hatsuhokai.or.jp

暮らしの情報

暮らしに役立つ情報をお届けします

第28回「かむ子・のびる子・元気な子」料理コンクールの作品を募集します

幼児期からの規則正しい食生活と丈夫な歯でゆっくりかむことへの習慣作りを奨めるため、「かむ子・のびる子・元気な子」料理コンクールの作品を募集します。

◆**テーマ**: 健康かみかみ弁当

◆**応募締め切り**: 9月10日(金)

当日消印有効

◆**応募資格**: 千葉県内に在住・在勤・在学をしており、コンクール当日に参加可能な方

◆**審査方法**: (1)1次審査: 応募作品を書類審査の上、10点選考

(2)後援団体の代表者が書面にて審査

【応募作品の規定】

- ①子ども向きのお弁当
- ②家庭や集団の弁当メニューとして普及性がある
- ③よくかんで味わえるメニュー
- ④1人分で600円前後の食材とする
- ⑤千葉県の農水産物を利用する
- ⑥手軽に作れる弁当メニュー

【応募方法】

所定の応募用紙に献立(2人分)を記入し、9月10日(金)までに、自分で作ったお弁当の写真を添え、応募先まで郵送してください。または、chiba-dha@rapid.ocn.ne.jpへ送信してください。

【応募の詳細】

- ・お弁当箱の形は問いません。
- ・1人何点でも応募可能ですが、未発表の物に限ります。
- ・著作権は主催者に帰属します。
- ・応募された作品については、広報用としても活用します。

事故が発生した場合には、樹木の所有者が賠償責任を問われることがあります。張り出し樹木や倒木の危険がある樹木は、剪定・伐採などの適切な管理にご協力をお願いします。

☎ 国道・県道は長生土木事務所
☎ 24-4522
町道は建設環境課 道路河川係
☎ 35-2114



議会と共催で、養育費に関する電話相談会を開催します。養育費でお悩みの方、ぜひご相談ください。

◆日時 9月25日(土)
10時～16時まで

☎ 0120-567-301

※相談無料。秘密厳守。予約不要。

担当者 小屋(こや)

☎ 04-7137-7486

路上に張り出している樹木などは適切に管理しましょう

道路沿いの土地から、車道や歩道に張り出した樹木や枝は、通行の妨げになるだけでなく、車両などを損傷させる事故につながることがあります。特に生垣の張り出しは、通学路では子どもたちが車道を歩かざるを得ない危険な状況になります。

動物の遺棄・虐待は犯罪です

動物の遺棄の連絡が寄せられています。動物の遺棄・虐待は犯罪です。また、不幸な命を生み出さないよう飼い犬、飼い猫の不妊去勢をしましょう。

罰則が強化されました。

●愛護動物を遺棄・虐待した場合 1年以下の懲役または100万円以下の罰金

●愛護動物を殺傷した場合 5年以下の懲役または500万円以下の罰金

☎ 建設環境課生活環境係

☎ 35-2114

「全国一斉 子どものための養育費相談会」開催のお知らせ

千葉司法書士会及び千葉青年司法書士協議会は、全国青年司法書士協

自衛官等募集

防衛省・自衛隊では、次のとおり自衛官等を募集しています。

募集種目	応募資格	受付期間	試験期日(期間)	合格発表等	入隊(校)	待遇・その他
航空学生 (パイロット)	(海) 高卒 (見込含) 23歳未満 (空) 高卒 (見込含) 21歳未満	9月9日 まで	1次試験 9月20日	1次合格 10月8日	令和4年 3月下旬～ 4月上旬	入隊後約6年 で3等海・空 尉(幹部自衛 官)に任官
			2次試験 10月16日～21日	2次合格 (海)11月10日 (空)11月5日		
			3次試験 (海)11月19日～12月15日 (空)11月13日～12月16日	最終合格 令和4年 1月18日		
一般曹候補生	18歳以上 33歳未満	9月6日 まで	1次試験：9月16日～19日 のうち指定される1日	1次合格 10月4日	令和4年 3月下旬～ 4月上旬	入隊後2年9 か月経過以降 選考により3 等陸・海・空 曹に任官
			2次試験：10月9日～24日 のうち指定される1日	最終合格 11月16日		
自衛官 候補生	18歳以上 33歳未満	年間を通じて 行っています。 (令和4年3 月高等学校等 卒業予定者は 7月1日～)	受付時にお知らせします。	試験後に お知らせします。		約3か月の教 育終了後、2等 陸・海・空士 に任用

※ 詳しくは自衛隊茂原地域事務所までお問い合わせ下さい。

自衛隊 茂原地域事務所(千葉地方協力本部)

電話0475-25-0452 茂原市町保3-217 シティビル2階



H P



Twitter



長柄町を元気にする会

活動報告 第5号 (2021年8月)

制作：長柄町を元気にする会事務局

ブランドロゴ試験運用版が完成しました！！

今回は、完成したロゴマークと各マークの原案制作者のコメントをご紹介します。各ロゴのメッセージはブランドロゴプロジェクトのホームページよりご確認ください。

ブランドロゴPJ
ホームページ



候補①



千葉の真ん中、癒すまち
長柄町
ナガラマチ

3点のコンセプト「町に関わる人たちが紡ぐ共通言語＝癒」、「町名に持つ誇り＝ナガラ」、「町民が想う様々な地方色＝いな color」を軸に、町に関わる新旧全ての方々が次々世代に町を残そうと考えるロゴに仕上げました。

原案制作者：木村剛士（自身は横浜出身、妻は生粋の長柄っ子）

候補②



手を取り合いナガラ
ながらまち

移りすむ人たちにも住み心地の良い田舎でありたい…。長く地元として暮らしてきた人たちと新しい住民の調和を願って、いろんな環境で育ってきた花が腕を組み、支えあう様子を表現しました。今住んでいる人もこれから住む人も、ふらっと訪れる人も。誰もが心に持っている“花”を持ち寄って、長柄だけのお花畑を！みんなにとって居心地の良い長柄町でありますように。

原案制作：森本友（千葉大学国際教養学部4年）

候補③



ながらのあいだ
長柄町

伝統芸能や地域産品などに代表されるように、長柄町ではずっとそこにあるものと、新しいものの「あいだ」から面白いものが生まれています！このロゴマークは、そんな「あいだ」を前面に出したロゴになっています。

原案制作：平野陽太（ミライノラボ研究員）

ロゴ・メッセージへのご意見をお聞かせください！

右のQRコードを読み込むとアンケート画面が表示されます▶



事務局より お知らせ

長柄町を元気にする会事務局

電話番号 | 050-6873-3217

メール | nagaranogenki.pj@gmail.com

毎月開催している交流会ですが、次回は8月26日(木)20:00～21:30を予定しています。イベント情報やその他活動についてはSNSにてお知らせしていますので、ぜひフォローをお願いします！（事務局 塩谷）

＼公式SNSもチェック／



Facebook Twitter Instagram

なから俳句

七月の句会より

今月のお題

- ① 冷麦
- ② 苔の花
- ③ 一字折込み一星

花嶋 安美

- ① あれこれとゆとり無き日の冷し麦
- ② 盆栽の樹形引き立つ苔の花
- ③ 観客の無きまま五輪夏の星

渡辺 みのる

- ① 冷麦や今日も昼がやってくる
- ② 無類好き足元にまで苔の花
- ③ 夏場所やひいき力士の星案ず

山根 義弘

- ① 青竹や流し素麺運ぶ船
- ② 青苔やぼたりぼたりと岩清水
- ③ 束の間の星合の河煙めぎぬ

高山 美津子

- ① 冷麦をすすする昔のみ夕の膳
- ② 城跡を仰ぐ径の辺苔の花
- ③ 星仰ぎ咲く月見草花真白

伊藤 照子

- ① 冷麦の好きな孫きて味を増す
- ② 苔の花とりたいけれど見るだけに
- ③ 星影のワルツをうたう夏の夜

大野 史恵

- ① 冷麦のだし汁決めて食進み
- ② 梅雨の頃しづい趣苔の花
- ③ 果し無く星きらめいて仰ぎ見る

角田 揚子

- ① 大往生母好物の冷し麦
- ② 広き庭どこにどこかな苔の花
- ③ 無駄話なにが真実星眺め

白井 徳郎

- ① 冷麦をすすする昔聴きチエロの弦
- ② 梅雨過ぎて目のスワット苔の花
- ③ 夏宇宙から授業する星出さん

白鳥 紅星子

- ① 冷麦の光あふれし江戸切子
- ② 盆景の山水清し苔の花
- ③ 七夕の星は何処か土石流

清水 健治

- ① 辿り来し八十路峠の冷し麦
- ② 苔咲くを告げたき妻や今は亡き
- ③ 黄昏に煌めき初める夏の星

山崎 清風

- ① 冷麦に添える薬味をきざむ音
- ② 苔の花避けて優しく庭を掃き
- ③ 七夕や良く瞬きは夫の星

病気の豆知識

下垂体腺腫



塩田記念病院
脳神経外科部長
名誉院長
青柳 傑

下垂体は頭蓋底の真ん中、丁度、眼の奥にあるトルコ鞍というポケットのような入れ物に入っている豆粒のような組織です。乳汁分泌を刺激するプロラクチン、副腎皮質刺激ホルモン、成長因子、甲状腺、性腺刺激ホルモンなどの生体の維持に欠かせない大事なホルモン分泌調節を行っています。

下垂体腺腫は、正常下垂体のなかにできて、正常下垂体を圧迫しながらゆっくりと大きくなります。眼が見えにくくなる

ことを自覚して受診することが多く、典型的には外側の視野(耳側半盲といいます)が欠けます。また、腫瘍の中に出血すると頭痛を訴え、視力も低下し、複視、視野障害を訴えます。正常下垂体の機能低下のために、脱力感を訴える方もいます。プロラクチン産生腫瘍では、女性では無月経、乳汁分泌を自覚します。男性では、性欲低下を訴えます。成長因子産生腫瘍では、結合組織の肥大による末端肥大症となり

ます。副腎皮質刺激ホルモン産生腫瘍ではステロイド過剰産生のために、クッシング病という中心性体幹肥満となり、高血圧を伴います。

下垂体腺腫では、通常、経鼻的に蝶形骨洞を經由して腫瘍摘出術を行います。私どもの施設では、ハイビジョン神経内視鏡を使用しており、より広い視野で安全確実な腫瘍摘出術を行っています。プロラクチン産生腫瘍ではカバサールなどの薬物治療がまず行われます。成長因子産生腫瘍では手術による全摘出が望まれます。海綿静脈洞などへの進展により、部分摘出に終わった場合、術後、薬物治療を行います。また、サイバーナイフなどの定位放射線による成長因子の抑制治療も行われます。

下垂体腺腫では正常下垂体機能の低下の可能性があります。術前後の十分な副腎皮質ホルモンの投与は必須です。また、術後に腎尿管再吸収ホルモン(ADH)の低下により、尿の濃縮力がなくなり、薄い尿が沢山でること(尿崩症)があります。通常1-2週間でおさまりませんが、この間、ホルモンを点滴や鼻のスプレー、経口薬により補う必要があります。また、長期的に下垂体機能低下が続くときは、副腎皮質ホルモンと甲状腺ホルモンを補う必要があります。

医療法人 **SHIODA**
塩田記念病院
TEL 35-0099

編集後記

今回の五輪は新競技も加わり、画面越しに暑い夏を分かち合わせていただきました。競技会場の近くにいなながら観戦は叶いませんでしたが、いつでもどこでもライブ配信を楽しめる、ICT技術の発達をありがたく感じました。(M)

人口と世帯数

8月1日現在

人口	6,645人 (-4)
男	3,373人 (+6)
女	3,272人 (-10)
世帯数	2,967世帯 (±0)

7月中の動き

転入	16人	転出	14人
出生	0人	死亡	6人

今月の納税のお知らせ

個人町・県民税	第2期
国民健康保険税	第2期
介護保険料	第2期
後期高齢者医療保険料	第2期

納付期限は、8月31日(火)です。納め忘れのないようご注意ください。※口座振替申込みの方は、納付期限の前日までに口座の残高確認をお願いします。

各種相談日程

【 町 】

心配ごと相談	9月21日(火)・10月20日(水)	10:00～15:00	福祉センター ☎35-0260
人権相談	10月20日(水)・12月20日(月)	10:00～15:00	//
	●いじめ ●扶養相続等の家庭問題 ●いやがらせ等の悩みごとに関する相談です。		
行政相談	7月20日(火)・9月21日(火)	10:00～15:00	福祉センター ☎35-0260
	●行政に関する苦情・相談です。		

※心配ごと相談・人権相談・行政相談については、相談日に限り電話でのご相談も受け付けています。

移動交番	役場 9月2日(木) 役場 9月15日(水) 役場 9月29日(水)	13:30～15:00 10:00～11:30 10:00～11:30	茂原警察署地域課 ☎22-0110
子どもの虐待などの相談	児童福祉法が改正されて相談先が広がりました。 児童相談所や福祉事務所に加え、身近な市町村の窓口が子どもに関するあらゆる相談や虐待の疑い等の連絡も受け付けます。		健康福祉課 ☎35-2414

【長生健康福祉センター：茂原市茂原1102-1 長生合同庁舎内】

不妊相談	地域保健福祉課までお問い合わせください。	(予約制)	
こころの健康相談	地域保健福祉課までお問い合わせください。	14:00～16:00(予約制)	
精神障害者社会復帰事業 (デイケアクラブ)	毎月 第2木曜日	10:00～14:00(登録制)	
エイズ・感染症・肝炎検査 (無料)	[即日検査] 毎月 第1・3火曜日 [夜間検査] 偶数月 第3火曜日	13:00～14:00(予約制) 17:30～18:30(予約制)	地域保健福祉課 ☎22-5167
骨髄バンクドナー登録受付	毎月 第1火曜日	10:00(予約制)	
腸内細菌検査(有料)	毎週火曜日(第5週を除く)	9:00～11:00	
家庭児童相談	月曜日～金曜日	9:00～17:00	
母子父子自立支援	月曜日～金曜日	9:00～17:00	
DV相談	来所相談：火曜日(予約制) 電話相談：月曜日～金曜日	9:00～17:00	専用電話 ☎22-5565
障がいのある人への差別に関する相談	月曜日～金曜日	9:00～17:00	専用電話 ☎26-1510

※該当日が祝日の場合は実施しません。※詳細については電話でお問い合わせください。

各公共施設の 休日

町 公 民 館
町 福 祉 セ ン タ ー
都 市 農 村 交 流 セ ン タ ー

8/23(月)・30(月)・9/6(月)・13(月) ※利用制限あり。
詳細については電話でお問い合わせください。(☎35-3242)
町福祉センター 詳細については、電話でお問い合わせください。(☎30-7200)
都市農村交流センター 毎週木曜日 ※詳細については電話でお問い合わせください。(☎35-0055)

こども急病電話相談

夜間、お子さんの具合が急に悪くなったときに、看護師や小児科医が電話でお子さんの症状を伺い、すぐに医療機関で受診した方が良かった、家で様子をみても大丈夫か等をアドバイスします。

相談時間 毎日夜間 19:00～翌6:00まで
電話番号 #8000(プッシュ回線・携帯電話)
☎043-242-9939
(ダイヤル回線・#8000をご利用いただけない場合)

救急安心電話相談

救急車を呼ぶか迷ったら#7009へご相談ください。

相談受付日時
○月曜日～土曜日 18:00～6:00(翌朝)
○日曜日・祝日・年末年始・ゴールデンウィーク
9:00～6:00(翌朝)
電話番号
プッシュ回線・携帯電話 #7009
ダイヤル回線・IP電話・PHS ☎03-6735-8305

日曜・休日当番医案内

診療時間は
9:00～17:00までです。

救急患者の方が優先となります。
日曜・休日当番医は、変更となる場合があります。
中央消防署指揮情報係(☎24-0119)へお問い合わせください。

月/日	茂原地区	
	内科系	外科系
8/22	上茂原診療所 (25)2510	公立長生病院 (34)2121
8/29	穴倉病院 (24)2171	穴倉病院 (24)2171
9/5	穴倉病院 (24)2171	穴倉病院 (24)2171
9/12	君塚病院 (25)1811	三枝病院 (25)2203
9/19	穴倉病院 (24)2171	穴倉病院 (24)2171
9/20	むなかたクリニック (44)5155	須田外科・歯科医院 (23)7748 ※歯科は対応していません
9/23	穴倉病院 (24)2171	穴倉病院 (24)2171
9/26	牧野医院 (24)2222	公立長生病院 (34)2121

長生郡市夜間急病診療所案内

- 診療科目：内科・小児科 受付時間：19:45～22:45
茂原市八千代1-5-4(消防署裏) ☎24-1010
- 夜間急病診療テレフォン案内 19:00～翌6:00 ☎24-1011