

広報ながら

2

No.473

2022.2.18発行

議会だより合併号



1月9日、長柄中学校で成人式が行われました。

住民税非課税世帯等の皆さまへ

住民税非課税世帯等に対する 臨時特別給付金(10万円/1世帯)のご案内 受給には手続きが必要です

- 住民税非課税世帯等に対する臨時特別給付金は、住民税均等割非課税世帯や令和3年1月以降に新型コロナウイルス感染症の影響で家計急変のあった世帯を支援する新たな給付金です。
- 給付金を受給するためには、**手続きが必要**となります。

給付金の支給額

1世帯あたり **10** 万円

給付金の支給時期

支給日については追ってお知らせします。

支給対象と申請の有無

支給対象となる世帯 (いずれかにあてはまる世帯)

世帯全員の令和3年度
「住民税均等割が非課税」
の世帯

令和3年1月以降の収入が減少し
「住民税非課税相当」の収入
となった世帯(家計急変世帯)

長柄町から確認書が 届きます。(要返送)

※一部返送が必要な場合があります。
令和3年12月10日時点で住民登録のある市区町村から確認書が送付されます。

詳しくは次ページ「**①**」へ

申請が必要です

申請期間：令和4年9月30日(金)
まで

基準日時点で住民登録のある市区町村に申請してください。

詳しくは次ページ「**②**」へ

給付金の支給手続き

① 令和3年度住民税(均等割)が非課税の世帯

世帯の全員の方が、令和3年1月1日以前から現住所にお住まいの場合

- 対象となる世帯には、町から給付内容や確認事項が書かれた確認書が届きます。
- 内容を確認して、同封の返信用封筒により申請ください。

【確認事項】

- ①記載された給付金振込口座番号に誤りがないか
- ②住民税が課税されている方の扶養親族のみの世帯でないこと

世帯の中に、令和3年1月2日以降に転入した方がいる場合

- 給付金を受け取るには、申請が必要です。
- 支給対象となるか確認をした上で、下記までお問い合わせください。

② 新型コロナウイルス感染症の影響で収入が減少し、世帯全員が住民税非課税相当となった世帯(家計急変世帯)

- 給付金を受け取るには、申請が必要です。
- 支給対象となるか確認をした上で、下記までお問い合わせください。



住民税非課税世帯等に対する臨時特別給付金の
“振り込め詐欺”や“個人情報の詐取”にご注意ください。

自宅や職場などに都道府県・市区町村や国(の職員)などをかたった不審な電話や郵便があった場合は、お住まいの市区町村や最寄りの警察署、または警察相談専用電話(#9110)にご連絡ください。

新公民館の愛称が「ながランホール」に決定しました

現在、建設中の新公民館は、町民の皆さんの生涯学習などの活動と交流の拠点として、オープンスペースの図書室、移動観覧席がある講堂、調理実習室、学童クラブなど、子どもから大人まで気軽に楽しく利用できる施設です。町では、町民の皆さんに親しみを持っていただけるよう愛称を募集しました。そして選考委員会で審査した結果、「ながランホール」に決定しました。ご応募いただきました皆さんには、心より感謝申し上げます。

愛称 「ながランホール」

愛称の趣旨 町民に親しまれている町のイメージキャラクター「ながラン」と、広い場所「ホール」に皆さんが笑顔で集うイメージです。

決定理由 町のマスコットキャラクター名が入っており、覚えやすく親しまれる愛称である。

応募者 星野 浩 様 (高山)

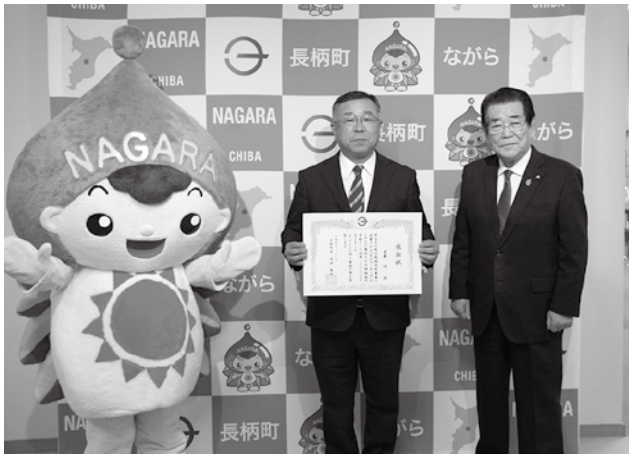

問い合わせ先 生涯学習課 (公民館) ☎ 35-3242

転入・転出・転居される方は届出が必要です

3月、4月は進学や就職などで転入・転出が多くなる時期です。住所を移される方は、速やかに届出をしてください。

届出の種類	届出の時期
転入届 (町外から長柄町へ引っ越すとき)	引っ越した日から14日以内
転出届 (長柄町外へ引っ越すとき)	引っ越し先が決まったら速やかに
転居届 (長柄町内で引っ越すとき)	引っ越した日から14日以内

※転入届には転出証明書が必要です。前住所地の市区町村役場で転出届を済ませてください。

窓口に来た方の本人確認を行います。運転免許証など、公的機関が発行した顔写真付きの身分証明書をお持ちください。お持ちでない方は、健康保険証・年金手帳など2点での確認になります。

代理の方が届出する場合は、本人からの委任状が必要です。

マイナンバーカードをお持ちの方は記載事項の変更を行いますので、忘れずにお持ちください。

問い合わせ先 税務住民課 戸籍係 ☎ 35-2113

朝日プラント工業株式会社と京葉銀行 茂原支店 「SDGs 寄附型私募債」を通じ長柄小学校へ寄附

朝日プラント工業株式会社(代表取締役 白石 純平)は、1月28日「京葉銀行SDGs 寄附型私募債」を通じ、長柄小学校(校長 富永 裕之)へ現金10万円の贈呈式を行いました。

同私募債は、発行企業から京葉銀行が受け取る手数料の一部を拠出し、医療・教育・地方公共団体等に寄附を行うもので、発行企業が寄附先を指定することができます。

贈呈式で白石代表取締役は、「富永先生との思い出はたくさんあり、自身の人格形成にも大きな影響を受けた。こういった形で恩返しができよかった。」と話し、富永校長は、「今は、社会人同士として良い刺激をもらっている。いただいたご寄附は、長柄小の子どもたちの心と身体の成長のために大切にに使わせていただきたい。」と感謝しました。



左から、

京葉銀行茂原支店支店長 大桃様、
京葉銀行執行役員営業統括部長 牛川様、
朝日プラント工業(株)代表取締役 白石様、
長柄小学校 富永校長、
長柄町教育委員会 石川教育長

問い合わせ先 企画財政課 財政係 ☎ 35-2110

温かいご支援をありがとうございます

住友生命保険相互会社 大網支部 様から

生理用品のご寄附をいただきました。

今後の生理用品不足対応のため大切に活用させていただきます。



問い合わせ先 総務課 行政管財係 ☎ 35-2111

検診希望調査書の返送はお済みですか？

各種検診の対象となる方がいる世帯の世帯主宛に、令和4年検診希望調査書を、1月中旬頃に発送しています。この調査書を基に、対象となる各種検診のご案内を発送させていただきます。

まだ返送がお済みでない方はお早めに返送をお願いします。



問い合わせ先 健康福祉課 健康管理係 ☎ 35-2414



ながらSDGs通信

第5回 目標2. 飢餓をゼロに



長柄町タウンアドバイザー
田島 翔太



SDGsの2つ目の目標は、「目標2. 飢餓をゼロに」です。世界には、食べ物が手に入らない人々がおよそ8億人もいっているとされています。今日は、飢餓による栄養不良の問題について考えてみます。

栄養不良は、2つの問題を引き起こします。ひとつは、じゅうぶんな栄養がとれないことによる発育不全です。年齢に比べて背が低いといった「発育阻害」という状況の子どもが、1億5000万人いっているとされています。もう一つは、肥満です。先進国での肥満はもちろんですが、発育阻害の子どもの割合が高い国の多くで、肥満が増加しています。

これらの飢餓による問題への対策として、SDGsでは「食糧安全保障」と「持続可能な農業」というキーワードを掲げています。食糧安全保

障とは、安全な食べ物を手ごろな価格で手に入られるように国際社会が監視し、保障することです。また、「持続可能な農業」によって、農業の生産性を高めたり、災害に負けない土地をつくったりして、食べものの安定的な供給を目指しています。

飢餓に対するもっとも有名な取組みは、世界食糧計画(WFP)の「学校給食プロジェクト」です。貧困地域の子どもたちに給食を提供するこのプロジェクトは、子どもたちの唯一の食事となるだけでなく、子どもたち(とくに女子)が学校に来て勉強する動機にもなることから、SDGsの「目標4. 質の高い教育をみんなに」といった目標にもつながっています。

(出典) 国際連合広報センター「飢餓をゼロに」、WFP「肥満と飢餓の深い関係」

就学援助制度のお知らせ

町では、小中学校に就学する児童生徒の保護者のうち、経済的な理由で就学に必要な費用の支出が困難な方に対して、給食費や学用品費などを援助する就学援助制度を設けています。

対象者は、生活保護基準に準じる程度に困窮していると認められる世帯です。就学援助の相談、申請については学校教育課にお問い合わせください。



問い合わせ先 学校教育課 学校教育係 ☎ 35-2437

入札結果

事業名 小規模治山緊急整備事業 治山工事(長柄山)
対象箇所 長柄山地先
入札日 1月13日
契約金額 4,345,000円
契約業者 (有)丸嶋建設

事業名 社会資本整備総合交付金
町道1457号線外1境界杭設置業務
対象箇所 千代丸・力丸地先
入札日 1月13日
契約金額 3,465,000円
契約業者 (株)セントラルサーベイ

問い合わせ先
総務課 行政管財係 ☎ 35-2111

祝 米寿 おめでとうございます

2月に米寿を迎えた皆さん

眞間 美枝子さん 大和久 宗治さん
鶴岡 雅子さん 瀬尾 くに子さん ほか2名

広報発行月に、米寿(数え88歳)を迎えられる方々を紹介します。新型コロナウイルス感染拡大防止のため、当面の間お名前だけの掲載とさせていただきます。

問い合わせ先
企画財政課 広報統計係 ☎ 35-2110

観光・商工イベント情報

○月曜テニス教室

初心者の方も安心してご参加ください。

開催日 3月7日(月)、14日(月)、21日(月)、28日(月)

午前の部(初級者向け) 10:00～12:00

午後の部(中級者向け) 13:00～15:00

場所 長柄町都市農村交流センターテニスコート

参加費 1人1回(2時間)500円

募集対象 どなたでも

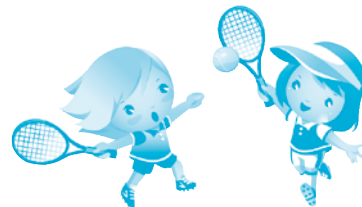

○ダンススクール(ヒップホップダンス・ブレイクダンス)

初心者の方も安心してご参加ください。

開催日時 3月12日(土)、26日(土)

14:00～15:30

場所 長柄町都市農村交流センター 管理棟1階ホール

参加費 1人1,000円

募集定員 20名(要予約)

募集対象 どなたでも



○長柄ダム周辺 エンジョイウォーキング

ストレッチ体操や長柄ダム周遊道路を元気に楽しく10kmウォーキングします。

開催日時 3月12日(土) 9:30～12:30頃(集合9:20)

参加費 1人300円

募集定員 20名(要予約)

募集対象 小学4年生以上

※歩きやすい服装、靴でご参加ください。

タオル、飲料などは各自でご用意ください。



問い合わせ先 都市農村交流センター ☎ 35-0055

令和3年度 長柄町 結婚相談所 開設日のお知らせ

素敵な出会いのきっかけづくり、相手探しのサポートを行っています。

結婚相手を求める方々が安心して登録していただけますので、お気軽にご相談ください。

なお、新型コロナウイルス等の感染症対策で状況により中止する場合があります。

ご理解とご協力をお願いします。

結婚相談所開設日

開設日	場所	受付時間
3月13日(日)	長柄町公民館	9:00～12:00

問い合わせ先 健康福祉課 福祉係 ☎ 35-2414

有害鳥獣 1月分捕獲実績

有害鳥獣名	捕獲数	令和3年度累計
ハクビシン	4	43
アライグマ	18	212
イノシシ	65	339
シカ	0	0
キョン	0	0



問い合わせ先
産業振興課 農林振興係 ☎ 35-4447

長柄町農地賃借料情報

農地法第52条の規定に基づき、農地法及び農業経営基盤強化促進法により賃借された実勢の賃借料を集計し、情報提供しますので、賃借料設定の目安としてください。

(金額は10a当たり)

農地の区分		平均額	最高額	最低額	データ数
田	基盤整備地域(令和3年データ)	5,100円	10,000円	2,100円	51
	未整備地域(令和2年データ)※2	6,300円	10,100円	3,600円	24
畑(令和3年データ)		5,100円	6,100円	4,600円	4

※1 データ数は、集計に用いた筆数です。

※2 「田の未整備地域」について、令和3年において実績がない為、令和2年のデータを掲載しています。

※3 算定した金額は、100円未満を四捨五入しています。また、現物支払の場合は、60kg当り10,000円とし換算しています。

※4 賃借料を現物とし、10a当りコシヒカリ30kgとしている事例が多いです。

令和4年農作業別労働賃金及び機械による農作業料金は次のとおりです

農作業賃金・農作業料金標準額は、農作業受委託において、委託者及び受託者間で適正な労働賃金を設定できるよう、その目安となる標準額を定めたものです。農業委員会で定める農作業賃金・農作業料金標準額については、あくまでも目安となりますので、実際の契約にあたっては当事者間の話し合いを通して、適正な額を定めてください。

作業区分		基本料金	備考
田・一般作業	男女共	8,200円	1日当り 8時間
畑・一般作業	男女共	7,700円	//
耕耘機	耕起	6,200円	10a当り
	代かき	6,200円	//
トラクター	耕起	6,200円	//
	代かき	6,200円	//
田植機		7,200円	//
コンバイン(刈取・脱穀)		17,500円	//
籾運搬		2,000円	//
肥料(薬剤)散布		1,900円	//
乾燥・調整・籾すり		2,400円	60Kg当り
籾すりのみ		700円	//
畦塗り		5,000円	100m当り
育苗	硬化苗	830円	1箱当り
	緑化苗	480円	//

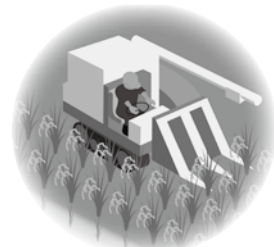



ぷりづえーと！ながら 第26号



皆さんこんにちは。現在、千葉大生が制作中の、長柄町でのオリンピック・パラリンピック推進事業をまとめた映像について紹介します。

長柄町では、2019年度から3年にわたり、住民の皆様スポーツやオリンピック・パラリンピックへの気持ちを盛り上げられるよう、オリンピック・パラリンピック推進事業を進めてきました。ロシアオリンピック委員会フェンシングチームの事前キャンプは新型コロナウイルス感染症の感染拡大のため実現しませんでした。千葉大生が中心となって、「多文化共生」

「スポーツ振興」といったオリンピック・パラリンピックのレガシー（遺産）の醸成に向け、「フェンシング教室」、「YouTubeでの情報発信」、「オンライン料理教室」、「応援グッズの制作」、「プロコーチによる走るコツセミナー」、「ボッチャ体験会」などを企画・運営・実施してきました。

現在、3年間の取組みの集大成として、これらの成果をダイジェストにした映像を制作しています。果たしてどんな映像になるのでしょうか。皆さん楽しみにお待ちしております！



フェンシング教室



留学生と一緒にロシア料理の給食



ロシアの文化を学ぶ会



公民館での料理教室配信



青山プロコーチのスポーツ教室



パラスポーツ「ボッチャ」の体験

3月の保健事業のお知らせ

事業名	実施日	受付時間	対象者	場所
乳児相談	8日(火)	4・5か月児受付時間 9:30～9:50	4・5か月児 令和3年8月、9月生まれ	保健センター
		7・8か月児受付時間 10:00～10:20	7・8か月児 令和3年6月、7月生まれ	
		12・13か月児受付時間 10:30～10:50	12・13か月児 令和3年1月、2月生まれ	

※詳細は個別通知します。

※新型コロナウイルス感染症の拡大状況により、変更となる場合があります。

問い合わせ先 健康福祉課 健康管理係 ☎ 35-2414

介護予防～スマイルながらだより 第65号

介護予防推進員の活動を紹介します！



第1回スキルアップ研修

音楽健康指導士をお招きし、12月27日に第1回スキルアップ研修を実施しました。教室で体操を指導するにあたり、「何処を動かし何処に効果があるか明確に伝えること。」「記憶を共有しコミュニケーションをとること。」など指導していただきました。続いてグループワークを行い、他の教室の推進員と意見交換をすることができました。

同日に行われた介護予防推進員定例会では、1月分の教室日程の確認を行いました。毎月、変更事項や各教室の情報共有を行っていますが、コロナ禍で「通いの場」が自粛傾向にある中、感染予防に努めながら、健康維持を目的に皆さん元気に頑張っています。



定例会議

～追分集会所で実施している介護予防教室を紹介します～



12月の追分地区の教室は作業療法士をお招きし、重りを使用した新しい体操を紹介していただきました。



参加者7名、介護予防推進員3名の合計10名で行いました。
(作業療法士と役場職員も一緒に記念撮影)



体操の他に【フレイル予防】について講義していただきました。

辺田地区再開しました♪



12月17日、活動休止をしていた辺田地区の教室を再開しました。この日、午前中雨でしたが教室が始まる前には晴天になり、絶好の再開日となりました。

第4回定例会 議案等審議結果一覧

議案名	議員名	結果			高橋智恵子	岡部弘安	鶴岡喜豊	池沢俊雄	三枝新一	山崎悦功	本吉敏子	星野一成	月岡清孝	柴田孝	古坂勇人
		議決結果	賛成	反対											
認定第1号	令和2年度決算認定について	原案認定	10	0	○	○	○	○	○	○	○	○	○	○	—
発議案第1号	長柄町議会広報編集特別委員会委員の設置について 提出者 議会議員 三枝新一 同 岡部弘安 同 本吉敏子 同 鶴岡喜豊 同 高橋智恵子	原案可決	10	0	○	○	○	○	○	○	○	○	○	○	—

※ ○…賛成、×…反対、欠…欠席、退…退席、除…除斥、議長は裁決に加わらないため「—」で表示

条例の一部改正

議案第1号 長柄町国民健康保険条例の一部を改正する条例の制定について

健康保険法施行令の一部改正に伴い国保の被保険者またはその扶養者の出産費用を軽減するため支給を行っている出産育児一時金において、分娩に関連し重度の脳性麻痺となった場合に、その児と家族の経済的負担を補償する為の産科医療保障制度が見直しされたことにより条例の改正を行うものです。

契約の締結

議案第2号 契約の締結について(社会資本整備総合交付金町道3033号線道路改良工事)

平成24年度から国土交通省の社会資本整備総合交付金を受けて実施する事業であり、今回の工事契約は、高山十字路から大庭自治会方面に向かう切割部分を中心に約330m区間について整備をするものです。

去る11月25日に指名競争入札を実施したところ、9,482万円で長生郡長柄町立烏391番地 株式会社 三橋土木 代表取締役 三橋 裕 氏が落札し、仮契約したことから、「議会の議決に付すべき契約及び財産の取得又は、処分に関する条例」第2条の規定により議会の議決を求めるものです。

補正予算

議案第3号 令和3年度長柄町一般会計補正予算(第7号)

予算現額に6,625万9千円を追加し、補正後の予算総額を51億9,838万8千円とするものです。

主な内容は、ふるさと納税の寄付増額に伴う返礼品の購入や申込フォームの利用、返礼品の配送といった包括的な対応に係るもの、また、福祉センターの雨漏りに伴う屋根改修の設計及び工事の経費などを予算計上するものです。

議案第4号 令和3年度長柄町国民健康保険特別会計補正予算(第1号)

予算現額に25万8千円を追加し、補正後の予算総額を9億4,725万8千円とするものです。

主な内容は、高額療養費支給システムの改修とともに、令和2年度分の医療給付費、後期高齢者支援金、介護納付金が確定したことによる保険税負担金を予算計上するものです。

議案第5号 令和3年度長柄町介護保険特別会計補正予算(第3号)

予算現額に4,121万4千円を追加し、補正後の予算総額を8億1,715万7千円とするものです。

主な内容は、令和2年度分の介護サービス費及び高額介護サービス費が確定したことによる保険税負担金などを予算計上するものです。

議案第6号 令和3年度長柄町浄化槽事業特別会計補正予算(第1号)

予算現額に75万円を追加し、補正後の予算総額を7,595万円とするものです。

主な内容は、経年劣化により発生した既設浄化槽本体の修繕費に伴う経費の不足分を予算計上するものです。

決算認定

認定第1号 令和2年度決算認定について

10月14日、15日に開催された決算常任委員会で第3回定例会により付託された「令和2年度決算審査」を行い、総務事業並びに住民教育所管の決算を認定しました。

また、各常任委員会での主な質疑応答は以下のとおりです。

総務事業常任委員会 質疑応答 (本吉委員長、三枝副委員長、古坂委員、山崎委員、柴田委員、岡部委員)	
質疑	ふるさと納税の返礼品生産者へ情報発信をしているか。
答弁	ここ2年は控えていた。生産者がふるさと納税に関わり続けられるよう制度設計について調査中である。
質疑	ラッピングバスの契約年数について伺う。
答弁	単年契約としているが、5年程度は継続したい。
質疑	まちづくり団体促進事業の進行状況について伺う。
答弁	任意団体の基礎となる取組みを実施した。
質疑	防災行政無線の中継局子局等の設置借上げは何か所あるか伺う。
答弁	中継局は1か所、子局が26か所あり、27名の方に借上料を支払っている。
質疑	公用車のドライブレコーダーの設置率を伺う。
答弁	公用車32台のうち27台に設置しており、設置率は約84%である。
質疑	固定資産税と軽自動車税の滞納繰越分について、収納率が上がっている理由を伺う。
答弁	分母が変わったほか、軽自動車税を主眼に取り組んだこと、固定資産税は大口の方に納付いただいたことが収納率アップに繋がった。
質疑	地番現況図更新業務の内容を伺う
答弁	固定資産の情報を地図上に落とす作業を行っている。
質疑	イノシシの捕獲頭数に差異があるのはなぜか。
答弁	捕獲した際の写真の撮り方により、国県の査定を通らなかったものが減となっている。
質疑	都市農村交流センターの指定管理者の選定方法について伺う。
答弁	5年毎の入札である。プロポーザル形式で書類審査とプレゼンテーションで選定している。
質疑	グリーンツーリズムのじゃがいも収穫体験の参加人数と属性を伺う。
答弁	参加者25名のうち1名が町内在住の方である。

質疑	味庄団地の浴室改修工事について、ユニットバスの工事監理業務は必要か伺う。
答弁	建設環境課に建築専門職がおらず、施工における出来高精算等の監理に対応できないため建築専門家に監理させた。
質疑	町道1222号線(力丸)の残りの工事はいつ行われるか伺う。
答弁	入札が終わり、業者と契約したところである。自治会長と打合せを行い取りかかる。

住民教育常任委員会 質疑応答 (星野委員長、池沢副委員長、月岡委員、鶴岡委員、高橋委員)

質疑	今年度に入り、八街市で発生した児童の交通事故を受けて調査した、通学路の危険箇所数を伺う。
答弁	29箇所と県へ報告した。危険箇所の改善に努める。
質疑	検定料補助金は英語検定、漢字検定等の補助金と認識しているが、他にスポーツや音楽教室についてはどのように考えているか伺う。
答弁	現在、そのような補助金は実施していないが、今後の状況をみて検討したい。
質疑	新公民館土質調査業務の目的について伺う。
答弁	ボーリング1箇所とサウンディング10箇所の調査は基礎杭の支持層までの長さを決定するための調査である。
質疑	新型コロナウイルス感染症の影響で史跡長柄横穴群資料館の来館者数の推移、変化について伺う。
答弁	平成30年度1,842人、令和2年度1,370人である。
質疑	こども園費の園バス運行業務の委託内容について伺う。
答弁	朝の来園時の迎いの1便、午後の1号幼稚園部門の帰宅の1便、夕方の2号保育所部門短時間児の帰宅の1便の計3便である。送迎車両の運行、日常点検整備、清掃、運行計画の企画立案、その他運行管理に関する事項等が業務内容である。
質疑	地方創生臨時交付金のうち、医療施設等従事者給付金の3施設、559名の内訳を伺う。
答弁	リソルクリニック14名、聖光会病院224名、塩田記念病院305名の計543名、その他16名は途中で離職した方で、合計559名である。

議員発議

発議案第1号 長柄町議会広報編集特別委員会の設置について

本委員会は、令和元年第4回定例会で特別委員会として承認され、令和3年7月31日まで活動を継続しておりましたが、期限を経過した現在は任意の組織となっております。

今後も特別委員会として議会広報の編集等に携わり、議会活動を周知することにより議会に対する認識を深めていただくとともに、町政への関心と長柄町の発展に寄与したいことから提出するものです。



長生郡市広域市町村圏組合議会議員の報告

定例会の冒頭に、長生郡市広域市町村圏組合議会議員の鶴岡喜豊議員から令和3年第3回長生郡市広域市町村圏組合議会定例会の報告がありました。以下、要約したものを掲載します。

令和3年第3回長生郡市広域市町村圏組合議会定例会は11月25日に開会し、提出議案は、報告1件、議案1件を審議し、同日閉会しました。

報告第1号 専決処分の報告について

地方自治法第180条第1項の規定により、議会の議決により指定された1件100万円以下の損害賠償額の決定及び和解について専決処分をしたので、同条第2項の規定によりこれを報告するものです。

内容は令和3年8月24日、長柄町上野181番地先の路上において本組合の救助工作車の左後輪が脱輪、スタックし、町道及び路肩を崩落させたものです。損害賠償の額は29万2,600円で長柄町と和解しました。

議案第1号 令和3年度長生郡市広域市町村圏組合一般会計補正予算(第1号)

歳入歳出予算の総額に、歳入歳出それぞれ61万8千円を減額し、歳入歳出予算の総額を65億6,100万7千円とするものです。

内訳は、歳入は分担金及び負担金342万7千円の増額、県補助金84万5千円の減額、組合債320万円を減額し、トータル61万8千円の減額となります。歳出は、介護認定費402万5千円の増額、障害支援区分認定費に217万7千円の増額、消防費を682万円減額し、トータル61万8千円の減額となります。

一般質問は16ページから19ページに掲載しています。

第3回 臨時会

令和3年長柄町議会第3回臨時会は、11月30日の1日を会期として開催されました。提出された案件は、承認2件、議案4件で原案のとおり可決されました。

第3回臨時会 議案等審議結果一覧

議案名	議員名	結果			高橋智恵子	岡部弘安	鶴岡喜豊	池沢俊雄	三枝新一	山崎悦功	本吉敏子	星野一成	月岡清孝	柴田孝	古坂勇人	
		議決結果	賛成	反対												
承認第1号	専決処分の承認を求めることについて(令和3年度長柄町一般会計補正予算(第4号))	原案承認	10	0	○	○	○	○	○	○	○	○	○	○	○	—
承認第2号	専決処分の承認を求めることについて(令和3年度長柄町一般会計補正予算(第5号))	原案承認	10	0	○	○	○	○	○	○	○	○	○	○	○	—
議案第1号	議会の議員の議員報酬及び費用弁償等に関する条例の一部を改正する条例の制定について	原案可決	10	0	○	○	○	○	○	○	○	○	○	○	○	—
議案第2号	長柄町特別職の職員の給与及び旅費に関する条例の一部を改正する条例の制定について	原案可決	10	0	○	○	○	○	○	○	○	○	○	○	○	—
議案第3号	職員の給与に関する条例の一部を改正する条例の制定について	原案可決	10	0	○	○	○	○	○	○	○	○	○	○	○	—
議案第4号	令和3年度長柄町一般会計補正予算(第6号)	原案可決	10	0	○	○	○	○	○	○	○	○	○	○	○	—

※ ○…賛成、×…反対、欠…欠席、退…退席、除…除斥、議長は裁決に加わらないため「—」で表示

専決処分

承認第1号 専決処分の承認を求めることについて(令和3年度長柄町一般会計補正予算(第4号))

予算現額に2,797万8千円を追加し、補正後の予算総額を50億6,354万6千円とするものです。

主な内容は、新型コロナウイルス感染症の感染拡大を防止するため、地方創生臨時交付金を活用して、パーテーションをはじめとする備品購入や事業者の継続を支援する給付金、小中学校のGIGAスクール構想に伴うタッチペンや充電器などの付属品を購入する経費等について予算計上したものです。

承認第2号 専決処分の承認を求めることについて(令和3年度長柄町一般会計補正予算(第5号))

補正後の予算総額を50億9,542万4千円とするものです。内容は、新型コロナウイルス感染症のワクチン接種を推進するため、従事する職員の人件費やコールセンターの運営委託費、医療機関への負担金、事務用品の整備といった経費について予算計上したものです。

条例の一部改正

議案第1号 議会の議員の議員報酬及び費用弁償等に関する条例の一部を改正する条例の制定について

議案第2号 長柄町特別職の職員の給与及び旅費に関する条例の一部を改正する条例の制定について

人事院勧告並びに千葉県人事委員会の給与に関する勧告による職員の給与改定に準じ改正を行うもので、期末手当の支給率を0.15月分、引き下げるものです。

本年度分は、12月支給分で0.15月分を1回で、令和4年度からは6月支給分、12月支給分をそれぞれ0.075月で、あわせて0.15月分引き下げるものです。

議案第3号 職員の給与に関する条例の一部を改正する条例の制定について

人事院勧告並びに千葉県人事委員会の給与に関する勧告を受け、期末手当の支給率を一般職員は0.15月分引き下げ、2.4月分とし、再任用職員は0.1月分引き下げ、1.35月分とするものです。

補正予算

議案第4号 令和3年度長柄町一般会計補正予算(第6号)

予算現額に3,670万5千円を追加し、補正後の予算総額を51億3,212万9千円とするものです。主な内容は新型コロナウイルス感染症の影響等を踏まえ、子育て世帯に対し臨時かつ特別な給付措置を行うための経費を予算計上するものです。

新型コロナウイルス感染症予防のため傍聴席は制限させていただきますのでご理解ご協力をお願いします。

(次回定例会は3月1日(火)からの予定です。)

議会本会議の会議録を長柄町ホームページにて公開していますので、是非ご覧ください。

町民の皆様方のご意見、ご要望等ありましたら議会事務局までご連絡いただければ幸いです。

問い合わせ先 議会事務局 ☎ 35-2438

一般質問

—議員4名が町政を問う—

三枝 新一 議員（一問一答方式）

1. 農業問題について

問 議員

農業耕作者の高齢化、後継者不足に伴い離職農家は年々増加している。そこで4点伺う。

- ① 高齢化及び後継者不足について
- ② 不耕作地の今後の方針及び方向性について
- ③ 稲作従事者、特に小規模農家の支援策について
- ④ 今年の供出米価の下落に対しての考えについて

答 町長

① 農業振興と人口減少・高齢化の対応等、施策を総合的に取り組みたい。
② 町及び農業委員会としては、認定農業者、営農組合な

どの意欲ある農業者へ農地のマッチング、町耕作放棄地解消対策事業、農地利用の最適化を目的とする農地中間管理事業の活用により、農地利用集積を促進し、耕作放棄地の発生抑制に努めたい。
③ 意欲ある地域や多面的機能支払制度や中山間直接支払制度を活用している地域に積極的に入り支援したい。
④ 米価安定のため、国は米の生産調整に伴う他作物への作付転換を推奨している。
主食用米から飼料米等の転作に取り組んだ農業者に対する県の支援事業に町独自の上乘せを行うことで、転作への拡大支援を引き続き取り組みたい。

問 議員

政府が、来年度から農村RMOという育成事業をやるうとしてるといふ記事を見た。現在どのような構想があるか伺う。

答 産業振興課長

地域コミュニティの維持ということでは、非常に大きな事業だと思ふ。農業振興以外のサービスもあるため、各種連携して勉強したい。

問 議員

小規模農家に対する機械等の補助について伺う。

答 産業振興課長

現在は無い。今後小規模農家が集まる集落営農で機械のリース等で作業時間の効率化を図りたい。

2. 通学路の安全対策について

問 議員

八街市の事故に伴い、本県の県教育委員会は県内53市町村（千葉市を除く）の緊急点検の結果をまとめた報道があった。

そこで4点伺う。

- ① 県教育委員会に報告した調査結果について
- ② 八街市の事故と同等、または類似している箇所数とその対策について
- ③ 児童に行った指導について
- ④ 見守り活動や道路整備などの対策案について

答 町長

① 点検実施箇所は29か所であり、このうち警察が事業主体となるものが3、長生土木事務所が15、町が8、残りは教育委員会が看板等の設置で対応する。
② 歩道の整備の要望箇所として捉えた場合は6か所になる。既に注意喚起の看板の設置が済んだ箇所もあるが、引き続き安全対策を講じていく。

- ③ 各学校で、全校集会等で注意喚起を行った。また、小学校では、登校班ごとに合同点検時に撮影した写真を用いて、危険箇所を再度確認している。
- ④ 11月19日、県教育庁、県土

整備部、県警本部の連名により、小学校の通学路の緊急一斉点検後の対策についての報道発表があった。それに教育委員会・学校、道路管理者、警察がなすべき主な対策が示されている。
改善した内容は、ホームページ等で公開する。

問 議員

大加場自治会の通学路はとても狭い。グリーンベルトを作っていただけませんか。

答 教育長

通学路安全点検プログラムを優先した上で学校、関係機関と連携し子どもたちを守っていく。

農村RMOとは

複数の集落の機能を補完して、地域資源（農地・水路等）の保全・活用や農業振興と併せて、買い物・子育て支援等のコミュニティの維持に資する取組みを行う事業体のこと

本吉 敏子 議員（一問一答方式）

1. 住民サービスについて

問 議員

回覧（配布文書）をホームページに掲載できるものは掲載することを提案するが見解を伺う。

答 町長

本年6月から自治体等の配布物をホームページで閲覧できるようにしている。

問 議員

過去のものも見られるようにできないか伺う。

答 総務課長

内部で検討したい。

問 議員

できればホームページの新着情報に掲載いただきたい。

答 総務課長

前向きに検討したい。

2. 地域おこし協力隊について

問 議員

地域おこし協力隊は、以前も質問したが、その時点では公募の条件が合わなかった。今回、条件が変わり長柄町も地域おこし協力隊に該当する条件に入った。本町でも取り組むことができないか考えを伺う。

答 町長

来年度からの実施を計画しており、現在策定中の来年度予算に既に計上している。

問 議員

募集人員は何名を想定しているか伺う。

答 企画財政課長

初めての取組みのため1名で考えている。

問 議員

協力隊に対して考えているサポートがあるか伺う。

答 企画財政課長

住まいは、特定していないが、空き家物件の中であてたいと考えている。各種研修や他の地域おこし協力隊との交流等も取り入れて、孤立しないように配慮したい。

3. 地域福祉の充実に ついて

問 議員

今後、いろいろな支援を必要とする人の増加に伴い福祉ニーズも多様化していく中、地域で支え合う仕組みづくりが求められている。また、福祉センターを福祉サービスの提供や町民の交流の中心として活用を図るとともに、高齢者や障害者が地域で安心して生活できるよう、地域の支援体制づくりを進める福祉社会が必要であると思う。そこで5点伺う。

① 町民が支え合うことの必要性と福祉への理解を深めるため、どのような対策を考えているか。

② 社会福祉協議会を中心とした民間福祉団体や地域ボランティアとの連携を強化し、組織や人材の拡充についてどのように考えているか。

③ 地域で安心して暮らせるボランティアの育成、活動の支援を考えているか。

④ 福祉センターの効果的な福祉サービス提供、活用できるよう図っていくと考えているか。

⑤ 社会福祉協議会で実施する高齢者支援の活動を行った町民に対しポイントを付与し、累計ポイントに応じたサービスを受ける制度を提案するが、考えを伺う。

答 町長

① 本町は一昨年、大きな災害に見舞われ、共助が重要であることを再認識したかと思う。この経験を風化させることなく、啓発していくことが福祉への理解に重要であると考えている。

② ③ ボランティアの皆様の高齢化に伴い、人員の減少が問

題となっていることも承知している。

一方で、町では生活支援ボランティア養成講座を開講し、身近なボランティアとして、ちょっとしたお手伝いをしていただけるよう組織化を図ってきた。いずれにしても、社会福祉協議会と連携し対策を講じていきたい。

④ 引き続き、高齢者の健康増進及び生きがいづくり並びに町民の福祉活動の拠点として、その資源と人員を活用し、各種活動の充実を図る。

⑤ 現在、町は健康ポイント事業として各教室への参加及びウォーキングに対しポイントを付与しつつ、健康増進、認知予防に取り組んでいる。ご提案のように、制度創設が高齢者支援のモチベーションとなるようであれば、今後の研究課題として取り組んでいきたい。



鶴岡 喜豊 議員（一問一答方式）

1. 町で実施している各種相談について

問 議員

町では結婚相談や心配ごと相談などの相談を行っているが、それぞれの実績を伺う。

答 町長

結婚相談については6件、心配ごと相談も6件の相談があった。

問 議員

土地の相続、人のトラブルなど、住民の困っていることの解決のために法律相談は必要だと考えるが、執行部の考えを伺う。

答 総務課長

基本的には、各弁護士事務所にご相談に行くということなると思うが、所得の低い方等のために千葉県の無料法律相談がある。また、法テラスという無料で相談に乗ってくれる日本司法支援センターというところもある。

2. 高齢者の生活支援について

問 議員

現在、独居の高齢者の状況と今後の推移をどのように考えているか伺う。

答 町長

町内の独居高齢者は578名、今後高齢化が進展し、団塊ジュニア世代が80歳を迎える2055年頃までは増加するものと思われる。

問 議員

増加するに当たり、行政としてどのように考えているか伺う。

答 健康福祉課長

現在、地域包括支援センターが行っている事業が民間の事業所と協力した安否確認、また、民生委員と定例会に参加して情報交換、これらをさらに充実させ情報収集に努めたい。その上で、各種サービスがあるので、そのサービズに適切に当てはめることが独居の方々に対しての日頃の不安の解消になるのではと思う。

問 議員

高齢者から、足がないとか、昔と違って寂しいなどの声を聞く。町では、独居の高齢者との日常のコミュニケーションをどのように取っているのか、また、民生委員が独居の高齢者にどのような援助を行っているのか伺う。

答 町長

町では、地域包括支援センターが中心となり、高齢者の方々の社会参加を支援している。各種教室や訪問活動、電話での安否確認などが主な活

動内容である。

また、民生委員は友愛訪問と称し安否確認を行っている。

また、必要に応じ各種手続の支援を行っていただいている。

問 議員

独居の高齢者の家庭に緊急通報システムの設置がされていると思うが、コロナ禍の中で、外出自粛で過去の活用と比較して利用状況はどうだったか伺う。

答 町長

現在の設置数は51件である。また、新型コロナウイルス感染症を起因とする申請件数の増加や利用状況の変化、問合せの増加はなかったと認識している。

3. 敬老祝い品について

問 議員

本年度は米寿以上の高齢者にケトルを配付したが、対象者は何人であったか、また今

までにどのような品物を贈ってきたか伺う。

答 町長

令和3年度は88歳以上となる方が56名、99歳以上となる方が19名いた。この19名のうち、在宅で過ごしている方10名に対しケトルを贈呈した。また、過去のお祝い品では、毛布類が主であったが、近年はスティック型掃除機や箸と茶わんのセットなどを贈った。

問 議員

お祝いの品物は、人により受け取り方が違い、難しい。お金や商品券にできないか伺う。

答 健康福祉課長

参考にさせていただく。



池沢 俊雄 議員（一問一答方式）

1. 長柄町の基幹産業である水稲農業の継続について

問 議員

米価下落に対する稲作農家に対する支援を行う考えがあるか。

答 町長

飼料用米等拡大支援事業補助金の町単独分を増額し、転作への拡大支援を引き続き取り組む。

問 議員

今年産の米価下落に対する補助をする考えがあるか。

答 産業振興課長

町単独の補助金は、現時点では考えていない。

問 議員

水田等の荒廃農地の有効な活用について、方策を考えているか。

答 町長

意欲ある担い手に対し、農業等振興事業補助金制度を

2. 法定外公共物の箇所の把握及びその対応について

問 議員

活用していただき、農業の持続性、優良農地の確保を図ってきた。引き続き支援したい。

問 議員

町独自の稲作農家に対する援助がなければ、離農者の増加は止められないと考えるが見解を伺う。

答 町長

再生可能な農地には、認定農業者、営農組合など意欲ある農業者への農地のマッチング、農地中間管理事業の活用により、農地利用集積の促進を図り、併せて有害鳥獣被害防止対策事業を活用し、荒廃農地の再活用と耕作放棄地の抑制に努める。

問 議員

荒廃農地の有効活用として、太陽光発電を検討する考えがあるか。

答 町長

再生不可能な農地は、有効活用方法を模索したい。

3. 町道1100号線の通行環境整備について

問 議員

法定外公共物（以下、赤道等）が私有地内に含まれる場所が何か所あるか、また、その対応策を伺う。

答 町長

箇所数は整理していないが、私有地と一体化されている赤道等は、申請により、個人への払下げや付け替えを行った事例がある。

問 議員

赤道等が神社等の通路内に存在するものが何か所あるか。また、その対応を伺う。

答 町長

箇所数は整理していないが、維持管理は、道路愛護などの際に資材などを支給し、自治会や土地の関係者にお願いしている。

問 議員

地籍調査により位置が特定された赤道等は、位置関係などの問題が発生した場合に、関係者と解決に向けて努力したい。

4. 町財政運営について

問 議員

今年度のガラナ製造の総事業費と、現時点の販売本数と販売総額を伺う。

答 町長

製造にかかる費用は税込み1本当たり63円で4万5,840本、合計288万7,920円である。また、PR等の販売諸経費を含めると1本当たり99円である。12月1日現在の販売本数は1万6,110本、販売金額は101万4,930円である。

問 議員

1本当たり36円の赤字となるが町のPRとしての評価方法はどのように考えているか。

答 企画財政課長

赤字部分は観光パンフレット等と同様に町が投資する費用と考えている。知名度向上の効果は来年以降に調査をしていく。

問 議員

町社会福祉協議会への町補助金として3,284万2,000円が支出されているが、年度末資金残高が3,099万7,000円であり、補助金の在り方として妥当か見解を伺う。

答 町長

令和2年度の年度末資金残高3,093万7,000円は、社会福祉協議会が行う事業運営と、在宅福祉事業及びシルバー人材センター事業の令和3年度の年度当初の分、人件費及び事業資金として必要があるものと認識している。

3月 ながらこども園 子育て支援センターカレンダー

日(sun)	月(mon)	火(tue)	水(wed)	木(thu)	金(fri)	土(sat)
		1	2 おはなし広場 10:00	3 ひな祭りの集い 10:00	4	5
あそびの広場 9:00～16:00						
6	7	8	9	10 わらべうた教室 10:00～11:00	11 リトミック教室 10:00～11:00	12
あそびの広場 9:00～16:00						
13	14	15	16 おはなし広場 10:00	17 誕生会・身体測定 10:30	18	19
あそびの広場 9:00～16:00						
20	21 春分の日	22 つくって遊ぼう 10:00	23	24	25 リトミック教室 10:00～11:00	26
あそびの広場 9:00～16:00						
27	28	29	30	31 休業		
あそびの広場 9:00～16:00						

※あそびの広場の時間帯が変更になる場合がありますので、支援センターだよりと併せてご確認ください。
 ※支援室の利用が8名の予約制になりました。(毎日) お手数ですが支援センターでの予約をお願いします。
 ※支援センターの各行事に参加される場合は、開始時刻の10分前にお越しください。
 ※新型コロナウイルス感染症の状況によっては、行事の中止や変更があります。



親子で遊ぼう！支援センター



わらべうた教室

3月10日(木) 10:00～11:00

講師の先生をお招きしてわらべうた教室を開催します。
わらべうたを聴きながら、親子でスキンシップを楽しんでみませんか。

おはなし広場

3月2日(水)・16日(水)

10:00～10:30

絵本、紙芝居、パネルシアターなど楽しいおはなしがいっぱいです。

つくって遊ぼう

3月22日(火) 10:00～10:30

親子で季節に合わせた制作や後から遊ぶことのできるおもちゃを作ってみませんか。

リトミック教室

3月11日(金)・25日(金)

10:00～11:00

親子で触れ合いリズム遊びを楽しみましょう。

一時預かり

月～金曜日 9:00～17:00

利用開始日の2週間前までに申請書を提出してください。

緊急の場合はご相談ください。



身体測定

3月17日(木)

9:00～16:00

身長・体重を測れます。
月1回成長を確かめてみませんか。

『支援センターだより』を発行しています。ホームページまたは、役場・公民館にも置いてありますのでご覧ください。

問い合わせ先 ながらこども園 ☎ 35-3102

「長柄町電子図書館」のご案内

公民館では、在宅で読書を楽しみたい方に向け、電子書籍システムを導入しています。

ご自宅でお使いのパソコンやタブレット、スマートフォンからログインすると、24時間いつでもどこでも利用無料で電子書籍コンテンツを楽しむことができます。(インターネット通信料は利用者負担となります。)

ご利用 Q & A

Q どんな人が利用できるの？

A 町内在住・在学・在勤の方であれば、どなたでもご利用できます。

Q どうやって利用するの？

A 利用のためのIDとパスワードを発行しますので、公民館窓口までお越しください。

在住の方はお名前とご住所が確認できるもの(免許証、保険証等)、在学・在勤の方は、通学先・勤務先が確認できるものをお持ちください。

Q 一度に何冊借りられるの？

A 貸し出しは3点まで。予約も3点までできます。

Q 貸出期間はどのくらい？

A 公民館図書室の本と同じく、2週間(14日間)です。
貸出期間が過ぎると自動的に返却されます。貸出延長は1回のみ可能です。

Q どうして電子図書なのに予約が必要なの？

A 1つのコンテンツに1度にアクセスできる数に制限があるためです。
また、電子書籍をコピーしたり、印刷することはできません。

Q どんな本があるの？



ござりんごずんご
りんごのうた (うごくえ)
香山 美子 作



おおどろぼうごー
ちゃん (うごくえ)
森野 さかな 作、絵



うさぎくんのぼうし
(うごくえほんチル)
きしら まゆこ 作、絵



びっけやまのおなら
くらべ (うごくえ)
かさい まり 文、声の出演



ちびくろさんぼ
(うごくえほんチル)
ヘレン・ボンナーマン
文



かわいいmizutama
文房具。毎日が
mizutama 著



ときめく妖怪図鑑
門岡 美央子 文



二ひきのかえる 通
常版
新築 南吉 文



最新ヨーロッパの
人気世界遺産めぐり
富井 義夫 著



ときめく猫図鑑 (B
ook for discover)
今泉 忠明 監修

絵本やレシピ本
などが人気です。
他にもたくさん
ありますので、
ぜひご利用
ください。



公民館
図書室

おもな新着図書のお知らせ



一般書

書名	著者名	書名	著者名
吾妻おもかげ	梶 よう子	海をあげる	上間 陽子
ひとり旅日和 3 運開き!	秋川 滝美	同志少女よ、敵を撃て	逢坂 冬馬
かすてぼうろ 越前会所衆於くらの覚書	武川 佑	元彼の遺言状	新川 帆立
探偵少女アリサの事件簿 3 さらば南武線	東川 篤哉	マンモスの抜け殻	相場 英雄
女はいつまで女ですか? 莉子の結論	上野 りゅうじん	女性失格	小手鞠 るい
孤独とお金の不安から解放してくれる25の呪文	大嶋 信頼	答えは風のなか	重松 清
「影の首相」官房長官の闇魔帳政権を左右する権力の光と闇	乾 正人	四十過ぎたら出世が仕事	本城 雅人
ランチ酒 2 おかわり日和	原田 ひ香	赫衣の闇	三津田 信三
いのちの政治学 リーダーは「コトバ」をもっている	中島 岳志	鏡の国のアリス	ルイス・キャロル
夜半獣	花村 萬月	妖怪の子、育てます	廣嶋 玲子
やまのめの六人	原 浩	鰻と甘酒	岡本 さとる
博多さっぱそうらん記	三崎 亜紀	妻恋の月	坂岡 真
またあおう しゃげ外伝	畠中 恵	人形姫	山本 幸久
絞め殺しの樹	河崎 秋子	もしあと1年で人生が終わるとしたら?	小澤 竹俊
OH!ざわつくおにぎり 食べてもおいしい米アート	おにぎり劇場		

児童書

書名	著者名	書名	著者名
クリスマスにオオカミは	ティエリー・デデュ	アンパンマンとさばくのたから	やなせ たかし
ライオンのこころ	ジム・フィールド	青い花のえかきさん	ガブリエル・エヴァンス
おひさまがおちないように	チュ チョンリヤン	あ・さ・ご・は・ん!	武田 美穂
かいけつゾロリきょうふのダンジョン	原 ゆたか	ゾンビハムスターねずこ	嵯峨山 高弘
あいたいあいたいあいうえお	おくはら ゆめ		

長柄町グラウンドゴルフ連盟

会員募集

平成16年に水上・日吉・長柄地区のグラウンドゴルフクラブが参集し、本連盟が設立されました。以来毎月の定例会やクラブ相互の練習会などを通じて交流・技術の向上を図ってきました。

近年では長生郡民体育大会において5連覇の偉業を成し遂げました。その背景には、豊かな自然と恵まれた練習環境、スポーツ協会のバックアップ、会員相互の心の交流と技術向上などがあります。

グラウンドゴルフを通して長柄町全体の高齢者スポーツをますます普及発展できるよう今日も「カッキーン〜、とボールを飛ばしています。誰でも気軽に楽しめる軽スポーツです。あなたも、さあ楽しみましょう!



会員集合



▲練習風景



▲郡民体育大会 令和元年優勝

法書士と連絡を取り、お打合せの上決めていただきます。当会所属司法書士の連絡先は、当会ホームページでご確認ください。

◆会場 ご希望の当会所属の司法書士事務所

◆相談料 無料

◆相談例 登記名義人が先々代のままです。夫(妻)に全財産を相続させたいのですが…。相続人の中に行方不明の人がいて、遺産分割協議ができません。等

☎ 千葉司法書士会事務局

☎043-246-2666

HP <https://chiba.shihoushikai.or.jp/>

トンガ王国火山噴火・津波被害支援募金口座開設のお知らせ

(公財)日本ラグビーフットボール協会と(一財)ジャパンラグビーフンは、1月15日に発生したトンガ北部に位置する海底火山フンガトンガ・フンガハアパイの大規模な噴火の影響による、被災者の皆様の救援と被災地域の復興支援を目的とした募金口座を開設しました。

詳細はこちらからご覧ください。



URL:<https://www.rugby-japan.jp/news/2022/1/28/51168>

☎ ジャパンラグビーナビダイヤル

☎0570-00-0062

営業時間 10:00~18:00

(火・日曜・祝日定休)

☎ 千葉県立中央博物館分館海の博物館
☎0470-76-1133

愛護動物を虐待したり捨てる(遺棄する)ことは犯罪です

◆愛護動物を虐待したり捨てたりすると、最大で1年の懲役または100万円の罰金が科せられます。

◆愛護動物を殺傷すると、最大で5年の懲役または500万円の罰金が科せられます。

◆動物の虐待・遺棄行為を見たら警察へ通報、確証が持てない場合や相談は最寄りの保健所、動物愛護センター又は警察までご連絡ください。

☎ 建設環境課生活環境係

☎35-2114

美術収蔵品展 「新収蔵の書と陶芸展」

近年、寄贈を受け、新収蔵となった細谷長生、板倉花巻の書など計17点を、1月31日からは一宮町在住の魚地貞夫、同町出身の渡辺輝人の陶芸作品計24点を展示します。

◆開催期間 3月13日(日)まで

◆場所 茂原市立美術館・郷土資料館

◆料金 無料

☎ 茂原市立美術館・郷土資料館

☎26-2131

「相続登記はお済みですか月間」 無料相談会

2月1日~28日の1か月間、無料相談会を実施しています。具体的な相談の日程は、ご希望の当会所属司

暮らしの情報

暮らしに役立つ情報をお届けします

新型コロナウイルス感染症の流行状況によって、予定が変更になる予定がありますのでご了承ください。開館等の状況についてはウェブサイトもしくは、お電話でご確認ください。

海の博物館 令和3年度マリンサイエンスギャラリー 「千葉県エビ・カニ大集合！」

房総半島を囲む海や川には、クルマエビやサワガニなどの親しみある種類ばかりでなく、千葉県で発見され

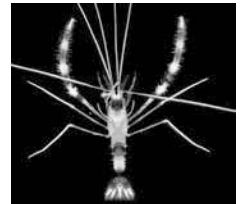

オトヒメエビ

た学術的価値の高い希少種など、実に多くの甲殻類が生息しています。この展示では、本県に分布するエビやカニの多様性をとおして、千葉県の自然の豊かさをお伝えします。

千葉県の甲殻類はイセエビだけではありません！

◆開催期間 2月26日(土)~5月8日(日)

◆場所 県立中央博物館分館 海の博物館(勝浦市吉尾123)

◆休館日 月曜日(月曜日が祝日・振替休日にあたるときはその翌日)



灯油・軽油 配達いたします

ご用命は、前日までにお電話ください！！

<受付時間> 9:00 ~ 17:00

日曜日はお休みしています

配達のご注文・洗車受付時間は

中部興産(株)まで

☎0475-35-3328

一信頼と巧みな技術をもってお応えします一

藤美建装

一般住宅塗装 / リフォーム工事

お客様のご希望に添えるように細かく丁寧な工事を心掛けています

TEL 0470-87-9939 FAX 0470-87-9959

■千葉県いすみ市岬町桑田1508-2

いすみ市 藤美建装



信頼

と

実績

ながら俳句

一月の句会より

今月のお題

- ① 初場所
- ② 去年今年
- ③ 一字折込み「恵」
- ④ 当季雑詠

角田 揚子

- ① 日本中漲る力士の初場所を
- ② コロナ禍を乗り切り生きざる去年今年
- ③ 太陽に恵まれた一日春の海
- ④ 初雪を飛躍の年に暮したい

白井 徳郎

- ① 初場所に顔を揃えておかみたち
- ② 心にもゆとりを持ち去る去年今年
- ③ 元朝や身を清めたる恵風かな
- ④ 正月に色を変えなき黒き松

白鳥 紅星子

- ① 初場所や大鵬の孫新入幕
- ② 何事もなくがよろしい去年今年
- ③ 賀状書く嬉しき友に恵まれて
- ④ 箱根路は闘志の群像淑気満つ

花嶋 安美

- ① 初場所や意地が勝負の身の熟し
- ② 吹雪舞ふ故郷徳ぶ去年今年
- ③ 健康に恵まる目覚め初明り
- ④ 弛まむと五千歩目指し寒菴

渡辺 みのる

- ① 初場所のます席にみる和装かな
- ② こだわりの平均寿命去年今年
- ③ 三ヶ日知恵の輪解きは果せず
- ④ 着ぶくれて目礼し合う散歩道

山根 義弘

- ① 初場所や都に響く触れ太鼓
- ② 去年今年メモより写す曆かな
- ③ 割干しやしなして反りて陽の恵み
- ④ 小正月老いも負けじと木遣唄

星野 唯次郎

- ① 初場所や遠藤強くなりけり
- ② 盆梅を咲かせひそかに去年今年
- ③ 初詣恵み大きな夢となれ
- ④ 故郷の祖母を偲びて冬の星

高山 美津子

- ① 初場所の幟はためくバスの窓
- ② 自粛まだ戻らぬ暮し去年今年
- ③ 陽の恵み届く庭隅路の臺
- ④ 冬木の芽命の色を宿しをり

伊藤 照子

- ① 初場所を夢に見ながら今日迎え
- ② 去年今年ポランティアも続けたし
- ③ 初日の出田畑恵み祈りつつ
- ④ 今年また孫たち揃い雑煮食べ

大野 史恵

- ① 初場所や川風渡る触れ太鼓
- ② 庭に咲く小鉢彩り去年今年
- ③ 恩恵を受けて学び舎卒業子
- ④ 水平線歓声上がり初日の出

山崎 清風

- ① 初場所や闘志の量は力水
- ② 寿ぐや八十路の齢去年今年
- ③ 初み空澄みたるを我が恵とす
- ④ 蹴始め未だ農魂捨て切れず

病気の豆知識

「ヒートショック」



塩田記念病院
副院長
循環器内科 心臓血
管センター長
中津 裕介

今年の冬は一段と寒さが厳しく感じられます。暖かい部屋から寒い風呂場やトイレに行ったとき、思わず震えあがってしまうぐらいです。この気温差が「ヒートショック」を引き起こす原因になります。急激な温度差により血圧が大きく変動することで失神や心筋梗塞、脳梗塞などを引き起こしてしまいます。暖かい部屋から寒い場所へ移動すると、体は血管を細くして流れる血液の量を減らし、体の熱を外に逃がさないように調節します。血管が縮むと、血液が流れにくくなるので血圧は急上昇します。しかし浴槽につかることで血管は拡張し、血圧が急激に低下してしまうのです。この血圧の乱高下が問題で、とくに動脈硬化が進行した高齢者では心筋梗塞、致命的な不整脈、脳

梗塞などを引き起こしやすくなりますし、めまいやふらつき、または意識を失って転倒や溺水という結果につながることもあるのです。ヒートショックが原因で死亡する人は年間1万7千人にものぼるといわれています。

この恐ろしいヒートショックを起こさないための対策としては、以下のようなことが挙げられます。

この恐ろしいヒートショックを起こさないための対策としては、以下のようなことが挙げられます。

- ・脱衣所に暖房器具を設置して暖かくしておく
- ・まだ冷え切らない夕方うちに入浴する
- ・バスタブの温度は40℃ぐらいまで、長湯をしすぎない
- ・入浴前と入浴後に十分な水分を補給する
- ・飲酒後の入浴はひかえる

高齢者とそのご家族が、トイレや入浴時にヒートショックが起こりやすいことを認識しておくことがとても大切です。浴室に手すりを設置したり、入浴時に他の家族が声をかけることも効果的です。

医療法人

SHIODA

塩田記念病院

TEL 35-0099

編集後記

新成人の皆さん、おめでとうございます。晴れ姿が眩しいですね。朝早くからヘアメイクをして振袖やスーツをまとった旧友の姿は、あの頃と変わっていませんか？そこからの20年は、ライフイベントが盛りだくさん。激動の変化が待っているかも知れません。固定観念にとらわれず、風の時代を軽やかに生きていきましょう。(M)

人口と世帯数

2月1日現在

人口	6,570人	-18
男	3,337人	-6
女	3,233人	-12
世帯数	2,951世帯	-12

1月中の動き

転入	15人	転出	26人
出生	1人	死亡	8人

今月の納税のお知らせ

固定資産税	第4期
国民健康保険税	第8期
介護保険料	第8期
後期高齢者医療保険料	第8期

納付期限は、2月28日(月)です。納め忘れのないようご注意ください。
※口座振替申込みの方は、納付期限の前日までに口座の残高確認をお願いします。

各種相談日程

【 町 】

心配ごと相談	3月22日(火)	10:00～15:00	福祉センター ☎35-0260
人権相談	3月22日(火)	10:00～15:00	//
	●いじめ ●扶養相続等の家庭問題 ●いやがらせ等の悩みごとに関する相談です。		
行政相談	3月22日(火)	10:00～15:00	福祉センター ☎35-0260
	●行政に関する苦情・相談です。		

※心配ごと相談・人権相談・行政相談については、相談日に限り電話でのご相談も受け付けています。

移動交番	役場 3月8日(火) 役場 3月18日(金) 役場 3月29日(火)	13:30～15:00 10:00～11:30 10:00～11:30	茂原警察署地域課 ☎22-0110
子どもの虐待などの相談	児童福祉法が改正されて相談先が広がりました。 児童相談所や福祉事務所に加え、身近な市町村の窓口が子どもに関するあらゆる相談や虐待の疑い等の連絡も受け付けます。		健康福祉課 ☎35-2414

【長生健康福祉センター：茂原市茂原1102-1 長生合同庁舎内】

不妊相談	地域保健福祉課までお問い合わせください。	(予約制)	
こころの健康相談	地域保健福祉課までお問い合わせください。	14:00～16:00(予約制)	
精神障害者社会復帰事業 (デイケアクラブ)	毎月 第2木曜日	10:00～14:00(登録制)	
エイズ・感染症・肝炎検査 (無料)	[即日検査] 毎月 第1・3火曜日 [夜間検査] 偶数月 第3火曜日	13:00～14:00(予約制) 17:30～18:30(予約制)	地域保健福祉課 ☎22-5167
骨髄バンクドナー登録受付	毎月 第1火曜日	10:00(予約制)	
腸内細菌検査(有料)	毎週火曜日(第5週を除く)	9:00～11:00	
家庭児童相談	月曜日～金曜日	9:00～17:00	
母子父子自立支援	月曜日～金曜日	9:00～17:00	
DV相談	来所相談：火曜日(予約制) 電話相談：月曜日～金曜日	9:00～17:00	専用電話 ☎22-5565
障がいのある人への差別に関する相談	月曜日～金曜日	9:00～17:00	専用電話 ☎26-1510

※該当日が祝日の場合は実施しません。※詳細については電話でお問い合わせください。

各公共施設の
休日町 公 民 館
町 福 祉 セ ン タ ー
都 市 農 村 交 流 セ ン タ ー2/21(月)・28(月)・3/7(月)・14(月)※利用制限あり。
詳細については電話でお問い合わせください。(☎35-3242)
町福祉センター 詳細については、電話でお問い合わせください。(☎30-7200)
都市農村交流センター 毎週木曜日 ※詳細については電話でお問い合わせください。(☎35-0055)

こども急病電話相談

夜間、お子さんの具合が急に悪くなったときに、看護師や小児科医が電話でお子さんの症状を伺い、すぐに医療機関で受診した方が良かった、家で様子を見ても大丈夫か等をアドバイスします。

相談時間 毎日夜間 19:00～翌6:00まで

電話番号 #8000(プッシュ回線・携帯電話)

☎043-242-9939

(ダイヤル回線・#8000をご利用いただけない場合)

救急安心電話相談

救急車を呼ぶか迷ったら#7009へご相談ください。

相談受付日時

○月曜日～土曜日 18:00～6:00(翌朝)

○日曜日・祝日・年末年始・ゴールデンウィーク
9:00～6:00(翌朝)

電話番号

プッシュ回線・携帯電話 #7009

ダイヤル回線・IP電話・PHS ☎03-6735-8305

日曜・休日当番医案内

診療時間は
9:00～17:00までです。

救急患者の方が優先となります。

日曜・休日当番医は、変更となる場合があります。

中央消防署指揮情報係(☎24-0119)へお問い合わせください。

月/日	茂原地区	
	内科系	外科系
2/20	穴倉病院(24)2171	穴倉病院(24)2171
2/23	穴倉病院(24)2171	穴倉病院(24)2171
2/27	すだ内科医院(24)7717	公立長生病院(34)2121
3/6	穴倉病院(24)2171	穴倉病院(24)2171
3/13	大木医院(23)2546	菅原病院(25)1171
3/20	穴倉病院(24)2171	穴倉病院(24)2171
3/21	茂原中央病院(24)1191	清水三郎医院(25)0776
3/27	牧野医院(24)2222	公立長生病院(34)2121

長生郡市夜間急病診療所案内

●診療科目：内科・小児科 受付時間：19:45～22:45

茂原市八千代1-5-4(消防署裏) ☎24-1010

●夜間急病診療テレフォン案内 19:00～翌6:00 ☎24-1011