

広報ながら

3

No.474

2022.3.18発行

梅の香に心が和む季節です。

温かいご支援をありがとうございます

太陽建設株式会社 様から、400,000円のご寄附をいただきました。

いただいたご寄附は、町の財源として大切に活用させていただきます。

▶写真左から、田中副町長、太陽建設株式会社 坂本社長、坂本会長、戸村総務部長



問い合わせ先 企画財政課 財政係 ☎ 35-2110

長柄町国民健康保険 運営に関する協議会 月岡 清孝氏 千葉県国民健康保険功労者表彰

月岡氏は長柄町国民健康保険運営に関する協議会の公益代表として平成23年8月1日から平成27年7月31日、令和元年8月1日から現在まで6年3ヶ月にわたり国民健康保険事業の適正円滑な運営と振興発展に尽力された功績が認められ、このたび表彰されました。

問い合わせ先 税務住民課 国保年金係 ☎ 35-2113

固定資産の縦覧について

町では1月1日現在の固定資産を次のとおり縦覧します。

縦覧期間 4月1日(金)から5月2日(月)まで
8:30から17:00まで(土・日曜日、祝日を除く。)

縦覧場所 役場 税務住民課 課税係 窓口

縦覧できる人 長柄町に所在する土地または家屋に課する固定資産税の納税者
(土地または家屋のいずれか一方のみの納税者は、縦覧も土地価格等縦覧帳簿または家屋価格等縦覧帳簿いずれかになります。)

縦覧する内容 **土地価格等縦覧帳簿** 所在、地番、地目、地積、価格
家屋価格等縦覧帳簿 所在、家屋番号、種類、構造、床面積、価格

縦覧に必要なもの 納税通知書または課税明細書
いずれも提示できない場合は身分証明書(免許証等)により町が課税の有無を確認します。



問い合わせ先 税務住民課 課税係 ☎ 35-2112

住民税非課税世帯等に対する 臨時特別給付金(10万円/1世帯)のご案内 受給には手続きが必要です

■給付金の支給額

1世帯あたり10万円

■給付金の支給時期

支給日については追ってお知らせします。

■給付金の支給手続き

①令和3年度住民税(均等割)が非課税の世帯

世帯の全員の方が、令和3年1月1日以前から現住所にお住まいの場合

- ・対象となる世帯には、町から給付内容や確認事項が書かれた確認書を送付しています。
- ・内容を確認して、同封の返信用封筒により **4月28日(木)までに提出ください。**

【確認事項】

①記載された給付金振込口座番号に誤りがないか

②住民税が課税されている方の扶養親族のみの世帯でないこと

世帯の中に、令和3年1月2日以降に転入した方がいる場合

- ・給付金を受け取るには、**申請が必要です。**
- ・支給対象となるか確認をした上で、下記までお問い合わせください。

②新型コロナウイルス感染症の影響で収入が減少し、世帯全員が住民税非課税相当となった世帯 (家計急変世帯)

- ・給付金を受け取るには、**申請が必要です。**
- ・支給対象となるか確認をした上で、下記までお問い合わせください。

問い合わせ先 健康福祉課 福祉係 ☎ 35-2414

就学援助制度のお知らせ

町では、小中学校に就学する児童生徒の保護者のうち、経済的な理由で就学に必要な費用の支出が困難な方に対して、給食費や学用品費などを援助する就学援助制度を設けています。

対象者は、生活保護基準に準じる程度に困窮していると認められる世帯です。

就学援助の相談、申請については学校教育課にお問い合わせください。



問い合わせ先 学校教育課 学校教育係 ☎ 35-2437

マイナンバーカードが健康保険証として利用できます



1 マイナンバーカードをカードリーダーに置く

カードの顔写真を機器で確認します。
※顔写真は機器に保存されません。



2 オンラインであなたの医療保険資格を確認!

マイナンバーカードのICチップにある電子証明書により医療保険の資格をオンラインで確認します。



利用申込はカンタン!



ここをクリック!

(*) 子育てや介護をはじめとする行政手続の検索やオンライン申請がワンストップできたり、行政からのお知らせを受け取ることができる自分専用のサイトです。

マイナンバーカードを健康保険証として利用するためには、申込が必要です。利用の申込は、マイナポータル*やセブン銀行のATM、医療機関・薬局の顔認証付きカードリーダーでできます。



マイナンバー(12桁の数字)は使いません!



ICチップには、受診歴や薬剤情報などの個人情報 は記録されません。

マイナンバーカードの健康保険証利用には、ICチップの中の「電子証明書」を使うため、マイナンバー(12桁の数字)は使われません。

医療機関や薬局の受付窓口でマイナンバーを取り扱うことはありませんし、ご自身の診療情報がマイナンバーと紐づけられることもありません。



どんないいことが? 7つのメリット

POINT1

1 より良い医療が可能に!

本人が同意をすれば、初めての医療機関でも、特定健診情報や今までに使った薬剤情報が医師等と共有でき、より適切な医療が受けられるようになります。

※薬剤情報は、2021年9月に診療したものから3年分の情報が閲覧できるようになります。



POINT2

2 自身の健康管理に役立つ!

マイナポータルで、2021年10月から、自分の特定健診情報を順次閲覧できるようになり、自分の薬剤情報を閲覧できるようになりました。

※特定健診情報は、2020年度以降に実施したものから5年分(直近5回分)の情報が閲覧できるようになります。



POINT3

3 オンラインで医療費控除がより簡単に!

マイナポータルで、2021年11月から自分の医療費通知情報が閲覧できるようになります。

また、2021年分所得税の確定申告から、医療費控除の手続きで、マイナポータルを通じて医療費通知情報の自動入力が可能となります。

※2021年9月分以降の医療費通知情報については、閲覧・自動入力が可能となります。

POINT4

4 手続きなしで限度額を超える一時的な支払が不要に!

限度額適用認定証がなくても、高額療養費制度における限度額を超える支払が免除されます。

※自治体独自の医療費助成等については、書類の持参が必要です。



POINT5

5 医療保険の資格確認がスムーズに!

カードリーダーで顔写真を確認すれば、スムーズに医療保険の資格確認ができ、医療機関や薬局の受け付けにおける事務処理の効率化が期待できます。



POINT6

6 医療費の事務コストの削減!

医療保険の請求誤り等が減少することから、医療保険者等の事務処理コストが削減でき、持続可能な制度運営につながる見込みです。



POINT7

7 健康保険証としてずっと使える!

就職や転職、引越をしても、マイナンバーカードを健康保険証としてずっと使うことができます。医療保険者が変わる場合は、加入の届出が引き続き必要です。



人事行政運営の公表をします

1. 職員の任免及び職員数の状況

(1) 職員数 (各年4月1日現在)

部 局	職員数	
	令和3年	令和2年
町 長	92人	94人
教育委員会	10人	10人
議 会	2人	2人
農業委員会	1人	1人
合 計	105人	107人
会計年度任用職員	14人	13人

(2) 採用・退職者数 (令和2年度)

採用者	7人	退職者	9人
-----	----	-----	----

3. 職員の勤務時間その他の勤務条件の状況

(令和3年4月1日現在)

勤務時間	8:30～17:15
休 憩	12:00～13:00

4. 職員の分限及び懲戒処分の状況 (令和2年度)

職員の分限処分の状況※	降任 0人	免職 0人	休職 0人	降給 0人
職員の懲戒処分の状況	戒告 0人	減給 0人	停職 0人	免職 0人

※「分限処分」とは、一般職の公務員で勤務実績が良くない場合や、心身の故障のためにその職務の遂行に支障があり、又はこれに堪えない場合などその職に必要な適格性を欠く場合、職の廃止などにより公務の効率性を保つことを目的としてその職員の意に反して行われる処分のこと。

5. 職員のサービスの状況

(1) 年次休暇の取得状況

(令和2年4月1日～令和3年3月31日)

平均使用日数	11.5日
消 化 率	28.5%

(2) 育児休業及び部分休業の状況 (令和2年度)

平均使用日数	育児休業取得者	部分休業取得者
男性職員	0人	0人
女性職員	3人	1人

6. 職員の研修及び人事評価の状況 (令和3年度)

職員研修では、新規採用職員研修、中級職員研修、係長研修、課長研修などのほか、外部研修機関による専門的研修を行っています。

また、職員の執務について能力や実績などに関する人事評価を行い、その結果に基づき、昇給や昇任などを行っています。

7. 職員の福祉及び利益の保護の状況 (令和3年度)

職員の健康管理状態を把握し、健康障害や疾病の早期発見を行うため、定期健康診断を行っています。

(1) 千葉県市町村職員互助会

地方公共団体が共同して職員のために実施する厚生制度にあわせて、会員の相互共済により、福祉増進の事業等を行っています。(公費負担金：R2年度 138千円、R3年度 135千円)

(2) 町職員互助会 (暁会)

職員の会費を原資として、職員の福利厚生を図るため、各種事業への助成や会員相互の祝い金、見舞金等の給付事業を行っています。

8. 公平委員会における業務の状況

	R1年度	R2年度
(1) 勤務条件に関する措置の要求 措置要求件数	0件	0件
(2) 不利益処分に関する不服申立て 措置要求件数	0件	0件

長柄町職員の給与等を公表します

職員の給与は、地方公務員法に基づき、町議会の審議を経て町の条例で定められています。

みなさんに広く内容を知っていただくため、職員に支給される給与や人事について公表します。

◆総括

資料：令和3年地方公務員給与実態調査
定員管理調査

(1) 人件費の状況 (普通会計決算)

区分	住民基本台帳人口 (R3.1.1)	歳出額 A	実質収支	人件費 B	人件費率 B/A	(参考) 令和元年度の人件費率
	人	千円	千円	千円	%	%
令和2年度	6,754	5,827,962	198,990	904,851	15.5	20.0

(2) 職員給与費の状況 (普通会計決算)

区分	職員数 A	給与費				一人当たり給与費 B/A
		給与	職員手当	期末・勤勉手当	計 B	
	人	千円	千円	千円	千円	千円
令和2年度	97	345,775	52,435	133,528	531,738	5,482

(注) 1 職員手当には退職手当を含みません。
2 職員数は、令和2年4月1日現在の人数です。

◆職員の平均給与月額、初任給等の状況

(1) 職員の平均年齢、平均給料月額および平均給与月額の状況 (令和3年4月1日現在)

①一般行政職

区分	平均年齢	平均給料月額	平均給与月額
長柄町	40.4歳	310,223円	358,352円
千葉県	40.4歳	305,251円	409,890円

②技能労務職

区分	平均年齢	平均給料月額	平均給与月額
長柄町	49.2歳	258,300円	267,677円
千葉県	53.3歳	304,686円	363,931円

(注) 1 「平均給料月額」とは、令和3年4月1日現在における職員の基本給の平均です。
2 「平均給与月額」とは、給料月額と毎月支払われる扶養手当、住居手当、時間外勤務手当などのすべての諸手当の額を合計したものです。

◆一般行政職の級別職員数等の状況

(1) 一般行政職の級別職員数の状況 (令和3年4月1日現在)

区分	標準的な職務内容	職員数	構成比
7級	課長、局長、主幹	9人	13.6%
6級	課長補佐、副主幹	5人	7.6%
5級	主査	12人	18.2%
4級	係長、主査補	8人	12.1%
3級	副主査	17人	25.8%
2級	主事	8人	12.1%
1級	主事、主事補	7人	10.6%

(注) 1 長柄町の給与と条例に基づく給料表の級区分による職員数です。
2 標準的な職務内容とは、それぞれの級に該当する代表的な職務です。

(2) 昇給への勤務成績の反映状況

人事評価制度を導入し、昇給へ反映させています。

(3) ラスパイレス指数の状況

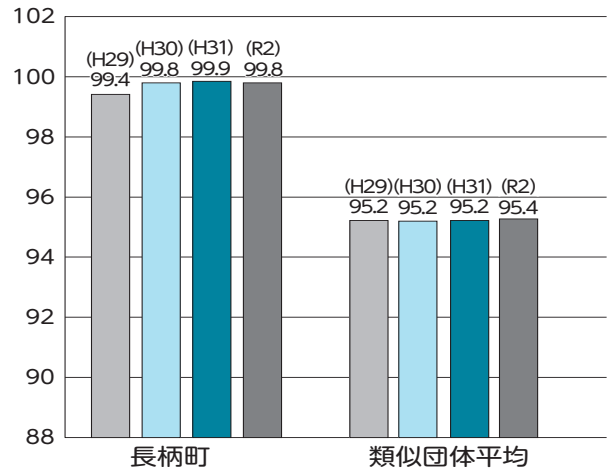

(注) ラスパイレス指数とは、国家公務員の給与水準を100とした場合の地方公務員の給与水準を示す指数です。

(2) 職員の初任給の状況 (令和3年4月1日現在)

区分	長柄町	千葉県	国	
一般行政職	大学卒	182,200円	188,700円	182,200円
	高校卒	154,900円	154,900円	150,600円

(3) 職員の経験年数別・学歴別平均給料月額の状況 (令和3年4月1日現在)

区分		経過年数		
		5年～9年	10年～19年	20年～29年
一般行政職	大学卒	236,210円	276,211円	383,825円
	高校卒	202,450円	-	353,057円

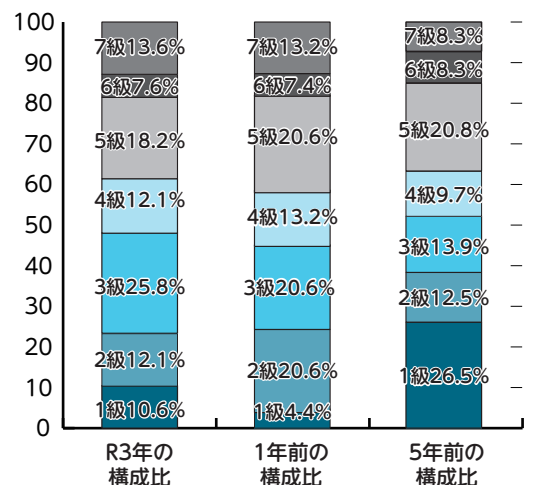

◆職員の手当の状況

(1) 期末手当・勤勉手当

長柄町	国
1人当たり平均支給額 (令和2年度) 1,348千円	-
(令和2年度支給割合) 期末手当 勤勉手当 2.55月分 1.90月分 (1.45月分) (0.90月分)	(令和2年度支給割合) 期末手当 勤勉手当 2.55月分 1.90月分 (1.45月分) (0.90月分)
(加算措置の状況) 職制上の段階、職務の級等による加算措置	

(注) ()内は、再任用職員に係る支給割合です。

(2) 退職手当 (令和3年4月1日現在)

支給率	長柄町		国	
	自己都合	勤奨・定年	自己都合	早期・定年
勤続20年	19.6695月分	24.586875月分	19.6695月分	24.586875月分
勤続25年	28.0395月分	33.27075月分	28.0395月分	33.27075月分
勤続35年	39.7575月分	47.709月分	39.7575月分	47.709月分
最高限度額	47.709月分	47.709月分	47.709月分	47.709月分
その他の加算措置	定年前早期退職特別措置 (2~20%加算)		定年前早期退職特別措置 (2~45%加算)	

(3) 地域手当 (令和2年度決算)

支給実績 (支給率0%)	0千円	職員1人当たり平均支給年額	0千円	支給率 (令和3年4月1日現在)	0%
--------------	-----	---------------	-----	------------------	----

(4) 時間外勤務手当 (令和2年度決算)

支給実績	22,740千円	職員1人当たり平均支給年額	239千円
------	----------	---------------	-------

(5) その他の手当 (令和3年4月1日現在)

手当名	内容及び支給単価	国の制度との差異	支給実績 (令和2年度決算)
扶養手当	・子 10,000円 ・特定期間の加算 1人5,000円 ・子以外の扶養親族 6,500円	同じ	8,350千円
住居手当	・借家の場合 (家賃16,000円を超える) 家賃の額に応じて支給 (最高28,000円)	同じ	3,799千円
通勤手当	・自家用車等を利用する場合、通勤距離に応じて支給 (片道2km以上)	異なる (使用距離区分)	9,478千円
管理職手当	・課長、局長 56,000円 ・課長補佐 28,000円	異なる	8,232千円
宿日直手当	・1回につき4,400円	-	-

◆特別職の報酬等の状況 (令和3年4月1日現在)

給料月額等									
給料	町長 副町長 教育長	788,000円 639,000円 577,000円	期末手当	町長 副町長 教育長	(令和3年度 支給割合) 4.45月分	退職手当	町長 副町長 教育長	(算定方式) 給料月額×在職月数×35/100 給料月額×在職月数×25/100 給料月額×在職月数×20/100	(支給時期) 任期ごと 任期ごと 任期ごと

◆職員数の状況

(1) 部門別職員数の状況 (各年4月1日)

区分	部門	職員数		対前年 増減数	
		令和2年	令和3年		
普通会計部門	一般行政部門	議会	2	2	0
		総務	20	20	0
		税務	7	7	0
		農林水産	7	7	0
		商工	1	1	0
		土木	6	6	0
		民生	38	35	▲3
		衛生	6	7	1
	計	87	85	▲2	
		教育部門	10	10	0
	小計	97	95	▲2	
公営企業等 会計部門	下水道	1	1	0	
	その他	9	9	0	
	小計	10	10	0	
合計		107 [123]	105 [123]	▲2 [0]	

(注) 1 職員数は一般職に属する職員数です。
2 []内は、条例定数の合計です。

(2) 年齢別職員構成の状況 (令和3年4月1日現在)

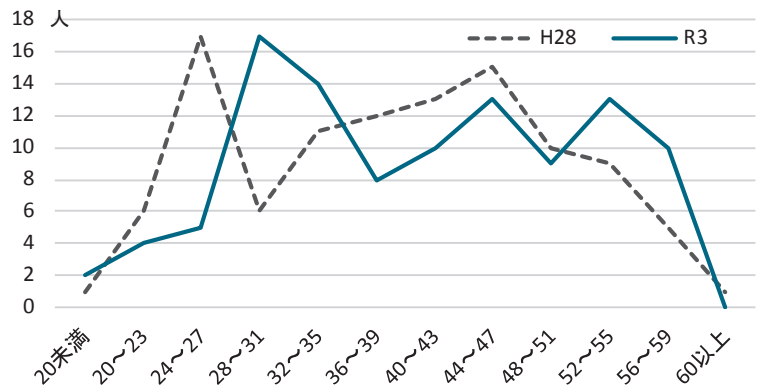

区分	20未満	20~23	24~27	28~31	32~35	36~39	40~43	44~47	48~51	52~55	56~59	60以上	計	
職員数	H28	1	6	17	6	11	12	13	15	10	9	5	1	106
	R3	2	4	5	17	14	8	10	13	9	13	10	0	105

高齢者等外出支援タクシー利用助成事業について

令和3年度に発行された長柄町高齢者等外出支援タクシー利用券の利用期限は令和4年3月31日です。4月以降の利用を希望する場合は申請が必要ですので、健康福祉課窓口までお越しください。

対象者

長柄町に住所を有する在宅の方で、対象者及び対象者と同一の世帯員に、町税等の滞納がなく、次のいずれかに該当する方です。(納付誓約をし、年度内に完納する場合は除きます。)

※町税等とは「町民税・固定資産税・軽自動車税・国民健康保険税・介護保険料・後期高齢者医療保険料」です。

◆65歳以上75歳未満の次に該当する方

ア 自動車運転免許証がなく、家族の支援を受けることができない方

イ 自動車運転免許証はあるが、健康上の理由等により運転が難しく、かつ、家族等の送迎が困難な方

◆75歳以上の方

◆ 自主的に自動車運転免許証を返納した方で、家族の支援を受けることができない方

◆ 要支援1以上の介護認定を受けた方

◆ 障害者手帳等の交付を受けた方

◆ 視覚、下肢若しくは体幹に障害がある方

◆ 人工透析治療を受けている方

◆ 母子健康手帳の交付を受けている方で、出産後2か月までの妊産婦

申請に必要なもの

- ・印鑑
- ・免許証や障害者手帳など本人証明ができる書類



問い合わせ先 健康福祉課 福祉係 ☎ 35-2414

地籍調査に伴う固定資産税の課税内容の変更

土地にかかる固定資産税については、国が定める「固定資産評価基準」に基づき、登記簿に登記されている地積により評価し課税することが原則となっています。

町では、この原則に基づき地籍調査に伴う土地の登記完了後、課税の根拠となる土地課税台帳の整備が完了した年の翌年度から、新たに登記された地積により課税することとします。(地目については、利用状況により課税することとなりますので、登記簿と異なる場合があります。)

なお、地籍調査事業で現地立会い等が終了していても、新しい面積や地目等が登記されない限り課税内容は変更されません。

令和4年度課税分から固定資産税の課税内容が変更となる地域(平成28年度現地立会い実施)

大字名	字 名
船木	全域
上野	全域

問い合わせ先 税務住民課 課税係 ☎ 35-2112

「統計調査員」を募集しています

1. 統計調査員とは

国勢調査をはじめとする、国が行う統計調査の多くは、統計調査員と呼ばれる皆さんのご協力のもとに実施されています。

主な仕事の内容は、調査対象となるお宅や企業を訪問していただき、調査票等を配布・回収の後、役場へ提出することとなっています。

最近は、統計調査への理解が得られにくいなど大変なこともあります。国の政策決定の一翼を担う統計調査に関わっているというやりがいもあります。

役場統計調査担当職員も、皆さんをサポートしますので、統計調査員としてお仕事してみませんか。

「仕事のながれ」

調査事前説明会に出席（調査票等受け取り）



調査前の準備（書類作成・調査区確認）



訪問調査、調査票配布



調査票の回収、未提出者へ提出のお願い



調査票の整理・点検・提出

2. 統計調査員の要件・報酬

登録の資格要件は、20歳以上の責任を持って調査事務を遂行できる方、調査で知り得た秘密を保持できる方、税務・警察・選挙に直接関わっていない方となります。

また、調査終了後には報酬が支払われます。報酬額は、統計調査の種類や受け持つ件数によって異なりますが、概ね1調査で約2～4万円となります。

問い合わせ先 企画財政課 広報統計係 ☎ 35-2110

労働力調査へのご回答をお願いします

総務省統計局と千葉県では、毎月、労働力調査を実施しています。

この調査は、国の経済政策や雇用対策などの基礎資料を得ることを目的とした重要な調査で、総務省が毎月公表している『完全失業率』は、この調査を基に発表されています。

対象となった世帯には、調査員がお伺いしますので、調査へのご回答をお願いします。

◆調査対象

長柄山地区の一部の世帯

◆調査期間

4月～8月

※調査員は、千葉県知事発行の調査員証を携帯していますので、ご確認ください。

問い合わせ先 千葉県総合企画部統計課 ☎ 043-223-2220

路線バスの運賃を 助成します



町民の皆さんを対象に、路線バス運賃の助成を行う『長柄町路線バス利用促進助成事業』を実施しています。この機会にぜひ、路線バスの積極的なご利用をお願いします。

Q. どんな人が助成を受けられるの？

A. いくつかの要件があります。

- ・高校、大学、専門学校などに通う学生の方
- ・65歳以上の方
- ・長柄町高齢者等外出支援タクシー利用助成を受けている方

※自動車運転免許証を返納した方、妊産婦の方、要介護4以上の方、障がいをお持ちの方、人工透析を受けている方など

Q. 助成を受けるには、どんな手続きが必要なの？

A. 登録申請書を役場へ提出し、登録者証の交付を受ける必要があります。

Q. どこで購入することができるの？

A. 登録証を持参のうえ、長柄町役場企画財政課（回数券のみ）及び小湊バス長南営業所で購入できます。

Q. 助成の対象となる路線は？

A. 茂原駅～ロングウッドステーション、茂原駅～労災病院、茂原駅～大津倉の3路線です。

※浜野駅～ロングウッドステーションは、対象外です。

Q. いくら助成してくれるの？

A. 定期券及び回数券の購入金額の2分の1を助成します。 （年間の回数券の助成上限額：2万8千円）

Q. いつから購入できるの？

A. 登録者証を受け取り次第、購入できます。

Q. 払い戻しはできるの？

A. 助成金が含まれている定期券及び回数券の払い戻しはできません。

まずは、お気軽に
ご連絡ください



問い合わせ先 企画財政課 企画政策係 ☎ 35-2110



えすでいーじーず ながらSDGs通信

第6回

目標3. すべての人に 健康と福祉を

3 すべての人に
健康と福祉を



長柄町タウンアドバイザー
田島 翔太

今月は「目標3. すべての人に健康と福祉を」です。健康な暮らしは、SDGsのさまざまな目標を達成する上で欠かせないものです。これまで世界では、平等な保健・医療サービス、予防接種、衛生的な水の提供などによって、多くの国で寿命が延び、幼い子どもの死亡率は下がり、より良い治療が受けられるようになってきました。

目標3の重要なキーワードに「ユニバーサル・ヘルス・カバレッジ (UHC)」があります。UHCとは、「全ての人々が適切な予防、治療、リハビリ等の保健医療サービスを、支払い可能な費用で受けられる状態」を指します。日本は、国民皆保険制度や保険医療へのアクセスなど、UHCの達成

にいち早く取り組み、世界有数の健康長寿の国になったとされています。

さて、SDGsは17の目標の下に、より具体的な目標を示す169の「ターゲット」があります。目標3のターゲットには、感染症への対処(3.3)やワクチンの開発(3.b)に関する記載があります。SDGsが採択された2015年時点で、感染症対策は持続可能な社会の達成目標の一つでした。SDGsは遠い未来の話ではなく、私たちの身近に起こりうる課題として考えるべきものです。

(出典) 国際連合広報センター「すべての人に健康と福祉を」、厚生労働省「2018年世界保健デーのテーマは「ユニバーサル・ヘルス・カバレッジ (UHC)」です。」

スプレー缶・カセットボンベの 出し方について

スプレー缶・カセットボンベの穴あけによる事故、ゴミ収集車やゴミ処理場での火災や爆発事故の発生を防止するため、次の方法で排出をお願いします。皆様のご理解・ご協力をお願いします。



- ①スプレー缶・カセットボンベは「**資源ゴミ**」の日に出してください。
- ②スプレー缶・カセットボンベは**中身を使い切って、穴を開けずにスプレー缶・カセットボンベ専用ネット袋(黄色)**に入れてください。

※ネット袋については資源ゴミの日にカン専用・ペットボトル専用ネット袋と同様に集積所に用意します。

※中身の残っているものについては長生郡市広域市町村圏組合環境衛生課にご相談ください。

※ガスボンベや消化器(スプレータイプは可)は出せません。

ペットボトルのキャップ・ラベルの 分別にご協力ください

- ①ラベルとキャップをとってください。
- ②軽く水洗いしてください。
- ③「**資源ゴミ**」の日に**ペットボトル専用ネット袋(緑色)**に入れてください。

※つぶす必要はありません。食料、飲料用に限りです。対象外のペットボトル、卵のパック、農薬等を入れたもの、再利用したペットボトルは燃えるゴミになります。



観光・商工イベント情報

○たけのこまつり

【場所・開催日】

- ・道の駅ながら 4月17日(日)
長柄町六地藏138-1 ☎ 35-4741
- ・産直広場太陽 4月23日(土)、24日(日)
長柄町山根2010 ☎ 47-3711

※収穫状況により開催日の変更がありますので、詳しくはお問い合わせ下さい

長柄町の筍はエグミが少ないため甘くて美味しいと評判です。新型コロナウイルス対策のうえお越しください。

○春のマルシェ開催

【場所】

- ・太陽ファームキッチン&カフェ前（都市農村交流ターミナル）
長柄町山之郷337-11
☎ 47-3711(産直広場太陽)

【開催日時】

3月27日(日)、4月2日(土)、3日(日) 10時～15時
地元生産者が丁寧に育てた新鮮な野菜や果物を販売する生鮮市場を開催します。
桜の咲き誇る湖畔のマルシェにぜひお越しください。

○長柄ダム周辺の桜のライトアップ

毎年4月の第1日曜日に開催しております「長柄ダム桜まつり&千葉和太鼓まつり」は令和4年4月の開催が中止となりましたが、長柄ダム周辺の桜のライトアップは実施します。寒さと新型コロナウイルス対策をしてお越しください。

実施日：3月25日(金)から
4月10日(日)

※桜の開花状況により
変更があります。



問い合わせ先 都市農村交流センター ☎ 35-0055 産業振興課商工観光係 ☎ 35-4447

有害鳥獣 2月分捕獲実績

有害鳥獣名	捕獲数	令和3年度累計
ハクビシン	2	45
アライグマ	10	222
イノシシ	46	385
シカ	0	0
キョン	0	0



問い合わせ先
産業振興課 農林振興係 ☎ 35-4447

祝 米寿 おめでとございます

3月に米寿を迎える皆さん

花澤 芳子さん 篠田 ちよ子さん
根本 栄子さん 小倉 和男さん

広報発行月に、米寿(数え88歳)を迎えられる方々を紹介します。
新型コロナウイルス感染拡大防止のため、当面の間お名前だけの掲載とさせていただきます。

問い合わせ先
企画財政課 広報統計係 ☎ 35-2110

農業振興地域整備計画の変更（農振除外） 申請手続きについて

農業振興地域制度の概要

町では、農業振興地域の整備に関する法律に基づき、農業振興地域整備計画を策定し、将来にわたって農業のために利用していくべき土地を「農用地区域」と定め、優良農地の確保・保全に努めています。

農業振興地域整備計画の変更（農振除外）

農用地区域内については、農地として確保するという観点から、原則農地以外に利用することができません。

やむを得ない理由により他の目的に利用する場合には、あらかじめ農用地区域から除外するための手続きが必要になります。

ただし、除外するためには、次の要件すべてを満たす必要があります。

- ・ 農用地区域以外に代替すべき土地がないこと。
- ・ 農業上の効率的かつ総合的な利用に支障を及ぼすおそれがないこと。
- ・ 担い手等、農地の利用集積に支障を及ぼすおそれがないこと。
- ・ 土地改良施設の有する機能に支障を及ぼすおそれがないこと。
- ・ 土地改良事業等の工事完了後、翌年から起算して8年を経過していること。

上記以外にも次の事項に留意願います。

- ・ 他の法令に基づく許認可等（農地法に基づく農地転用など）を得られる見込みがあること。
- ・ 隣接土地利用者、地元住民等の同意を得ることができること。

令和4年度農業振興地域整備計画変更（農振除外）の受付

〈申請締切日〉 ・ 前期：4月28日（木）

〈必要提出書類〉 ※お問い合わせください。

なお、申請にあたり計画の内容等を事前にご相談ください。

〈受付場所〉 産業振興課 農林振興係

問い合わせ先 産業振興課 農林振興係 ☎ 35-4447

広報ながらに広告を出しませんか

掲載料 ・ 1号広告（縦5cm×横18cm）10,000円
 ・ 2号広告（縦5cm×横9cm）5,000円

申込締切 広報発行日の30日前

申込方法 企画財政課窓口又は電話で連絡

ホームページのバナー広告も
 募集しています。▶▶▶▶▶▶



問い合わせ先
 企画財政課 広報統計係 ☎ 35-2110

長柄町議会報告会の 中止について

昨年度に引き続き新型コロナウイルス感染拡大防止の観点から、長柄町議会報告会を中止します。

問い合わせ先
 議会事務局 ☎ 35-2438

令和4年度町設置型浄化槽整備事業について

町設置型浄化槽整備事業は、4月1日（金）から受付予定です。

■事業の内容

この事業は、町が事業主体となり合併浄化槽を設置し、**使用者が町へ使用料金を納めることにより維持管理を行う（内容は※参照）**事業です。（農業集落排水事業対象区域・町営住宅・ふる里村は対象外となります。）

※参照 使用者から徴収した使用料は、以下の維持管理に充てられています。

- ①保守点検業務（年4回：機械の点検・調整、スカム・汚泥の状況確認、消毒剤の補充）
- ②法定検査（年1回：水質等の検査や保守点検・清掃が適正に行われ、正しく機能しているかを公的に検査する。）
- ③清掃（槽内にたまった汚泥の引き抜きなどを行う。）
- ④消耗品の交換や修繕（ただし、使用者が自己責任で破損させた場合やブローアの交換は使用者の負担となります。）

以上、①②③④は町が業者に委託し、料金を支払っています。

使用料の算定例：使用料金を2ヶ月に一度徴収します。1ヶ月の料金算定は基本料金1,000円と人数割1人当たり500円の合計に消費税率を乗じた金額になります。

例：一般住宅の場合（4人家族1ヶ月分）	
基本料金	1,000円
人数割（500円×4人）	2,000円
1ヶ月の使用料金	3,000円 ※別途消費税

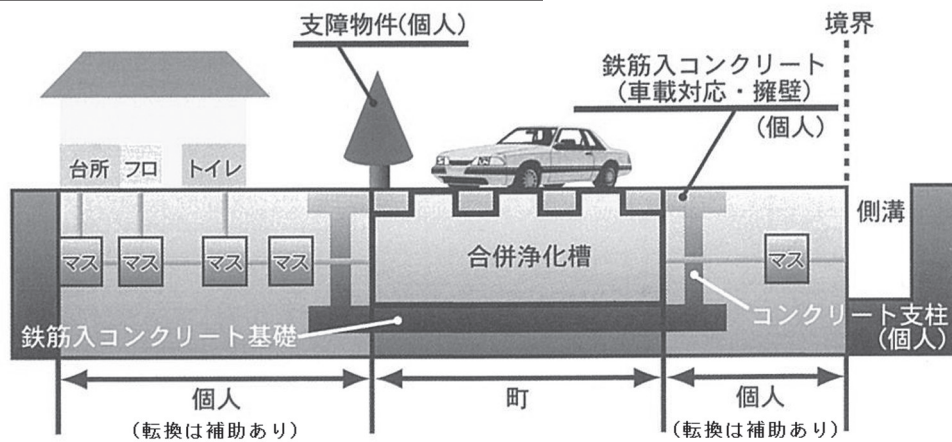

■工事費用負担区分

・個人分担金 5人槽：100,000円 7人槽：120,000円 10人槽：150,000円

■浄化槽設置に関連する補助金

【排水処理装置補助金】

浄化槽設置の際、放流先につなげられない関係で排水処理装置を設置する場合

補助対象	補助率	限度額
蒸発拡散装置	該当経費の2分の1以内	5人槽 250,000円
		7人槽 350,000円
		10人槽 500,000円
排水溝への放流ポンプ装置 浄化槽本体と別の槽を設け30万円を超えるもの	該当経費の2分の1以内	200,000円

【転換補助】既設の単独浄化槽及び汲み取り式から合併浄化槽へ転換する場合も補助があります。

犬の集合注射を行います



狂犬病は人間を含むすべての哺乳類に感染し、いまだ有効な治療法がない為、発症すると高い確率で死に至ります。

犬の所有者は厚生労働省の定めるところにより、狂犬病の予防注射を受けさせなければなりません。(狂犬病予防法第5条)

予防注射は必ず受けましょう。

※飼い犬がすでにいない場合は登録抹消手続きが必要となりますので、建設環境課までご連絡ください。

令和4年度狂犬病予防集合注射日程

実施日	実施会場	実施時間
4月19日 (火)	長柄町役場	9:00~9:30
	皿木青年館	9:50~10:20
	山之郷旧平川商店前	10:40~11:10
	旧J A長生長柄支所	11:30~12:00
4月20日 (水)	長柄町役場	9:30~10:00
	神崎商店米倉庫前	10:20~10:50
	刑部長柄町民いこいの家梅乃木荘	11:10~11:40
4月24日 (日)	長柄町役場	9:00~11:00

さくらねこ無料不妊手術事業を実施しています

町では、公益財団法人どうぶつ基金が行っている飼い主のいない猫に対する「さくらねこ無料不妊手術事業(行政枠)」の活動に参加し、地域猫活動を行うボランティア団体等にチケットを交付しています。申請の流れは次のとおりです。

例：チケットを5月に使用したい場合(チケットの有効期間は1か月)

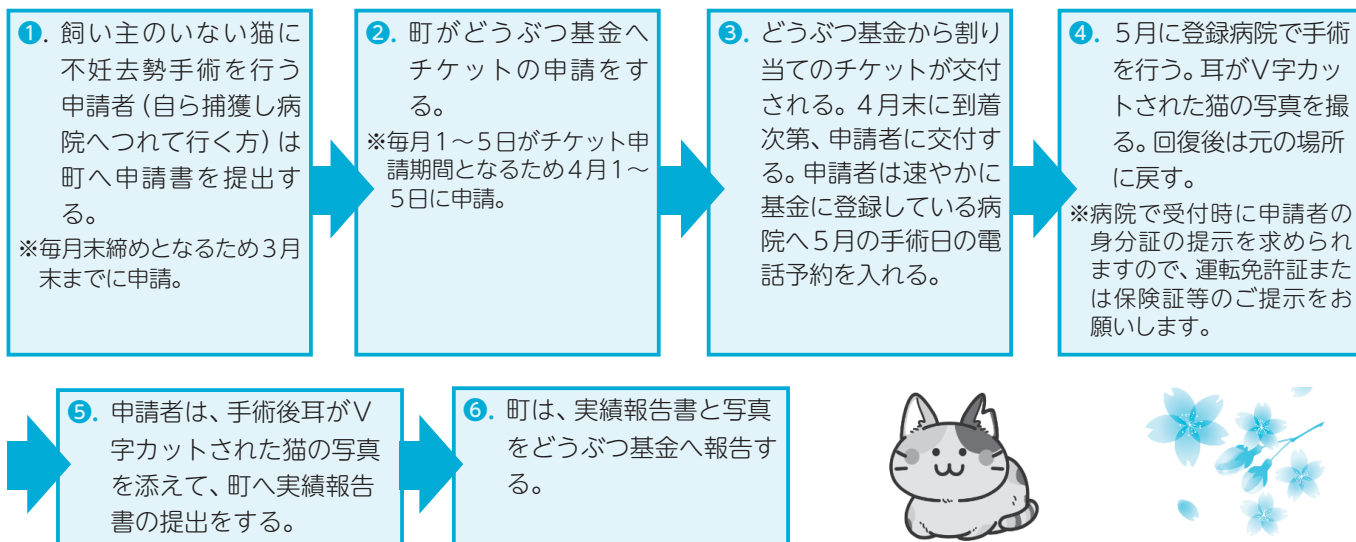

「公益財団法人どうぶつ基金」とは

動物の適正な飼育法の指導・動物愛護思想の普及等を行い、環境衛生の向上と思いやりのある地域社会の建設に貢献することを目的としている団体です。

詳細についてのホームページ <https://www.doubutukikin.or.jp/activity/campaign/story/>

「さくらねこ無料不妊手術事業」とは、飼い主のいない猫に対し「さくらねこ TNR (Trap / 捕獲し、Neuter / 不妊去勢手術を行い、Return / 元の場所に戻る。その印として耳先をさくらの花びらのようにV字カットする。)」を実施することで、繁殖を防止し、「地域の猫」「さくらねこ」として一代限りの命を全うさせ、飼い主のいない猫に関わる苦情や、殺処分への減少に貢献する活動です。

短期人間ドック・脳ドック助成のお知らせ

国民健康保険と後期高齢者医療の被保険者の健康づくりを応援するために、短期人間ドック・脳ドック助成事業を実施しています。(助成は短期人間ドックまたは脳ドックのどちらか選択となります。)

また、助成を受けるためには事前の申請が必要です。(事後申請は助成対象外となります。)



<p>● 利用資格</p>	<p>次の条件をすべて満たした方に年1回助成します。</p> <ul style="list-style-type: none"> ・ 前回の助成から6か月経過している方で、同一年度内に助成利用が無い方 ・ 納期限が到来している国民健康保険税・後期高齢者医療保険料を完納している世帯の方 ・ (国民健康保険の場合) 1年以上加入している35歳以上の方 <p>※同じ年度内に町で実施している特定健康診査(健康診査)を受診した場合は、短期人間ドックの助成対象とはなりませんのでご注意ください。</p> <p>※脳ドックの場合は次の条件も必要です。</p> <ul style="list-style-type: none"> ・ 助成を受ける年の特定健康診査(健康診査)を受診された方か、それに同等と認められる健診の結果(例：パート先等での健診)を提出された方
<p>● 契約医療機関</p>	<p>(短期人間ドック) 君塚病院・穴倉病院・鈴木医院・宮本内科医院・吉田医院・リソルククリニック・睦沢診療所・千葉労災病院・亀田健康管理センター・亀田幕張クリニック</p> <p>(短期人間ドック・脳ドック) 公立長生病院・山之内病院・浅井病院・ちば県民保健予防財団総合健診センター ※検査項目・オプション検査については各医療機関へお尋ねください。</p>
<p>● 助成金額</p>	<p>総検査費用額の7割相当額(上限5万円) ※自己負担額はドックの種類、オプション検査により異なります。</p>
<p>● 利用方法の流れ</p>	<p>(1) 医療機関で受診予約をしてください。</p> <p>(2) 税務住民課国保年金係に印鑑、保険証、医療機関のドック予約票など(オプション内容の分かるもの)をお持ちになり「短期人間ドック(脳ドック)利用申請書」を提出してください。 申請書は役場窓口にあります。(町ホームページからも取得できます。) ※検査日の2週間前までに申請してください。</p> <p>(3) 後日、税務住民課国保年金係からご自宅へ利用券を郵送します。</p> <p>(4) 交付を受けた利用券を受診の際に医療機関へ提出し、自己負担額をお支払いください。</p>
<p>● その他</p>	<p>短期人間ドックの結果は、医療機関から受診者だけでなく長柄町にも提供され、特定健康診査を受けた者として取り扱うことをあらかじめ同意してください。また最終的に特定健康診査部分の結果は匿名化され国へ報告されます。</p>

特別児童扶養手当・児童扶養手当の支給

特別児童扶養手当

身体、知的または精神に重度・中度の障害がある20歳未満の児童を養育している方に支給されます。

【注意事項】

- 公的年金との併給もできますが、児童が自分の障害を理由とする年金を受給できる場合は除きます。
- 児童が児童福祉施設等に入所している場合は対象外になります。
- 児童ではなく父母などに支給されます。

支給条件

- 1級(重度) = 療育手帳〇、A・身体障害者手帳1、2級
 - 2級(中度) = 療育手帳Bの一部・身体障害者手帳3級または4級の一部
- ※手帳がなくても該当する場合があります。また、上記の手帳の級でも診断書の内容で手当等級が変わる場合があります。
- 所得が一定未満であること。(所得制限あり)

支給開始

申請の翌月から

支給期間

対象児童が20歳となるまで(20歳の誕生日の前日まで)

手当月額(令和2年3月現在)

- 1級(重度) = 該当児童1人につき52,500円
- 2級(中度) = 該当児童1人につき34,970円



児童扶養手当

離婚・死別などによる母子(父子)家庭(これに準ずる家庭)において、児童を扶養している方に支給されます。

支給条件

- 所得が一定未満であること。
所得が一定以上である場合は、手当の全部または一部が支給停止になります。
- 次の要件にあてはまる18歳以下(一定の障害があるときは20歳未満)の児童を養育していること。
 - (1) 父母が婚姻を解消した児童
 - (2) 父または母が死亡した児童
 - (3) 父または母が重度の障害にある児童
 - (4) 父または母の生死が明らかでない児童
 - (5) 父または母から引き続き1年以上遺棄されている児童
 - (6) 父または母が裁判所からDV保護命令を受けた児童
 - (7) 父または母が引き続き1年以上拘禁されている児童
 - (8) 母が婚姻しないで生まれた児童
 - (9) その他、生まれたときの事情が不明である児童

次のような場合は支給されません

- 児童が
- ・日本国内に住所がないとき。
 - ・児童福祉施設に入所しているとき、または里親に委託されているとき。
 - ・父または母の配偶者(事実上の婚姻関係も含む)に養育されているとき。
- 父、母または養育者が
- ・日本国内に住所がないとき。
 - ・父または母が婚姻の届出をしなくても事実上の婚姻関係(異性との同居、異性の定期的訪問や生活費の援助など)があるとき。

支給開始

申請の翌月から

支給期間

児童が18歳に到達した年度末まで(ただし、児童が中度以上の障害の場合は20歳未満まで)

手当月額(令和3年4月現在)

- 児童1人の場合 = 43,160円(全部支給)、43,150円～10,180円(一部支給)
- 児童2人の場合 = 児童1人の金額に10,190円～5,100円を加算
- 3人目以降は、児童1人増すごとに6,110円～3,060円を加算

成年年齢引下げに伴う新成人の 消費者トラブルにご注意ください

民法改正により4月1日から成年年齢が18歳になります。

成人になると、親などの法定代理人の同意がなくても自分の意志で契約ができ、高校生でもローンを組めるようになり、クレジットカードも作れるようになりますが、代わりに「未成年者取消権」による取消しができなくなります。

若者をターゲットにした悪質な商法にも注意しましょう。



問い合わせ

- 契約や買い物で「困ったな」と思ったら
消費者ホットライン188
- 警察に対する相談は
☎ #9110

■貸金業に関する問合せ

- 日本貸金業協会 貸金業相談・紛争解決センター
☎ 0570-051-051
- 関東財務局 千葉財務事務所 理財課
☎ 043-251-7214

シルバー人材センターからお知らせ

*仕事をしたい方（会員の募集）

町内在住のおおむね60才以上の方で、健康で働く意欲のある方なら、どなたでも会員になれます。

仕事を通じて生きがいづくりをしたい、地域・社会に貢献したい、共に働く仲間をつくりたい、収入を得たい、このような希望を持つ方、大歓迎です。

<主な仕事の種類>

草刈、草取り、植木の剪定、伐採、清掃、ふすま・障子・網戸の張替え、その他の雑役など。



*仕事を頼みたい方

長柄町内の草刈、草取り、植木の剪定、伐採、清掃、ふすま障子・網戸の張替え、その他の雑役などをお引き受けします。

時期により仕事が集中し、ご用命いただいてもすぐに対応できない場合があります。あしからずご了承ください。仕事をしたい方も仕事を頼みたい方も、その他、ご不明な点がございましたらお気軽にお問合せください。

申込み・問い合わせ先 長柄町シルバー人材センター ☎ 0475-30-7200（福祉センター内）

入札結果

事業名 社会資本整備総合交付金
町道3033号線道路改良工事(その2)
対象箇所 高山・大庭地先
入札日 2月21日
契約金額 31,350,000円
契約業者 (株)三枝組

事業名 防災備蓄用非常食等整備事業
対象箇所 長柄町役場
入札日 2月14日
契約金額 544,764円
契約業者 サワダ安全防災(株)

問い合わせ先 総務課 行政管財係 ☎ 35-2111

4月 ながらこども園 子育て支援センターカレンダー

日(sun)	月(mon)	火(tue)	水(wed)	木(thu)	金(fri)	土(sat)
					1 あそびの広場 9:00~16:00	2
3 あそびの広場 9:00~16:00	4	5 休業	6 おはなし広場 10:00	7 あそびの広場 9:00~16:00	8	9
10 あそびの広場 9:00~16:00	11	12	13 誕生会・身体測定 10:30	14 わらべうた教室 10:00~11:00	15	16
あそびの広場 9:00~16:00						
17 あそびの広場 9:00~16:00	18	19 つくって遊ぼう 10:00	20 おはなし広場 10:00	21	22 リトミック教室 10:00~11:00	23
あそびの広場 9:00~16:00						
24 あそびの広場 9:00~16:00	25	26	27	28	29 昭和の日	30

※あそびの広場の時間帯が変更になる場合がありますので、支援センターだよりと併せてご確認ください。
 ※支援室の利用が8名の予約制になりました。(毎日) お手数ですが支援センターでの予約をお願いします。
 ※支援センターの各行事に参加される場合は、開始時刻の10分前にお越しください。
 ※新型コロナウイルス感染症の状況によっては、行事の中止や変更があります。



親子で遊ぼう！支援センター



わらべうた教室

4月14日(木) 10:00~11:00

講師の先生をお招きしてわらべうた教室を開催します。
わらべうたを聴きながら、親子でスキンシップを楽しんでみませんか。

おはなし広場

4月6日(水)・20日(水)

10:00~10:30
絵本、紙芝居、パネルシアターなど楽しいおはなしがいっぱいです。

つくって遊ぼう

4月19日(火) 10:00~10:30

親子で季節に合わせた制作や後から遊ぶことのできるおもちゃを作ってみませんか。

リトミック教室

4月22日(金)

10:00~11:00
親子で触れ合いリズム遊びを楽しみましょう。

一時預かり

月~金曜日 9:00~17:00

利用開始日の2週間前までに申請書を提出してください。
緊急の場合はご相談ください。



身体測定

4月13日(水)

9:00~16:00
身長・体重を測れます。
月1回成長を確かめてみませんか。

「支援センターだより」を発行しています。ホームページまたは、役場・公民館にも置いてありますのでご覧ください。

問い合わせ先 ながらこども園 ☎ 35-3102

介護予防～スマイルながらだより 第66号

介護予防推進員の活動を紹介します！



定例会義

1月27日介護予防推進員定例会を行いました。1月21日から県内全域にまん延防止等重点措置が適用されることとなり、今後の状況や地域によって参加者の不安が大きい時は、休止も視野に入れて運営していくことを決定しました。

今回の実技は、カラオケ機械を使用して映像や音楽を聞きながら運動を行いました。「さくらさくら」の曲にのせて「手のひらおうぎ体操」（手のひらを回転させながら左右や上下に動かす）をしました。楽しく手首や肩の運動ができました。



実技

～鴫西集会所で実施している介護予防教室を紹介します～



「ゆき」の歌をうたいながら足の横上げ運動

鴫西地区は毎週金曜日に体操を行っています。手や足におもりをつけ、曲に合わせて上下に動かす運動をしています。曲のテンポを遅くし、歌いながら動かすのがポイントです。



「花」の歌をうたいながら腕を前に上げる運動

今月の脳トレ紹介！！

【問題】

5×5のマスの目に、4種類の硬貨（1円玉、5円玉、10円玉、50円玉）を並べ、縦と横の列を合計すると図のようになりました。硬貨の並び方を考えてみましょう。色のついた斜めの（四角で囲んである5つの硬貨）の合計は何円でしょうか。

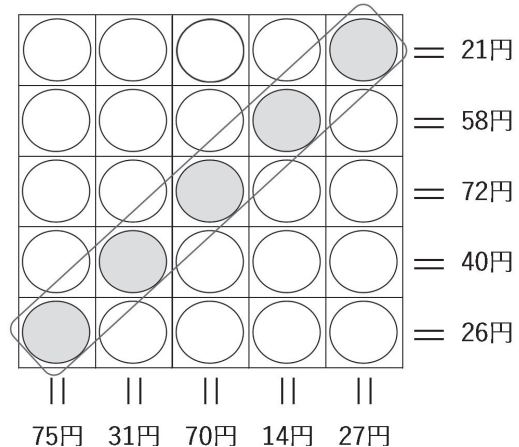

※回答は次号（67号）に掲載します。

よい歯のコンクール出場者、 8020運動普及標語を募集します

よい歯のコンクール

開催日時：5月26日(木) 9:30集合

会場：茂原市保健センター

応募資格 **高齢者** 下記①～④の全ての条件を満たした方

- ①令和4年4月1日現在、町内に在住の80歳以上の方
- ②完全に治療されている自分の歯(かぶせた歯・さし歯でも可)が20本以上の方
- ③歯並び・かみ合わせが良好で、口の中がきれいに清掃されている方
- ④同コンクールに出場経験のない方

親子

令和3年4月から令和4年3月までの間に3歳児健診を受けた幼児とその父親または母親(幼児はむし歯のない子で親は治療済みの歯でも可)

応募方法 下記の問い合わせ先へ電話でお申込みください。

応募締切 4月12日(火)

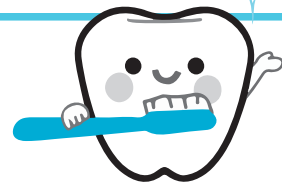

8020運動普及標語

応募基準 歯科疾患(むし歯および歯周疾患)の予防に関するもの

応募資格 長生郡市に在住、在勤者、在学者

応募方法 住所・氏名・年齢・性別・職業・電話番号を記入のうえ郵送または窓口へ提出してください。

送付先：〒297-0298

千葉県長生郡長柄町桜谷712番地 長柄町健康福祉課 健康管理係

応募締切 4月12日(火) 必着

※新型コロナウイルス感染症拡大状況により延期または中止となる可能性があります。



4月の保健事業のお知らせ



実施日	事業名	受付時間	対象者	場所
25(月)	1歳6か月児健康診査	13:10～13:25	令和2年7月18日～令和2年9月生まれ	保健センター
	2歳児歯科健康診査	13:30～13:45	令和元年8月～令和元年10月生まれ	
	3歳児健康診査	12:40～12:55	平成30年8月～平成30年10月生まれ	

※詳細は個別通知します。

※新型コロナウイルス感染症の拡大状況により、変更となる場合があります。

問い合わせ先 健康福祉課 健康管理係 ☎ 35-2414

中学生ボランティアへ感謝状贈呈

教育委員会では、令和3年度の中学生ボランティアの皆さんに感謝の意を表し感謝状を贈呈しました。ボランティアの皆さんには、生涯学習関係事業や福祉事業で活動していただきました。事業もスムーズに進められ、参加した町民の方々からも、中学生の熱心な活動に感謝したいとの言葉をいただいています。

ボランティア活動は、社会貢献とともに、「自分のできることをして自分自身も向上する」という考え方に変わってきています。中学生ボランティアの皆さんも、今回のボランティア活動を通して、自分自身を向上させて今後の生活に生かしていただきたいと思います。

中学生ボランティアの皆さん

鵜澤 亮太、岡本 悠聖、平原文、藤平 恵仁莉、高橋 小遥、
山本 夏鈴、大和久 晃希、熊谷 知夏、篠田 悠葵、大岩 久希、
鳥江 真人、鹿間 大智、篠田 悠梨、高吉 美羽、中村 明奏、
野崎 怜央、大岩 将夜、若菜 響、渡邊 柚月、萩原 健太、
金子 知樹、伊藤 千紘、木村 美羽、花澤 昊、若菜 姫和、御園生 雄也、
本吉 啓太、安藤 未涼、伊波 煌生、木村 美宇、近藤 みゆ
以上31名（順不同 敬称略）

問い合わせ先 生涯学習課（公民館） ☎ 35-3242

長柄中学校でオンライン職場体験学習を実施

1月20日、2月3日の2日間、キャリア教育の一環から、長柄中学校2年生がオンラインによる職場体験学習を実施しました。1月20日には、CM制作や広告に携わっている「株式会社博報堂」による、「企画作り」を体験しました。また、2月3日には乳製品等の製造・販売に携わっている「森永乳業株式会社」による、安心安全な食品作りの様子や若手社員から仕事に取り組む姿勢などを学びました。

普段の学習とは異なる貴重な体験に、生徒からは「仕事の大変さや、やりがいがある良い機会でした。」「今後の学校生活や進路選択に生かしたい。」といった感想が出されました。



一人1台タブレットを活用！

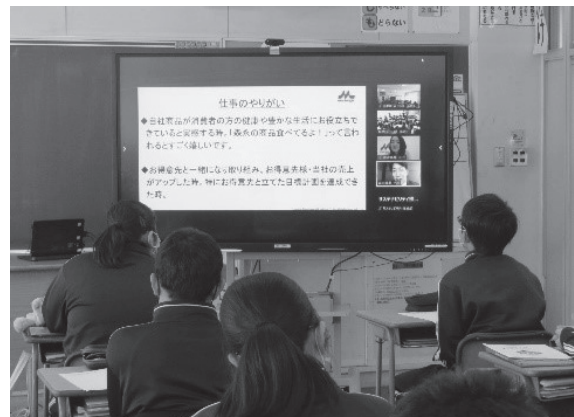

電子黒板も有効に！

問い合わせ先 学校教育課 学校教育係 ☎ 35-2437

おもな新着図書のお知らせ



■一般書

書名	著者名	書名	著者名
約束	葉室 麟	異変ありや	佐伯 泰英
挑戦 常識のブレーキをはずせ	山中 伸弥	ポタニカ	朝井 まかて
真田の兵ども	佐々木 功	あずかりやさん 5 満天の星	大山 淳子
偽装同盟	佐々木 譲	六つの村を越えて髭をなびかせる者	西條 奈加
真夜中のマリオネット	知念 実希人	桜風堂夢ものがたり	村山 早紀
警官の道	呉 勝浩	おネコさま御一行 れんげ荘物語 6	群 ようこ
流れの勘蔵 鎌倉河岸捕物控 32の巻	佐伯 泰英	江戸は浅草 4 冬青灯籠	知野 みさき
ひとりでカラカサさしてゆく	江國 香織	じんかん	今村 翔吾
求めよ、さらば	奥田 亜希子	黒牢城	米澤 穂信
愚かな薔薇	恩田 陸	その日まで	瀬戸内 寂聴
一九六一東京ハウス	真梨 幸子	1の悲劇	米澤 穂信
きりぎり舞いのさようなら	諸田 玲子	うちの子が結婚しないので	垣谷 美雨
マザー・マダー	矢樹 純	連鎖犯	生馬 直樹
はなの味ごよみ 10 花笑み結び	高田 在子	月の光の届く距離	宇佐美 まこと
威風堂々 上 幕末佐賀風雲録	伊東 潤	探花 隠蔽捜査 9	今野 敏
威風堂々 下 明治佐賀風雲録	伊東 潤	山狩	笹本 稜平
もう別れてもいいですか	垣谷 美雨	鑑定人 氏家京太郎	中山 七里
ミーツ・ザ・ワールド	金原 ひとみ	アクトレス	誉田 哲也
にべ屋往来記	村木 嵐	風が吹く めおと相談屋奮闘記 6	野口 卓
ミス・サンシャイン	吉田 修一		

■児童書

書名	著者名	書名	著者名
山の上に貝がらがあるのはなぜ? はじめての地質学	ミレン・アシアイン=ロラ	よそんちの子	いとう みく
おばあさんとトラ	ヤン・ユッテ	ケケと半分魔女 魔女の宅急便特別編 その3	角野 栄子
ララのしろいポスト	いわがみ 綾子	やさいのがっこう いちごちゃんはやさいなの?	なかや みわ
クロベエ	ふくだ いわお	やっぱりじゃない!	チョー ヒカル
たんじょうびはジェットコースター	こすぎ さなえ	ほしのおんがくかい	齋藤 楨

長生地区青少年相談員連絡協議会から 各小学校へドッジボールを寄贈



長生地区青少年相談員連絡協議会から長生郡内小学校へドッジボールが寄贈されました。ドッジボールは、高学年用と低学年用に2種いただき、学校の授業などで活用させていただきます。

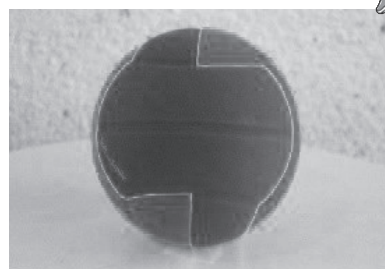



長柄町を元気にする会

活動報告 第10号 (2022年2月)

制作：長柄町を元気にする会事務局

2021年ブランドロゴ制作ワークショップを振りかえる

長柄町の「本質」とは？



「長柄町ってどんな町？」と聞かれたら、どう答えられますか？それは10年前も、10年後も変わらない答えでしょうか？

昨年1月から始まったブランドロゴ制作ワークショップは、ロゴで表現することを決めるために長柄町の「本質・課題・ビジョン」を考えるとところからスタートしました。参加したのは長柄町で生まれ育った人、長柄町に移住してきた人、長柄町の活動に関わったことのある学生など。今回は、今も昔も変わらない長柄町の「本質」についての議論を紹介します。

どの参加者にも共通して挙げられたのは「田舎であること」。何でもそろそろ便利さは足りなくても、ずっと変わらない自然、田園風景があることに「長柄町らしさ」を感じている方が多く見られました。また長柄の人についての意見も様々。「地元愛が強い」というものや、「人間関係はサバサバしていて丁

度良い距離感がある」というものもありました。特に気になったのは「長柄の人にはきょういく、きょうようがある」というもの。これは、日々誰かに会いに行ったり、何かする用事があったりするというところで、長柄町のお年寄りの元気の秘訣なのとか。

町の本質を考えて向き合うことで、「らしさ」を見失うことなく、長柄町にとっての「元気」の方向性が見えてきそうです。



#ながらの魅力語らせて

メンバーコラム、リニューアル！【すばる／目指せ長柄マニアです】

『長柄町を元気にする会』には生まれも育ちも長柄という方は少なく、長柄町を新鮮な目で見て感じているメンバーが多いのです。こんなに都心に近い町なのに、歴史、風土のどれをとっても、長柄町は私たちが失おうとしている素晴らしいことにあふれています。これからメンバーが連載で、外から見た長柄町の魅力をこちらのコラムにて熱く語らせていただきたいと思います。そしてそれをSNS等でも発信し、長柄町を知らない方達に紹介し、長柄町にどんどん来ていただき、それが長柄町の元気につながる一助なればと願っております。

長柄町を元気にする会事務局

電話番号 | 050-6873-3217

メー ル | nagaranogenki.pj@gmail.com

公式SNSもチェック！



facebook



Twitter



Instagram

元気にする会オンライン交流会

話のテーマ

「進学、就職で一度離れた地元。
帰る？帰らない？」

実施日時の確認・参加申し込み
は右のQRコード、または下記
URLから



<https://forms.gle/HV58CY3A83mum7836>

愛護動物を虐待したり捨てる(遺棄する)ことは犯罪です

- 愛護動物を虐待したり捨てたりすると、最大で1年以下の懲役または100万円以下の罰金が科せられます。
- 愛護動物を殺傷すると、最大で5年以下の懲役または500万円以下の罰金が科せられます。
- 動物の虐待・遺棄行為を見たら警察へ通報、確証が持てない場合や相談は最寄りの保健所、動物愛護センター又は警察までご連絡ください。

☎ 建設環境課 生活環境係
☎35-2114

犯罪です。



罰則が強化されました。

動物の遺棄・虐待は

●愛護動物を虐待した場合5年以下の懲役または500万円以下の罰金
●愛護動物を殺傷した場合1年以下の懲役または100万円以下の罰金

環境省 警察庁

第9回 円覚寺 灌仏会 (花まつり)

日時 4月3日(日)9:30~12:00
場所 円覚寺(徳増738)⑨有
内容 お釈迦様のご誕生を祝います。甘茶の用意があります。(セルフサービス)お子さんには駄菓子のプレゼントがあります。(無料)
その他 どなたも時間内で自由に参加できます。当日時間内で、ご朱印を受付します。(感染対策の為、時間短縮します。)

☎ 080-5499-2399 (三田)

大田實海軍中將生誕祭を開催します

日時 4月7日(木)9:30~11:00
会場 大田中將慰霊碑前ほか
内容 ・上記会場にて生誕祭(長柄町高山)
 ・戦闘機パイロットの無名碑 拝礼(大多喜町)
 ・西蓮寺参拝(鴨川市内浦)
 ・清澄寺参拝(鴨川市清澄)
 予約不要、駐車場完備、参加費任意。
 詳細はお問い合わせください。

☎ 大田實海軍中將顕彰会
 代表 相馬 康夫
 ☎090-7009-3314

暮らしの情報

暮らしに役立つ情報をお届けします

鴨川シーワールド『長柄町 感謝月間』

日頃のご愛顧に感謝を込めて、6月15日の「千葉県民の日」にちなんで、6月1日~30日までの1か月間を「千葉県民感謝月間」として入園割引料金を設定しておりますが、より地域とのつながりを大切に、地域に根付いた水族館を目指す為、住民の方を対象とした『市民感謝月間』を実施します。

期間 :4月1日(金)~4月30日(土)
 市・町・市制記念日、市・町・村民に関わりの深い日にちなんだ日を含む1ヵ月間

入園料金 :
 大人(高校生以上)2,500円(通常3,000円)
 小人(小・中学生)1,500円(通常1,800円)
 幼児(4歳以上)1,000円(通常1,200円)
 ※入園チケット売り場にて、在住証明書を
 ご提示ください。

☎ 鴨川シーワールド
 ☎0470-93-7480

自衛官等募集

防衛省・自衛隊では、自衛官(男子、女子)及び予備自衛官補(男子、女子)の募集を下記のとおり実施しています。

募集種目	応募資格	受付期限	試験期日(期間)	合格発表等	入隊(校)次期	待遇・その他
予備自衛官補	一般	18歳以上34歳未満の者	①令和4年1月6日~4月8日 ②令和4年6月1日~9月16日	①令和4年4月11日~17日 ※いずれか1日を指定されます。 ②令和4年9月25日~10月10日 ※いずれか1日を指定されます。	①令和4年5月31日 ②令和4年11月9日	採用候補者名簿に記載され上位者から順次採用予定者となります。 【身分】非常勤特別職国家公務員 【教育訓練招集手当】月額8,200円
	技能	18歳以上で別に示す国家資格等を有する者(資格により53歳未満~55歳未満)	※①で採用予定数に達した場合、②は実施しない場合があります。			
幹部候補生	一般要員	22歳以上26歳未満の者(20歳以上22歳未満の者は大卒(見込含)、修士課程修了者等(見込含)は28歳未満の者)	①令和4年3月1日~4月14日 ②令和4年3月1日~6月16日 (飛行要員除く。)	①1次:4月23日・24日 2次:5月27日~6月2日 ※いずれか1日を指定されます。 3次:(飛行要員のみ) (海):6月23日~27日 (空):7月16日~8月4日 ※いずれか1日を指定されます。 ②1次:6月25日 2次:8月1日~7日 ※いずれか1日を指定されます。	①1次:5月20日 2次:(飛行要員のみ) (海):6月16日 (空):6月20日 最終 (陸):7月8日 (海):7月15日 (空):8月26日 ②1次:7月22日 最終:9月22日	令和5年3月中旬~4月上旬 入隊後約1年で3等陸・海・空尉 (院卒者試験合格者は2等陸・海・空尉)
	飛行要員(海・空のみ)					
	歯科・薬剤科	専門の大卒(見込含)20歳以上30歳未満の者(薬剤科は28歳未満の者)		①1次:4月23日 2次:5月27日~6月2日 ※いずれか1日を指定されます。 ②1次:6月25日 2次:8月1日~7日 ※いずれか1日を指定されます。	①1次:5月20日 最終(陸):7月8日 (海・空):7月15日 ②1次:7月22日 最終:9月22日	歯科は入隊後約6週間で2等陸・海・空尉 薬剤科は入隊後約1年で2等陸・海・空尉
一般曹候補生	18歳以上33歳未満の者(32歳の者は、採用予定月の末日現在、33歳に達していない者)	①令和4年3月1日~5月10日 ②令和4年7月1日~9月5日	①1次:5月20日~29日 2次:6月17日~7月3日 ②1次:9月15日~18日 2次:10月8日~23日 ※いずれか1日を指定されます。	①1次:6月10日 最終:7月22日 ②1次:10月3日 最終:11月15日	令和5年3月下旬~4月上旬 入隊後2年9か月経過以降選考により3等陸・海・空曹	

※ 詳しくは自衛隊茂原地域事務所までお問い合わせ下さい。

自衛隊 茂原地域事務所(千葉地方協力本部)

☎25-0452 茂原市町保3-217 シティビル2階



H P



Twitter

ながら俳句

二月の句会より

今月のお題

- ① 大寒
- ② 湯豆腐
- ③ 一字折込み一風
- ④ 当季雑詠

白井 徳郎

- ① 大寒や畑に人無きこの昼げ
- ② 湯豆腐や如月の風遠近に
- ③ 知の扉いつでも開けて恵み風
- ④ 寒空に踊る古木や二月尽

白鳥 紅星子

- ① 大寒やポン菓子音村動く
- ② 湯豆腐の何処から崩す箸に問ふ
- ③ 降る雪の音を集めて風去りぬ
- ④ 白菜は羅漢の如く並びけり

花嶋 安美

- ① 大寒や又もや今朝の計の知らせ
- ② 湯豆腐や五臓に優し温め酒
- ③ 梅東風や香りほのかな長柄郷
- ④ 吹き抜けの大ガラス拭き四温かな

渡辺 みのる

- ① 大寒やふいに耳鳴りやむ事も
- ② 飽きもせず今日も湯豆腐一人きり
- ③ 意地悪く風向き変わる野焼かな
- ④ 房総に予報通りの春の雪

山根 義弘

- ① 大寒をひたすら耐えし五十肩
- ② 我息のかかりて冷ます湯豆腐や
- ③ 北風にこの身を任す風見鶏
- ④ 梅まつり団子の旗が手招きて

高山 美津子

- ① 大寒の朝刊届くバイク音
- ② 湯豆腐の好きな齢となりけり
- ③ お互いをいたはる春のはやり風邪
- ④ 巣ごもりの心癒さる庭の梅

伊藤 照子

- ① 大寒に声張り上げて遊ぶ子ら
- ② 湯豆腐のなべからにする二人して
- ③ 春浅し風に押されて散歩する
- ④ 普段着の繕いなかば針供養

大野 史恵

- ① 大寒や帰宅を急ぐ人ありて
- ② 湯豆腐のだしは昆布に舌鼓
- ③ 仲良しの子供の声や風光る
- ④ 春立つや穏やかなりし日脚延び

角田 揚子

- ① 大寒や縁側の猫丸くなり
- ② 日曜日皆でぬくもる湯豆腐を
- ③ 足温め光柔らか風の色
- ④ たいがいの事は忘れて老の春

山崎 清風

- ① 大寒や人の背丸き日暮街
- ② 湯豆腐や湯気につるみし厨の灯
- ③ 木の芽風ダムのさざ波走り出す
- ④ 春立つや水路整う米どころ

長柄町俳句会 会員募集中

毎月第3土曜日、9時から句会を開催しています。66年以上続く歴史あるサークルで、一緒に俳句を楽しみませんか。月1回の課題と当日出されたお題に対し、先生のご指導をいただきながら学んでいます。

俳句は学生のころ触れたきりという方、平日は仕事や学業が忙しいお若い方も大歓迎。入会前の見学も可能です。

お気軽にお問い合わせください。



連絡先 ☎ 090-5538-6440 山崎



灯油・軽油 配達いたします

ご用命は、前日までにお電話ください！！

<受付時間> 9:00 ~ 17:00

日曜日はお休みしています

配達のご注文・洗車受付時間は

中部興産(株)まで

☎ 0475-35-3328

一信頼と巧みな技術をもってお応えします一

藤美建装

一般住宅塗装 / リフォーム工事

お客様のご希望に添えるように細かく丁寧な工事を心掛けています

TEL 0470-87-9939 FAX 0470-87-9959

■千葉県いすみ市岬町桑田1508-2

いすみ市 藤美建装 🔍 検索

信頼
と
実績

各種相談日程

【町】

心配ごと相談	4月20日(水)・5月20日(金)	10:00～15:00	福祉センター ☎35-0260
人権相談	4月20日(水)・6月20日(月)	10:00～15:00	//
	●いじめ ●扶養相続等の家庭問題 ●いやがらせ等の悩みごとに関する相談です。		
行政相談	5月20日(金)・7月20日(水) ●行政に関する苦情・相談です。	10:00～15:00	福祉センター ☎35-0260

※心配ごと相談・人権相談・行政相談については、相談日に限り電話でのご相談も受け付けています。

移動交番	役場 4月5日(火) 役場 4月13日(水) 役場 4月22日(金)	10:00～11:30 13:30～15:00 10:00～11:30	茂原警察署地域課 ☎22-0110
子どもの虐待などの相談	児童福祉法が改正されて相談先が広がりました。 児童相談所や福祉事務所に加え、身近な市町村の窓口が子どもに関するあらゆる相談や虐待の疑い等の連絡も受け付けます。		健康福祉課 ☎35-2414

【長生健康福祉センター：茂原市茂原1102-1 長生合同庁舎内】

不妊相談	地域保健福祉課までお問い合わせください。	(予約制)	
こころの健康相談	地域保健福祉課までお問い合わせください。	14:00～16:00(予約制)	
精神障害者社会復帰事業 (デイケアクラブ)	毎月 第2木曜日	10:00～14:00(登録制)	
エイズ・感染症・肝炎検査 (無料)	[即日検査] 毎月 第1・3火曜日	13:00～14:00(予約制)	地域保健福祉課 ☎22-5167
	[夜間検査] 偶数月 第3火曜日	17:30～18:30(予約制)	
骨髄バンクドナー登録受付	毎月 第1火曜日	10:00(予約制)	
腸内細菌検査(有料)	毎週火曜日(第5週を除く)	9:00～11:00	
家庭児童相談	月曜日～金曜日	9:00～17:00	
母子父子自立支援	月曜日～金曜日	9:00～17:00	
DV相談	来所相談：火曜日(予約制) 電話相談：月曜日～金曜日	9:00～17:00	専用電話 ☎22-5565
障がいのある人への差別に関する相談	月曜日～金曜日	9:00～17:00	専用電話 ☎26-1510

※該当日が祝日の場合は実施しません。※詳細については電話でお問い合わせください。

病気の豆知識

頸動脈狭窄症について



塩田記念病院
脳神経外科
石和田 幸弘

総頸動脈という太い血管は、脳を栄養する内頸動脈と、顔面の皮膚や筋肉を栄養する外頸動脈という2本の血管に分岐します。この部位は加齢や高血圧、糖尿病、高脂血症といった動脈硬化の影響で、血管の内膜が肥厚して狭窄が起きやすくなることが知られています(頸動脈狭窄症)。肥厚した内膜の一部が剥がれて血流に乗って脳に飛んでしまったり、狭窄が進行して血流が低下したりすると、脳梗塞を起こし、手足の麻痺や言語の障害などが出現します。元々、欧米人に多い病気でしたが、最近は日本人にも非常に多い病気となっています。

MRI検査や頸動脈超音波検査(エコー)により痛みを感じる

ことなく、診断することが可能です。軽度の狭窄であっても進行することがありますので、定期的検査することが必要になります。また、中等度以上の狭窄が発見された場合は抗血小板剤(血液をサラサラにする薬)の内服が必要になります。高血圧、糖尿病、高脂血症の管理も重要です。さらに、高度の狭窄が発見された場合は、脳梗塞発症の危険性が高いため、予防のために手術加療が勧められます。手術加療には、動脈を直接切開して肥厚した内膜を切除する頸動脈内膜剥離術と、ステントと言われる筒を置いて広げる頸動脈ステント留置術(血管内手術)があります。これらの手術加療には向き不向きがありますが、病気の状態や患者様の希望に応じて選択することが可能です。

当院では頸動脈狭窄症の診断から治療まで、安全かつ効果的な診療を提供することが可能です。検査や相談を希望される方は当院を受診していただければ幸いです。

医療法人 **SHIODA**
塩田記念病院
TEL 35-0099

編集後記

今年度は編集の都合で卒業式の写真の掲載が叶わず、町の木である梅を探しに。リソルの森の梅園では紅、白、薄紅、様々な種類の梅が咲いていました。お花見をしている方のいい香り～!との声に、マスクをちよつとずらしてみたら、ほっとするような優しい香りがしました。(M)

お詫びと訂正

広報ながら2月号で、3月の保健事業のお知らせを掲載しましたが、2月の記事を誤って掲載したものであり、3月の保健事業はありません。お詫びして訂正します。

人口と世帯数

3月1日現在

人口 6,555人 (-15)
男 3,332人 (-5)
女 3,223人 (-10)
世帯数 2,946世帯 (-5)

2月中の動き

転入 6人 転出 9人
出生 4人 死亡 16人

今月の納税のお知らせ

固定資産税 第1期

納付期限は、5月2日(月)です。納め忘れのないようご注意ください。
※口座振替申込みの方は、納付期限の前日までに口座の残高確認をお願いします。



食生活改善健康づくり推進員のおすすめ!

かんたん健康レシピ

さやえんどうの 鶏肉ロールフライ



<材料 / 4人分>

鶏胸肉	400g	小麦粉	大さじ 4
塩・こしょう	各少々	水	大さじ 2
さやえんどう	100g	パン粉	適量
にんじん	20g	パセリのみじん切り	少々
とろけるチーズ	2枚	揚げ油	適量

◆作り方◆

- さやえんどうは、筋を除いてさっと茹で斜め細切りにする。にんじんは千切りにして茹でる。
- 鶏肉は、厚みに包丁を入れて半分に切る。両面にaをふり、それぞれに1のさやえんどう、にんじん、チーズを1/2量ずつのせてくるくる巻く。
- 2にbをからめ、混ぜ合わせたcをまぶし、170度に熱した揚げ油できつね色に揚げる。
- 食べやすい大きさに切って器に盛る。

◆栄養価 / 1人分

エネルギー 298kcal 塩分 0.8g

ここがポイント♪

旬のさやえんどうを鶏肉で巻いてボリュームあるおかず。鶏肉（皮なし）はたんぱく質も多く低脂肪の食材です。

問い合わせ先 健康福祉課 健康管理係（食生活改善健康づくり推進員会事務局） ☎ 35-2414

各公共施設の 休館日

町公民館
町福祉センター
都市農村交流センター

3/22(火)・28(月)・4/4(月)・11(月)・18(月) ※利用制限あり。
詳細については電話でお問い合わせください。(☎ 35-3242)
詳細については、電話でお問い合わせください。(☎ 30-7200)
毎週木曜日 ※詳細については電話でお問い合わせください。(☎ 35-0055)

こども急病電話相談

夜間、お子さんの具合が急に悪くなったときに、看護師や小児科医が電話でお子さんの症状を伺い、すぐに医療機関で受診した方が良かったか、家で様子をもても大丈夫か等をアドバイスします。

相談時間 毎日夜間 19:00～翌6:00まで

電話番号 #8000 (プッシュ回線・携帯電話)

☎ 043-242-9939

(ダイヤル回線・#8000をご利用いただけない場合)

救急安心電話相談

救急車を呼ぶか迷ったら#7009へご相談ください。

相談受付日時

○月曜日～土曜日 18:00～6:00 (翌朝)

○日曜日・祝日・年末年始・ゴールデンウィーク
9:00～6:00 (翌朝)

電話番号

プッシュ回線・携帯電話 #7009

ダイヤル回線・IP電話・PHS ☎ 03-6735-8305

日曜・休日当番医案内

診療時間は
9:00～17:00までです。

救急患者の方が優先となります。

日曜・休日当番医は、変更となる場合があります。

中央消防署指揮情報係 (☎ 24-0119) へお問い合わせください。

月/日	茂原地区	
	内科系	外科系
3/20	穴倉病院 (24)2171	穴倉病院 (24)2171
3/21	茂原中央病院 (24)1191	清水三郎医院 (25)0776
3/27	牧野医院 (24)2222	公立長生病院 (34)2121
4/3	穴倉病院 (24)2171	穴倉病院 (24)2171
4/10	吉田医院 (34)3045	菅原病院 (25)1171
4/17	穴倉病院 (24)2171	穴倉病院 (24)2171
4/24	東部台医院 (22)2455	公立長生病院 (34)2121
4/29	穴倉病院 (24)2171	穴倉病院 (24)2171

長生郡市夜間急病診療所案内

●診療科目：内科・小児科 受付時間：19:45～22:45

茂原市八千代1-5-4 (消防署裏) ☎ 24-1010

●夜間急病診療テレフォン案内 19:00～翌6:00 ☎ 24-1011