

広報ながら

5

No.476

2022.5.19 発行

議会だより合併号



泥んこ、楽しいな♪

4月29日、ながらグリーンツーリズムの田植えを実施しました。
あいにくの空模様でしたが、田んぼには2年ぶりに親子連れの元気な声が響き、
104名の参加者が、昔ながらの手植えを体験しました。

ご寄附ありがとうございます

長柄町国府里

山崎 光枝 様

金額 10万円

故 前町議会議員 山崎 悦功 氏のご冥福を祈り、長柄町のためにと、ご寄附いただきました。

厚くお礼申し上げます。

問い合わせ先

企画財政課 財政係 ☎ 35-2110

温かいご支援を ありがとうございます

住友生命保険相互会社 大網支部 様から
生理用品のご寄附をいただきました。

今後の生理用品不足対応のため、大切に活用させていただきます。



問い合わせ先

総務課 行政管財係 ☎ 35-2111

窓口での本人確認にご協力ください

町では、本人になりすました虚偽の届出や、不正な手段による証明書の請求を防ぐため、住民異動や戸籍の届出、住民票・戸籍謄本等の請求時に、届出人・申請人・代理の方の本人確認を行っています。

【提示していただく本人確認書類】(いずれか1点)

- 運転免許証
- マイナンバーカード
- 官公署が発行した顔写真付きの身分証明書 など

※ 顔写真付きの身分証明書をお持ちでない方は、健康保険証、年金手帳、年金証書、介護保険証などを複数ご提示ください。

※代理の方が請求する場合は、本人確認書類の他に委任状をお持ちください。



印鑑登録証明書が必要なときは印鑑登録証を忘れずに

印鑑登録証

長生郡長柄町

印鑑登録証明書を取るときは、印鑑登録証が必要です。忘れずにお持ちください。また、代理人が取るときも本人の印鑑登録証を預かってお持ちになれば、本人の実印や委任状は不要です。ただし、窓口で本人の住所・氏名・生年月日を申請書に記入していただきますので、あらかじめ確認しておいてください。

問い合わせ先 税務住民課 戸籍係 ☎ 35-2113



スマホで健康ポイント!

町では、令和3年度から健康ポイント事業『スマホアプリ』の運用を始めました。

このアプリを多くの方にご利用いただくため、登録促進キャンペーンを実施します。

スマホアプリへの変更登録・ご利用をぜひご検討ください。

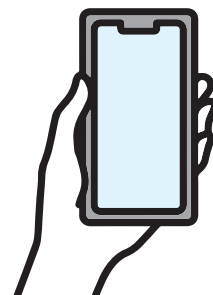

- 1 期間 **6月1日から12月31日まで**
- 2 対象者 上記期間中に、活動量計からスマホの健康アプリへ移行・利用登録した方（すでに登録済の方、新規登録を含む）で、次回の集計時に500ポイント以上獲得した方
- 3 特典 **5000ポイント分**の一般ギフト券を **追加で贈呈**
※通常獲得ポイントは商工会商品券です。

詳しくは下記までお問い合わせください。

問い合わせ先 健康福祉課 健康管理係 ☎ 35-2414



6月は廃乾電池の収集があります



日吉・水上地区 6月10日(金) 長柄地区 6月15日(水)

使用済みの乾電池の端子部分にテープを貼り、絶縁してから透明の袋などに入れて「乾電池」と表示し、「資源ゴミ(燃えないゴミ)の集積所」へ午前8時30分までに出してください。古紙類と同時に収集しますので、ビン・カン・ペットボトル等の下や陰にならないように注意してください。

なお、充電式電池は電器店等の回収ボックスへ入れ、リサイクルにご協力ください。

「まち美化活動」の中止のお知らせ

本年度、5月28日(土)に予定をしていた「まち美化活動」は、新型コロナウイルスの感染蔓延状況に鑑み、開催を中止します。

例年、本事業にご協力いただいている町民の皆様には、何とぞご理解のほどよろしくお願いいたします。

問い合わせ先 建設環境課 生活環境係 ☎ 35-2114

令和4年度第1回 農業用廃プラスチック等回収日について

回収日時 6月11日(土) 9:00~11:00

集積場所 長生農協日吉支所

処理料金 1kgあたり10円(現金)

受入基準 ・受入時に放射線検査を実施します。(0.23マイクロシーベルト/時以下)

・洗淨を丁寧にを行い、土を充分除去してください。

※汚れているものは回収をお断りすることがあります。



※新型コロナウイルス感染症の感染状況等により中止となる場合があります。

受入物 農業用廃プラスチック、育苗箱、硬質トレー等

搬入に伴うお願い

- ① できるだけハウスに張ったままの状態、高圧洗淨機などで全体を洗います。
- ② すそ部分は地面から30cmのところをカッターなどで切り離し、水を使って洗います。
- ③ 平成23年3月に展張していたビニールは、特に丁寧に洗ってください。
- ④ 梱包は土が付着しないよう、舗装された場所で行います。
(つづら折りにし、排出するフィルムと同種類のものをひも状にして結束ください。)
- ⑤ 梱包が済んだら、事務局と一緒に廃プラ登録番号と「廃ビニールA(B)」または「(A) (B)」と油性ペンではっきりと記入します。

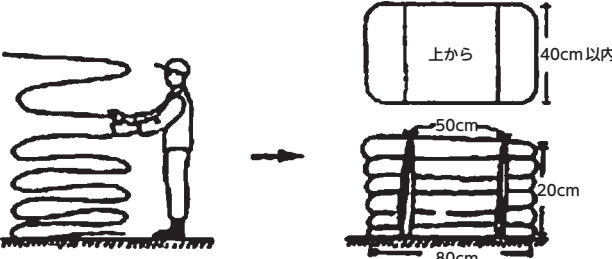
★ 搬入対象品目規格

分類	廃ビニールA	廃ビニールB	廃ポリ
対象品目	平成23年3月に展張されていた塩化ビニールフィルム	廃ビニールA以外のビニールフィルム	ポリエチレン・サクビ・PO(ポリオレフィン)などのフィルム
洗 淨	<ul style="list-style-type: none"> ・できるだけ展張した状態で全体を洗う。水洗いを基本とする。 ・すそ部分は切り離して水を使って洗う。 	<ul style="list-style-type: none"> ・できるかぎり、土などの付着物を除去する。 ・すそ部分は切り離して水を使って洗う。 	<ul style="list-style-type: none"> ・土などの付着物を充分払い落とす。
規 格 (重さ15kg程度まで)			
結 束	排出するフィルムと同種類のものをひもにする。		左と同じか、マイカ線などを利用する。
その他、ポリエチレンフィルムについてはご相談ください。			

観光・商工イベント情報

○月曜テニス教室

初心者の方も安心してご参加ください。

開催日 6月6日(月)、13日(月)、20日(月)、27日(月)

開催時間 午前の部 10:00～12:00

午後の部 13:00～15:00

場 所 長柄町都市農村交流センターテニスコート

参加費 1人1回(2時間)500円

募集対象 どなたでも

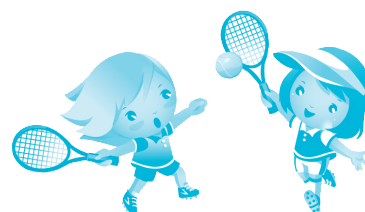

○ダンススクール(ヒップホップダンス・ブレイクダンス)

初心者の方も安心してご参加ください。当日参加OK。

開催日時 6月11日(土)、25日(土)

14:00～15:30

場 所 長柄町都市農村交流センター 管理棟1Fホール

参加費 1人1,000円

募集定員 20名

募集対象 どなたでも

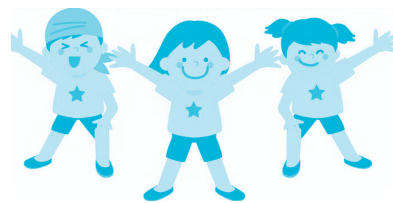

○長柄ダム周辺エンジョイウォーキング

ストレッチ体操や長柄ダム周遊道路を元気に楽しく10kmウォーキングします。

開催日時 6月11日(土) 9:30～12:30頃(集合9:20)

参加費 1人300円

募集定員 20名(要予約)

募集対象 小学4年生以上

※歩きやすい服装、靴でご参加ください。

タオル、飲料などは各自でご用意ください。



問い合わせ先 都市農村交流センター ☎ 35-0055

有害鳥獣4月分捕獲実績

有害鳥獣名	捕獲数	令和4年度累計
ハクビシン	20	20
アライグマ	38	38
イノシシ	28	28
シカ	1	1
キョン	0	0

問い合わせ先 産業振興課
農林振興係 ☎ 35-4447



祝

米寿 おめでとうございます

5月に米寿を迎えた皆さん

横井 和彦さん 山崎 瀧さん

広報ながら発行月に、米寿(数え88歳)を迎えられる方々を紹介します。
新型コロナウイルス感染拡大防止のため、当面の間お名前だけの掲載とさせていただきます。

問い合わせ先 企画財政課 企画広報統計係 ☎ 35-2110

6月から児童手当制度が一部変わります

1 現況届の提出が原則不要になります。

令和4年度から、毎年6月1日現在の受給者の状況を住民基本台帳で確認します。

児童の養育状況が変わっていなければ、以下に該当する方を除き、現況届の提出は原則不要となります。

現況届の提出が必要な方

- ・ 住民基本台帳上で住所を把握できない、法人である未成年後見人
- ・ 離婚協議中で配偶者と別居されている方
- ・ 配偶者からの暴力等により、住民票の住所地と異なる市区町村で受給している方
- ・ 支給要件児童の戸籍がない方
- ・ 施設等受給者
- ・ その他状況を確認する必要がある、町から提出の案内があった方



2 所得が基準額以上の世帯は、特例給付が受けられなくなります。

令和4年6月1日施行の児童手当法の一部改正に伴い、令和4年10月支給分(6月～9月分)から、児童を養育している方の所得が「所得上限限度額」以上の場合、児童手当等は支給されません。

扶養親族等の数 (カッコ内は例)	所得制限限度額		所得上限限度額	
	所得額 (万円)	収入額の目安 (万円)	所得額 (万円)	収入額の目安 (万円)
0人 (前年末に児童が生まれていない場合等)	622	833.3	858	1071
1人 (児童1人の場合)	660	875.6	896	1124
2人 (児童1人+年収103万円以下の配偶者の場合等)	698	917.8	934	1162
3人 (児童2人+年収103万円以下の配偶者の場合等)	736	960	972	1200
4人 (児童3人+年収103万円以下の配偶者の場合等)	774	1002	1010	1238
5人 (児童4人+年収103万円以下の配偶者の場合等)	812	1040	1048	1276

● 児童手当等が支給されなくなったあとに、所得が「所得上限限度額」を下回った場合、改めて認定請求書の提出等が必要となりますので、ご注意ください。

● 扶養親族等の数は、所得税法上の同一生計配偶者及び扶養親族(里親などに委託されている児童や施設に入所している児童を除きます。以下、「扶養親族等」といいます。)並びに扶養親族等でない児童で前年の12月31日において生計を維持したものの数をいいます。

扶養親族との数に応じて、限度額(所得ベース)は、1人につき38万円(扶養親族等が同一生計配偶者(70歳以上の者に限ります。))又は、老人扶養親族であるときは44万円を加算した額となります。

● 「収入額の目安」は給与収入のみで計算しています。あくまで目安であり、実際は給与所得控除や医療費控除、雑損控除等を控除した後の所得額で所得制限を確認します。

6月 ながらこども園 子育て支援センターカレンダー

日(sun)	月(mon)	火(tue)	水(wed)	木(thu)	金(fri)	土(sat)
			1 おはなし広場 10:00	2	3	4
あそびの広場 9:00～16:00						
5	6	7	8 誕生会・身体測定 10:30	9 わらべうた教室 10:00～11:00	10	11
あそびの広場 9:00～16:00						
12	13	14	15 おはなし広場 10:00	16	17	18
あそびの広場 9:00～16:00						
19	20	21	22	23	24 リトミック教室 10:00～11:00	25
あそびの広場 9:00～16:00						
26	27	28 つくって遊ぼう 10:00	29	30		
あそびの広場 9:00～16:00						

※あそびの広場の時間帯が変更になる場合がありますので、支援センターだよりと併せてご確認ください。
 ※支援室の利用が予約制になりました。(毎日) お手数ですが支援センターでの予約をお願いします。
 ※支援センターの各行事に参加される場合は、開始時刻の10分前にお越しください。
 ※コロナウイルスの状況によっては、行事の中止や変更があります。



親子で遊ぼう！支援センター



わらべうた教室

6月9日(木) 10:00～11:00

講師の先生をお招きしてわらべうた教室を開催します。
わらべうたを聴きながら、親子でスキンシップを楽しんでみませんか。

つくって遊ぼう

6月28日(火) 10:00

親子で季節に合わせた制作や後から遊ぶことのできるおもちゃを作ってみませんか。

一時預かり

月～金曜日
9:00～17:00

利用開始日の2週間前までに申請書を提出してください。
緊急の場合はご相談ください。



おはなし広場

6月1日(水)・15日(水)
10:00

絵本、紙芝居、パネルシアターなど楽しいおはなしがいっぱいです。



身体測定

6月8日(水) 9:00～16:00

身長・体重を測れます。
月1回成長を確かめてみませんか。

育児相談

月～金曜日
9:00～15:00

電話でもご相談をお受けしています。

『支援センターだより』を発行しています。ホームページまたは、役場・公民館にも置いてありますのでご覧ください。

問い合わせ先 ながらこども園 ☎ 35-3102

介護予防～スマイルながらだより 第55号

介護予防推進員の活動を紹介します



3月25日、介護予防推進員臨時定例会を行いました。

県内全域に出されていた、蔓延防止等重点措置が3月21日に終了したため、4月からの教室について話し合いを行いました。マスクの着用や手洗い・消毒の徹底など感染対策に努めながら実施し、参加者の不安が大きい地区は休止も視野に入れて運営していくことを決定しました。

～4月から再開！介護予防教室ご紹介～



山之郷地区

4月7日の西山地区を皮切りに介護予防教室を再開しました。約3か月ぶりの開催のため皆さんに参加していただけるか心配でしたが、各教室で「再開を待っていた」とたくさんの方からお声をいただきました。これからも継続していけるように感染対策に努めてまいります。

元気はつらつ教室



65歳になったら
考えよう！

第1回

みんなの介護相談 Q & A

介護保険とは市区町村が運営する「介護が必要となった高齢者等を、社会全体で支える仕組み(公的な社会保険制度)」のことです。健康な時期から、積極的に介護予防に取り組むと同時に、介護に関する疑問やお悩みを解消し、より負担が少ない介護生活につなげていきましょう。

Q1

そろそろ我が家も？日常生活で筋力や体力の衰えが進んでいる気がするけど、とりあえず念のために申請しておこうかな？

Q2

介護保険を申請してケアマネージャーを付けておいたほうが良いって聞いたけど？

Q3

入院の治療がひと段落し、退院することになったが自宅での生活に介護が必要。どんな手続きが必要なの？



A1

日常生活に何らかの支障ができ、介護保険サービスを利用したいときに申請することをお勧めします。(必要な時の心身の状態が介護度には重要!)迷ったときは、かかりつけの医師や、地域包括支援センターにご相談ください。

A2

申請をして、介護認定を受けただけではケアマネージャーはつきません。介護保険サービスを利用する時にケアマネージャーが担当になります。

A3

町介護保険係窓口で要介護認定の申請を行い、認定調査を受けましょう。

介護保険申請から認定までのながれ

1. 主治医を決める

まずは要介護度を判断する材料の一つとなる意見書を書いてくれる主治医を決めましょう。普段から決まったかかりつけの医師がいる場合は、介護申請に必要な意見書を書いてもらえるか確認してください。

2. 町介護保険係窓口で手続きを行う

申請書に必要事項を記入してもらいます。ご本人のほか、ご家族も申請できます。ご本人の介護保険証(緑色)をお持ちください。

3. 認定調査を受ける

申請後、1~2週間ぐらいのうちに認定調査員が要介護者の心身の状態について聞き取り調査を行うため、自宅などへ訪問します。(事前にご本人やご家族などと訪問する日時を決めます。)

4. 認定結果の通知

調査が終わると、最短で1か月後に、認定結果がでます。(訪問調査の結果や主治医意見書などをもとに認定審査会によって専門家が審査を行います。) 要介護度がわかる通知は郵便で届きます。

問い合わせ先 健康福祉課 介護保険係 地域包括支援センター ☎ 30-6000

第1回定例会 議案等審議結果一覧

議案名	議員名	結果			高橋智恵子	岡部弘安	鶴岡喜豊	池沢俊雄	三枝新一	山崎悦功	本吉敏子	星野一成	月岡清孝	柴田孝	古坂勇人	
		議決結果	賛成	反対												
議案第5号	長柄町家庭的保育事業等の設備及び運営に関する基準を定める条例の一部を改正する条例の制定について	原案可決	10	0	○	○	○	○	○	○	○	○	○	○	○	—
議案第6号	令和3年度長柄町一般会計補正予算(第10号)	原案可決	10	0	○	○	○	○	○	○	○	○	○	○	○	—
議案第7号	令和3年度長柄町国民健康保険特別会計補正予算(第2号)	原案可決	10	0	○	○	○	○	○	○	○	○	○	○	○	—
議案第8号	令和3年度長柄町農業集落排水事業特別会計補正予算(第1号)	原案可決	10	0	○	○	○	○	○	○	○	○	○	○	○	—
議案第9号	令和3年度長柄町介護保険特別会計補正予算(第4号)	原案可決	10	0	○	○	○	○	○	○	○	○	○	○	○	—
議案第10号	令和3年度長柄町浄化槽事業特別会計補正予算(第2号)	原案可決	10	0	○	○	○	○	○	○	○	○	○	○	○	—
議案第11号	令和3年度長柄町後期高齢者医療特別会計補正予算(第1号)	原案可決	10	0	○	○	○	○	○	○	○	○	○	○	○	—
議案第12号	令和4年度長柄町一般会計予算	原案可決	10	0	○	○	○	○	○	○	○	○	○	○	○	—
議案第13号	令和4年度長柄町国民健康保険特別会計予算	原案可決	10	0	○	○	○	○	○	○	○	○	○	○	○	—
議案第14号	令和4年度長柄町農業集落排水事業特別会計予算	原案可決	10	0	○	○	○	○	○	○	○	○	○	○	○	—
議案第15号	令和4年度長柄町介護保険特別会計予算	原案可決	10	0	○	○	○	○	○	○	○	○	○	○	○	—
議案第16号	令和4年度長柄町浄化槽事業特別会計予算	原案可決	10	0	○	○	○	○	○	○	○	○	○	○	○	—
議案第17号	令和4年度長柄町後期高齢者医療特別会計予算	原案可決	10	0	○	○	○	○	○	○	○	○	○	○	○	—
議案第18号	職員の育児休業等に関する条例の一部を改正する条例の制定について	原案可決	10	0	○	○	○	○	○	○	○	○	○	○	○	—
議案第19号	令和3年度長柄町一般会計補正予算(第11号)	原案可決	10	0	○	○	○	○	○	○	○	○	○	○	○	—
発議案第1号	ロシアによるウクライナへの軍事侵攻に抗議する決議	原案可決	10	0	○	○	○	○	○	○	○	○	○	○	○	—

※ ○…賛成、×…反対、欠…欠席、退…退席、除…除斥、議長は裁決に加入しないため「—」で表示

専決処分

承認第1号 専決処分の承認を求めることについて

令和3年度長柄町一般会計補正予算(第8号)

一般会計の歳入歳出予算にそれぞれ3,667万3千円を追加し、補正後の予算総額を52億3,506万1千円と専決処分をしたものです。

内容は、子育て世帯に対して、臨時かつ特別な給付措置を行うものとして、11月臨時議会で現金5万円分の予算を計上したが、国の方針転換によりクーポン5万円分の現金への変更及び一括給付が認められたことから、昨年中の一括給付に取り組むものとして予算を計上したものです。

承認第2号 専決処分の承認を求めることについて

令和3年度長柄町一般会計補正予算(第9号)

一般会計の歳入歳出予算にそれぞれ9,038万1千円を追加し、補正後の予算総額を53億2,544万2千円と専決処分をしたものです。

内容は、非課税世帯や家計急変世帯に対して、臨時かつ特別な給付措置を行うとともに、ワクチンの集団接種において、国から医師や看護師に対する謝金の交付を認める旨の通知があったことから、交付することとして予算を計上したものです。

条例の一部改正

議案第1号 長柄町浸水警戒区域に関する条例の制定について

令和元年10月の豪雨災害を受け、これと同規模の降雨に対して浸水被害ゼロを目指して現在進めている一宮川水系流域治水プロジェクトを推進するにあたり、建築基準法に基づく災害危険区域の指定をすることが事業の要件となっていることから、建築に関する制限をするため条例を制定するものです。

議案第2号 職員の分限に関する手続及び効果に関する条例の一部を改正する条例の制定について

現状の条例では、職員が過って事故を起こし禁固以上の刑に処せられた場合、事情を考慮することなく当然に失職することになります。

地方公務員法において、職員の失職に関する特例を条例で定めることができるとされており、今回の改正はその特例を設けるものです。

議案第3号 長柄町国民健康保険税条例の一部を改正する条例について

全世代対応型の社会保障制度を構築するための健康保険法等の一部を改正する法律、同じく同法律に係る関係政令が公布されたことに伴い改正を行うものです。

主な改正内容は、国保加入世帯に未就学児がいる場合は、均等割額を減額するものです。

議案第4号 長柄町特定教育・保育施設及び特定地域型保育事業の運営に関する基準を定める条例の一部を改正する条例の制定について

特定教育・保育施設及び特定地域型保育事業の運営に関する基準及び子ども・子育て支援法施行規則の一部を改正する内閣府令が公布され、デジタル化の推進に伴い書面等によることが規定又は想定されているものについて、電磁的方法による対応も可能となる規定について条例の一部を改正するものです。

議案第5号 長柄町家庭的保育事業等の設備及び運営に関する基準を定める条例の一部を改正する条例の制定について

第6章雑則に第49条電磁的記録として、家庭的保育事業者等における諸記録の作成、保存等のうち、書面で行うこととしているものについて、書面に代えて電磁的記録により行うことができることとした規定及びその他規定の整備を行うものであります。

議案第18号 職員の育児休業等に関する条例の一部を改正する条例の制定について

「育児休業、介護休業等育児又は家族介護を行う労働者の福祉に関する法律及び雇用保険法」の一部を改正する法律が改正されたことに伴い、所要の改正を行うものです。

補正予算

議案第6号 令和3年度長柄町一般会計補正予算(第10号)

補正額は1,291万6千円の増額で、補正後の予算総額は53億3,835万8千円となります。
主な内容は、年度末における実績に伴う諸経費の調整を会計全般にわたり行うものです。

議案第7号 令和3年度長柄町国民健康保険特別会計補正予算(第2号)

補正額は4,435万円の増額で、補正後の予算総額は9億9,160万8千円となります。
主な内容は、保険給付費の増によるものです。

議案第8号 令和3年度長柄町農業集落排水事業特別会計補正予算(第1号)

補正額は188万円2千円の減額で、補正後の予算総額は5,371万8千円となります。
主な内容は、年度末にあたり各経費の精算を行うものです。

議案第9号 令和3年度長柄町介護保険特別会計補正予算(第4号)

補正額は891万5千円の追加で、補正後の予算総額を8億824万2千円となります。
主な内容は、保険給付費の減によるものです。

議案第10号 令和3年度長柄町浄化槽事業特別会計補正予算(第2号)

補正額は826万円の減額で、補正後の予算総額は6,769万円となります。
主な内容は、浄化槽設置工事費の減によるものです。

議案第11号 令和3年度長柄町後期高齢者医療特別会計補正予算(第1号)

補正額は459万円の減額で、補正後の予算総額は9,531万円となります。
主な内容は、後期高齢者医療広域連合納付金の減によるものです。
※議案第6号から第11号まで会議規則第37条により一括議題としました。

議案第19号 令和3年度長柄町一般会計補正予算(第11号)

補正額は116万円を追加し、補正後の予算総額は53億3,951万8千円となります。
主な内容は、新型コロナウイルス感染症対策地方創生臨時交付金において、国から追加の内示額が示されたため、防災力向上事業として避難所にジェットヒーターを配備するものです。

議員発議

発議案第1号 ロシアによるウクライナへの軍事侵攻に抗議する決議

本年2月24日、ロシアはウクライナへの軍事侵攻を開始し、両国軍の間の激しい戦闘により、子どもを含む民間人に多数の死傷者を出している。今回の軍事侵攻は、ウクライナの主権、領土の一体性への侵害、武力の行使を禁ずる国際法の深刻な違反に留まらず、国際的な秩序を支える根本原則を揺るがすもので、断じて許されず、厳しく非難する。

よって本町議会は、ロシアによるウクライナへの軍事侵攻に対し厳重に抗議するとともに、ウクライナの平和のため、戦闘の即時停止やロシア軍の完全撤退に向けて、各国が一体となり取り組むよう強く訴える。

一般質問

—議員3名が町政を問う—

柴田 孝議員（二問一答方式）

1. 持続可能な町づくりにについて

問 議員

地域再生法の後続的な地区やモデル地区として位置づけるなど、土地利用計画構想の策定について検討してきたか。町に適した企業へのアプローチをどのようにしてきたか伺う。

答 町長

長柄町第5次総合計画で、従来からの土地利用構想に加えてイメージ図を加えた。長柄町都市マスタープランの総合計画を簡素な形で更新したもので、今後の都市的土地利用の需要拡大に合わせ計画的に土地利用の転換を図るとして新構想を補完するものであ

る。

本町に適した企業へのアプローチについては、企業側から問合せや相談があれば、できる限り応援をしている状況であり、特定した企業に対してしたことはない。農地の計画的な土地利用の転換について実務的な調査、情報収集を開始したいと考えている。

2. 学校教育の充実について

問 議員

子供たちにとっては相談相手をなくして孤立するなど少年非行や犯罪等につながりかねない状況にあるのではないかと思う。そこで5点伺う。

①スクールカウンセラーの役

割について。

②いじめ防止・早期発見における生活アンケートの結果による対処はどのように行ったか。

③スクールカウンセラーへの相談件数と相談に応じた対応はどのようにしたか。また、教育委員会は生活困窮者の状況を把握しているか。

④保護者や教職員からの相談や問い合わせはあったか。

⑤教育現場内と教育委員会及び相談相手とどのように対応をしたか。

答 教育長

①児童・生徒、保護者、教職員に対しカウンセリングや見立て、助言、援助を含めた検討等を行うことで問題の早期発見、早期対応や緊急時の対応を図り、学校全体を支援する。また、児童・生徒への心理教育や学級環境の調整、教職員の研修等も行う。

②気になる児童・生徒には面談をしている。また、悩み相談箱を設置し素早く対応している。また、SOSの出し方

教育を行っている。

③4月から12月までの相談件数は、中学校25件。内訳は生徒8件、保護者3件、教職員14件。小学校66件。内訳は児童7件、保護者19件、教職員40件である。必要に応じ、関係部署、関係機関、保護者と連携を取り合い、丁寧に対応している。

生活困窮者の状況は把握していない。保護者の求めに応じ、要保護・準要保護児童生徒就学援助等で経済的負担の軽減を図っている。

④⑤保護者からの相談や問合せは多数ある。不安の解消や生じた課題の解決に向け丁寧に対応している。内容により、教育委員会の職員も面談に参加し対応している。また、教職員からの相談、問合せも多数ある。学校で判断に迷うような事案が生じた場合、連絡を受け迅速に対応している。

3. 防災対策について

問 議員

①流域治水事業について、本町の浸水被害対策とする上流域の事業計画策定が急務と考えるが見解を伺う。

②配布した防災マップを見ていないとの多くの声を聞く。一層の啓発や周知を推進すべきと考えるが見解を伺う。

答 町長

①上流域における流出抑制対策は流域治水の要であると考え。地元の皆様のご意見が実現するよう、取り組んでいきたい。

②地域や団体の自主的な防災講習会に積極的に関与するとともに、情報発信に努めて一層の啓発や周知をしていきたい。



本吉 敏子 議員 (一問一答方式)

1. 子育て支援について

問 議員

①幼児家庭支援事業で使用済み紙おむつ用ゴミ袋を無償配布の対象者は何名か。

②こども園では使用済み紙おむつをどのように処理しているか。

③現在コロナ禍でもあり、衛生上こども園で使用済み紙おむつを処理することを提案するが見解を伺う。

答 町長

①本年1月31日現在、0歳児24名、1歳児17名が対象となっている。

②使用済み紙おむつは保護者に持ち帰ってもらっている。

③集団感染リスク回避、子供の成長の共有、公共交通機関を利用してはいる家庭がないことから、こども園での処理は考えていない。

問 議員

こども園で処理してほしいという方がいるのかアンケート調査してみたいかがかか。

答 こども園長

協議して検討したい。

2. 子どもの出生届からおくやみまでの広報について

問 議員

①子どもが生まれたら出生の手続きを、家族が亡くなった場合は遺族が手続きを行うが、本町ではどのような対応を行っているか。

②必要な手続きや届け出をまとめた手続きガイドの作成と町HPのライフイベントに掲載することを提案するが見解を伺う。

答 町長

①届出は、戸籍法に基づいて対応している。出生は、医療機関で妊娠が判明したら、母

子健康手帳の交付を役場で受けるが、その際に子育て支援ガイドブックを配布。出産後は、医師の出産証明と母子健康手帳を持って、出生届を提出していただく。

②リーフレット等を充実させて、町HPに早い段階で掲載し充実させていく。

問 議員

町民の負担軽減の意味から書かない窓口の導入する考えはないか伺う。

答 町長

現段階では免許証・マイナンバーカードを用いての支援のシステムを導入し試行的にやってみよう。

3. 地方創生臨時交付金の活用について

問 議員

①新型コロナウイルスの感染者や濃厚接触者になり収入が減少した人たちにに対する助成制度は。

②全町民に還元できる施策があるか。

答 町長

①新型コロナウイルス感染症対応休業支援金・給付金、小学校教育等対応助成金、子育て世帯生活支援特別給付金、子育て世帯への臨時特別給付金及び住民税非課税世帯等に対する臨時特別給付金などがある。

②現状は考えていない。

4. 通学路の整備について

問 議員

①八街市の事故を受けて通学路の合同点検が行われたが、現在の対策状況を伺う。

②危険箇所への安全対策はいつ完了する予定か。

③通学路に特化した補助制度が新設されたが、どのような対策を考えているか。

答 教育長

①報告した29箇所のうち、着手した場所は28箇所である。

②早期に完了するよう取り組んでいく。

③町道に関する課題点は、主に維持的な対策であったた

め、早急な安全対策を講じることができた。

補助制度の要件に合致するものは活用し、安全対策に取り組んでいく。

5. 除雪作業の体制について

問 議員

町の除雪作業は町内業者が割り当てをされていると思うが、内容を伺う。

答 町長

町内土建組合8社と災害協定を締結し、主要な幹線道路について、通行の確保に努めている。

集落内道路全てに対応することは出来ないため、共助や道路愛護の精神により、集落内の対応をお願いしている状況である。

また、被害の状況により緊急性の高い案件は、個別に対応したい。



高橋 智恵子 議員（一問一答方式）

1. 住みやすいきれいな町づくりのために

問 議員

道路愛護について3点伺う。

①アンケート調査の内容と結果検証はどのようなになっているか伺う。

②各自治会によってどのような取組をしているか、例を挙げてお聞きしたい。

③2月と8月に行わなければいけない理由があるのか。または、今後検討していくか。

答 町長

①③主な内容は、実施時期と回数について伺うもので、時期と回数ともに適当であるかと、約8割の愛護会から回答があった。

前回5年前の調査においても同様の傾向であったが、一

部の方々から、実施時期等について意見があったので、2月、8月の第1日曜日を基本とした上で、日時の変更について事前の申し出により対応している。

一方で、現行の農繁期前の実施が、自治会の行事とも関連しているため望ましいとの意見が多数を占める結果となった。

②高所作業車を手配して道路に覆いかぶさっている樹木を伐採したり、重機を使用して道路や路肩を補修したりしている自治会も巡回の中で見受けられた。

問 議員

粗大ごみや不法投棄と思われるゴミ等が山のように捨てられている箇所が町内に何カ所もあるが、行政としての取り組みを伺う。

答 町長

6名の不法投棄監視員が毎月、巡回パトロールを実施している。パトロールの際には、県地域環境保全課や茂原警察署にも同行いただき、指導の徹底などパトロールの強化に取り組んでいる。あわせて不法投棄について、自治会を通して全町民で監視、通報等の活動を啓発し、町ぐるみで環境保全に向け、不法投棄の拡大防止に取り組んでいきたい。

問 議員

総合計画にもあるように「美しく安全な町づくり」のため更なる施策は考えているか伺う。

答 町長

環境保全について地域住民の意識醸成のため、小中学生と保護者、地域の生涯クラブの方々にお話し、まち美化活動を町ぐるみで推進している。引き続き、職員による不法投棄物の回収や監視。パト

ロールの強化に取り組むとともに、美しい町づくりを進めるため、環境美化に努める。

2. 変化の激しい時代を生きる子供たちのために

問 議員

①将来の変化が予測困難な時代を生き抜くための、生徒たちに必要な力を育むために、学校教育としてどのように取り組んでいるか、または準備しているか、長柄町の生徒の特性を考慮したうえで考えを伺う。

②長柄中学校で実施されていた職場体験は、キャリア教育として成果を上げているか伺う。

答 教育長

①職員からは、長柄中の生徒は「素直で落ち着いている」、「授業中説明をしっかりと聞いている」というような声がかかる。また、「積極性にやや欠ける」、「自分の考えを発表

したりまとめたりすることがやや苦手」という声も聞く。

そのような課題の解決に向け、学校では、自他の尊重のため、道徳の教材を工夫し豊かな心の育成を図ったり、各教科の授業の最後に、自分の言葉でまとめを書かせたり、発表する場を意図的に設けたりしている。自信を持ち、考えを他人に伝えることができるよう、継続して支援していく。

②体験後の生徒から、「体験してみても働くことの大変さや工夫していることが分かった」、「物をつくったり売ったりすることの大変さが分かった」などといった感想がある。キャリア教育の推進に職場体験はとても効果があると考えている。



予算常任委員会

・令和4年度予算が可決されました

去る3月4日、7日に開催された予算常任委員会で第1回定例会により付託された「令和4年度予算審査」を行い、16日の本会議にて総務事業並びに住民教育所管の予算を可決しました。また、各常任委員会での主な質疑応答は以下のとおりです。

総務事業常任委員会質疑応答

(本吉委員長、三枝副委員長、古坂委員、柴田委員、岡部委員)

質 疑	住宅新築補助金と住宅リフォーム補助金について、建築資材の高騰に伴い補助率を上げるのか。
答 弁	補助率を上げることは考えていない。
質 疑	広報の発行部数と配布先を教えてください。
答 弁	発行部数は3000部を予定している。配布先は自治会及び事務連絡班、それ以外に町内の公共施設、病院、老人福祉施設、コンビニ、農協、郵便局等に配布している。
質 疑	特産品開発業務の予算運用を聞きたい。
答 弁	町内の特産物を使い、千葉大生など若者たちの新たな発想で商品開発ができればと考えている。
質 疑	自主防災組織に参加する自治会は増えないのか。
答 弁	現在33自主防災組織を設置済みであり、令和2・3年に自治会から相談はあるが新型コロナウイルス感染症の影響で役員が集められない等の理由により、新規設置に至っていない。
質 疑	自主防災組織の自主的な活動を促す地元役割や地域によってばらつきが出ると思うが、文書の周知だけでなく、地域が動きやすい工夫をしてもらいたい。
答 弁	本来であれば年1回防災訓練に参加していただいていたが、令和元年災害や新型コロナウイルス感染症の関係で実施できなく、今後検討していく。
質 疑	防犯灯のLEDへの交換率を教えてください。
答 弁	町内に概ね1500台の防犯灯があり、その内LEDが1400台、残り100台前後が蛍光灯となっている。
質 疑	観光協会の事業内容を教えてください。
答 弁	主な事業としては、宣伝広告である。詳しく説明するとラジオでの放送や、フリーペーパー、道の駅などの観光協会員の情報を掲載している。
質 疑	農林業振興事業補助金について、営農組合や個人でこういった縛りがあるのか。
答 弁	年間500万円の補助を上限としており、5年間で2500万円を限度としている。購入するものについては、過去に購入した記録の確認を行っている。また、現在使用しているものについては下取りの有無、提出された見積りについては、適正価格の調査をしている。
質 疑	昨年度都市農村交流センター管理運営委員会で上がった補修箇所について予算に反映されているのか。
答 弁	予算書に計上しているのは通常の修繕となっている。都市農村交流センター運営委員会で協議のうえ、既存施設の除却や更新について、これから計画を立て協議をしていく。
質 疑	実施計画で町道3004号線のラウンドアバウトが位置づけられているが、予算に計上されていない理由を教えてください。
答 弁	予算査定時に地元への説明会が開催されていないため、必要に応じ、補正予算で対応したい。
質 疑	住宅用設備等脱炭素化促進事業補助金とはどういうものか。
答 弁	蓄電池やエネファームの設置に対する補助金となる。
質 疑	交通安全プログラム対策工事とはどういうものか。
答 弁	毎年8月に警察及び学校並びに千葉県の手続きで通学路の点検を行い、安全施設や区画線の設置などの工事費になる。
要 望	環境保全の観点からプラスチックゴミ等の処理関係で再資源化や再分別を検討していただき、地球全体の問題として費用対効果関係なく取り組まれない。

住民教育常任委員会質疑応答

(星野委員長、池沢副委員長、月岡委員、鶴岡委員、高橋委員)

質 疑	長柄小学校の水道配管の在り方について、その後の経過を伺いたい。
答 弁	現在、過去の経緯や現状の把握をし、広域水道部と協議を予定している。工事の実施については、学校施設の今後の整備計画と併せて調整し、検討したい。
質 疑	日吉小学校の職員トイレと児童の更衣室の工事費を算出するための設計業務委託費について、業者からの提案型事業とすることで、委託費を削減できるのではないか。
答 弁	工事に伴う図面の作成等、専門的な知識が求められること及び、公共工事として適切に入札を行う観点から、設計業務を委託することとしている。実施に際し出来る限り経費を削減できるように努めていく。
質 疑	公民館費の増額について、その内容を伺いたい。
答 弁	新公民館に業務が移るまでに、現公民館と新公民館の両方に施設管理業務などの経費がかかるため増額となっている。
質 疑	町民全体の医療給付費合計金額が下がっているが、1人当たりの医療給付費が増加している理由は何にか。
答 弁	年齢の上昇とともに、医療も高度になるため、高齢化率の上昇とともに医療給付費も増加している。
質 疑	人間ドック補助が1人5万円上限となっているが、人間ドックや脳ドックを受けるにはいくらかかるのか。
答 弁	人間ドック1人当たりの平均は55,000円程度であり、その内38,000円を補助している。脳ドックについては、受ける方がいないため把握していない。
質 疑	こども園給食調理業務は令和4年度から民間委託となるが適正な人員配置がなされるのか。
答 弁	責任者、副責任者、調理員については正規職員とし、現在園で従事している会計年度職員の1名は今後も従事する予定であり、その他無資格及び未経験の者についても、事前に一定の研修を受けることとなっている。
質 疑	社会福祉協議会への補助金について昨年度の繰越金が3,000万円程度ある。特別会計と一般会計を融通させることにより減額できるのではないか。
答 弁	社会福祉協議会が、法人公営企業会計であることから、今後精査し、対応していく。

議員の辞職

3月31日、町議会議員山崎悦功氏から辞職願が提出され、地方自治法第126条の規定により、議長が許可し、3月31日をもって議員を辞職しました。

**新型コロナウイルス感染症予防のため
傍聴席は制限させていただきますので
ご理解ご協力をお願いします**
(次回定例会は6月7日(火)からの予定です。)

議会本会議の会議録を長柄町ホームページにて公開していますので、是非ご覧ください。

町民の皆様方のご意見、ご要望等ありましたら議会事務局までご連絡いただければ幸いです

問い合わせ先 議会事務局 ☎ 35-2438



えすでいーじーず なごら SDGs 通信

第8回

目標5. ジェンダー平等 を実現しよう



長柄町タウンアドバイザー
田島 翔太

今月は「目標5. ジェンダー平等を実現しよう」を取り上げます。女性や女の子に対する差別をなくすための目標です。

SDGs は貧困や飢餓などの課題に対して、私たちに大きな変革を求めています。そのためには、女性のエンパワーメント（権限を与えること）が不可欠です。しかし、世界で女性や女の子に対する差別が多く残っています。一例として、世界では一生学校に通うことができない女の子は男の子の約2倍いると言われています。143カ国が憲法において男女平等を保障している一方、52カ国は男女平等に取り組んでいません（2014年時点）。日本では、衆議院議員に占める女性の割合は9.9%で、世界165位です。民間企業における女性管理職の割合は13.3%と、世界的には低い水準です。男女間の給与格差は、男性を100とすると女性74.3というデータがあります。このように、社会的・文化的な男女の差別がおこな

われている現状のことを、「ジェンダー差別」や「ジェンダー格差」と呼びます。

日本のジェンダー格差の要因の一つに、仕事と生活の調和（ワークライフバランス）がしづらい環境・慣習があります。ワークライフバランスの改善に向けて、夫の家事・育児時間、男性の育児休業取得率、女性の出産前後の就業継続率などは徐々に増加しています。しかし、個人の努力では限界もあり、国を挙げてジェンダー格差をなくすための抜本的な改革が求められています。

（出典）UN WOMEN「目標5：ジェンダーの平等を達成し、すべての女性と女児のエンパワーメントを図る」、
内閣府男女共同参画局「男女共同参画白書」

空き家、空き地の情報をお寄せください

町では、空き家バンク・空き地バンクを運営しています。これまでに92件の空き家の登録をいただき、75件のご成約がありました。

町内に空き家・空き地（農地を除く）をお持ちの方、近くに所有者不明の空き家・空き地がありお困りの方がいらっしゃいましたら、お気軽にご連絡ください。



問い合わせ先 長柄町移住定住コーディネーター ☎ 35-2110
(月・水・金曜日 9:00～15:30)

子宮頸がん・乳がん検診の個別検診

対象者 子宮頸がん検診：20歳以上の方
乳がん検診：30歳以上の方
(エコー検診：30～39歳・マンモグラフィ検診：40歳以上)

料金 3,000円

実施期間 令和4年6月～令和5年2月末(休診日除く)

実施場所 契約医療機関(詳細はお問い合わせください)

受診までの流れ

- ①健康福祉課健康管理係に申し込みを行い、必要書類を受け取ります。
※検診の種類によっては受診できない場合があります。
詳細は下記の注意事項をご確認ください。
- ②医療機関に予約を入れます。
- ③必要書類を持って、医療機関で検診を受診します。
- ④検診結果が町から通知されます。



注意事項 以下の項目に該当する方は検診を受診できません。

- ・治療中の方 ・自覚症状のある方
- ・妊娠中の方(エコー検診を除く)
※マンモグラフィ検診のみ、以下の方も受診できません。
- ・授乳中の方 ・シャントチューブやペースメーカーの入っている方

無料クーポン券の対象となる方は、個別検診も無料で受診できます。

・子宮頸がん検診：20歳 ・乳がん(マンモグラフィ)検診：40歳

詳細は5月末にクーポン券の対象となる方に通知しますので、ご確認ください。

6月の保健事業のお知らせ

事業名	実施日	受付時間	対象者	場所
大腸がん検診	14日(火) 15日(水) 23日(木) 24日(金)	9:00～11:30 ※地区ごとに指定された 時間に検体をお持ちく ださい。	40歳以上の男女	保健センター

※詳細は個別通知します。

※新型コロナウイルス感染症の拡大状況により、変更となる場合があります。

令和4年7月1日付採用

長柄町社会福祉協議会 職員を募集します

【業務、募集人員、応募資格】

業務	募集人数	応募資格
事務局業務	若干名	(ア) 平成4年4月2日以降に生まれた方 (イ) 普通自動車運転免許を取得している方 (ウ) Word、ExcelなどP C操作ができる方

社会福祉主事任用資格、社会福祉士等の各種資格取得者優遇

【選考日時・場所】

- (1) 第1次選考 6月11日(土) ・筆記試験 ・作文試験
 (2) 第2次選考 6月22日(水) ・面接試験 ※詳細については、第1次試験合格者に個別通知します。
 (3) 選考場所 第1次試験、第2次試験とも「長柄町福祉センター」

【受付期間】 5月19日(木)から6月2日(木)まで

【募集案内及び申込書の配布】

本会のホームページからダウンロードしてください。また、長柄町社会福祉協議会(長柄町福祉センター内)で配布しますので、本会の窓口まで取りにお越しください。

本会の事業概要は、(ホームページ) <http://www.shakyo.or.jp/hp/649/> をご覧ください。

【申込先】

〒297-0218 千葉県長生郡長柄町桜谷712 長柄町福祉センター内
 社会福祉法人長柄町社会福祉協議会 ☎ 0475-30-7200 FAX 0475-30-7201

赤十字活動資金へのご協力をお願いします

日本赤十字社千葉県支部は、「災害からいのちを守る赤十字」として、災害発生時や感染症流行下における医療救護活動や救援物資の配布、平時には、いのちを救う救急法等の赤十字講習会及び防災・減災活動の普及、赤十字ボランティアの育成等の人道的活動に取り組んでいます。

これらの人道的活動は、国や県からの公的資金によらずに、皆様からお寄せいただく活動資金によって支えられています。

つきましては、赤十字の活動をご理解いただくとともに、赤十字活動資金へのご協力をよろしくお願いします。

☎ 日本赤十字社千葉県支部

☎ 043-241-7531

URL : <https://www.chiba.jrc.or.jp/>

<https://www.facebook.com/chibajrc/>





長柄町を元気にする会

活動報告 第12号 (2022年4月)

制作：長柄町を元気にする会事務局

4月はイベント出展にチャレンジ！

4月は町内外で開催されたイベントに参加し、長柄町のPRを行いました。今後もこのような活動を実施していく予定です。

4月2日(土)～3日(日)

長柄町都市農村交流ターミナル

ながらさくらマルシェ

太陽ファームキッチン&カフェのチラシ配りのお手伝いをしながら、小さくブースを構築し長柄町とこの会の活動のPRをしました。

町内外さまざまな方とお話することができ、とてもよい場になりました！



4月10日(日)

品川橋さくら咲くテラス

東京は品川にて「ながらとガラナ」無料配布。「このガラナはどこで買えますか?」「長柄町へはどうやって行くんですか?」と興味を持ってくださる方も少なくありませんでした！



#ながらの魅力語らせて

長柄の魅力

長柄にも春がやってきました。「秋元牧場」の桜の木も2019年の台風で多くの巨木が被害を受けましたが、今年も八重桜がきれいに咲きそろいました。広大な牧草地が広がり、まるで北海道に来たみたいと多くの来訪者を楽しませてくれています。牧草地の真ん中にあるそば処「長生庵」は隣接するそば畑で収穫したそばを味わうことができる食事処。産直広場「太陽」も新鮮な地元の産品を提供してくれます。一番のお勧めは、九十九里海岸を遠望できる「長生き展望台」。ここからの眺めるご来光は最高。是非、長柄町にお出かけください。



【ペンネーム】 マー君

【自己紹介】 移住28年、長柄にLOVE

長柄町を元気にする会事務局

電話番号 | 050-6873-3217

メール | nagaranogenki.pj@gmail.com

公式SNSもチェック！



facebook



Twitter



Instagram

おもな新着図書のお知らせ



■一般書

書名	著者名	書名	著者名
さばの缶づめ、宇宙へいく 鯖街道を宇宙へつなげた高校生たち	小坂 康之	包帯クラブ ルック・アット・ミー!	天童 荒太
クラウドの城	大谷 睦	風の港	村山 早紀
それぞれの風の物語 喫茶テンノットより	中場 利一	星巡る 結実の産婆みならい帖 2	五十嵐 佳子
看守の信念	城山 真一	幸村を討て	今村 翔吾
世界を変えた100のポスター 上 1651-1936年	コリン・ソルター	維新の終曲	岡田 秀文
世界を変えた100のポスター 下 1939-2019年	コリン・ソルター	午前0時の身代金	京橋 史織
青い雪	麻加 朋	母子草の記憶	小杉 健治
腎臓が寿命を決める 老化加速物質リンを最速で排出する	黒尾 誠	無明 警視庁強行犯係・樋口顕	今野 敏
獅子の寝床 神田職人えにし譚 4	知野 みさき	刑事弁護人	薬丸 岳
松葉の思い出 神田職人えにし譚 3	知野 みさき	ファズイーター	深町 秋生
空にピース	藤岡 陽子	シェア	真梨 幸子
ごんげん長屋つれづれ帖 4 迎え提灯	金子 成人	カムカムマリコ	林 真理子
燕は戻ってこない	桐野 夏生	阿茶	村木 嵐
漆花ひとつ	澤田 瞳子	髪結百花	泉 ゆたか
日窓 照れ降れ長屋風聞帖	坂岡 真	防災アプリ特務機関NERV 最強の災害情報インフラ をつくったホワイトハッカーの10年	川口 穰
コンクールシェフ!	五十嵐 貴久		

■児童書

書名	著者名	書名	著者名
1ねん1くみの女王さま 2 おたのしみ会で大さわぎ	いとう みく	3かいなかしたろか	石井 聖岳
いたずらぎつね	いもと ようこ	わたし、わすれものがおおいです。	のし さやか
ナイチンゲール	カンタン・グレバン	香君 上 西から来た少女	上橋 菜穂子
都会のトム&ソーヤ 19 日常	はやみね かおる	香君 下 遥かな道	上橋 菜穂子

図書用除菌BOXのご紹介

公民館の事務室前に図書を消毒できる「図書用除菌BOX」を設置しています。

1回に3冊から6冊程度、消毒することができますので、図書を借りる際などご利用ください。





【対象】住宅用・事業用
10kW未満

太陽光パネル

蓄電池

みんなでおトクに購入しませんか？

グループパワーで、かしこくチョイス。未来へつなぐおトクな一歩。



電気代節約はもちろん、災害時の停電対策にも！是非この機会をお見逃しなく。

購入プランは3パターン 割引率は他自治体の実績(令和3年度)

1

太陽光パネル

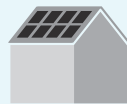

発電した電気を自家消費
電気代を節約！

2

太陽光パネル +
蓄電池
(ハイブリッド型)

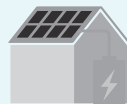

昼間発電した電気を
夜間に使えて、災害対策にも！

3

蓄電池
(ハイブリッド型/単機能型)



太陽光パネル既設
卒FITにオススメ！

他自治体令和3年度の実績では市場価格から約 **18%~28%** の割引が実施されました！

※1 株式会社資源総合システムの市場調査結果をもとに算出しています。 ※2 太陽光パネルの設置枚数によって価格・割引率が変動します。

太陽光パネル・蓄電池を県民みんなでおトクに購入する共同購入の参加者の募集を開始します。日々の生活に使う電気を自宅で発電できる太陽光パネル、そして発電した電気を夜間も有効に活用でき、災害にも安心な蓄電池。おうちの電気代の節約にもつながります。おうちでできるSDGs！この機会におトクに購入しませんか？



チーバくん

無料の参加登録をすると、ご自宅に導入した場合の見積もりが確認できます。

参加募集期間

4.26 ▶ 8.31
2022.スタート まで

参加登録しても太陽光パネルや蓄電池の導入契約義務はありません。

千葉県 みんなのおうちに太陽光

検索

参加登録・詳しい情報は専用WEBサイトからご確認を

<https://group-buy.jp/solar/chiba/home>

いますぐ登録





みんなの
おうちに
太陽光

太陽光パネル・蓄電池を共同購入で買うメリット

グループパワーで
ベストチョイスを
みんなで
まとめて
買うから
おトク

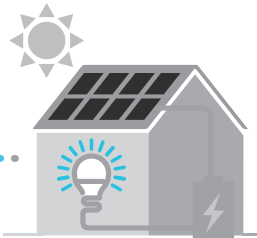

確かな実績の
販売施工事業者
による安心施工



登録・購入・
施工までしっかり
安心サポート

暮らしに節約と災害に安心を!太陽光・蓄電池のメリット

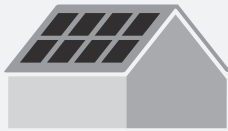

- 昼間発電した電気はリアルタイムで使用可能!
- 電気代を節約しながら、売電収入で購入費用を回収できます。
- 停電時は、自立運転機能に切り替えると停電用コンセントから1,500W相当の電気製品が使えます。
※製品により使用できる合計消費電力は異なります。



- 昼間発電した電気を蓄電池に貯めて夜間も使用可能!
- 停電時は、簡単な切替で貯めた電気を使えます。

例)7.04kWh容量フル充電されていた場合、テレビや携帯の充電、照明、冷蔵庫などの機器(約435W)を約12時間、連続使用可能。

お住まいの市町村等の助成金を利用できる場合があります。詳しくは専用WEBで

登録から購入までの流れ

—かんたん手続き—

まずは
無料登録!

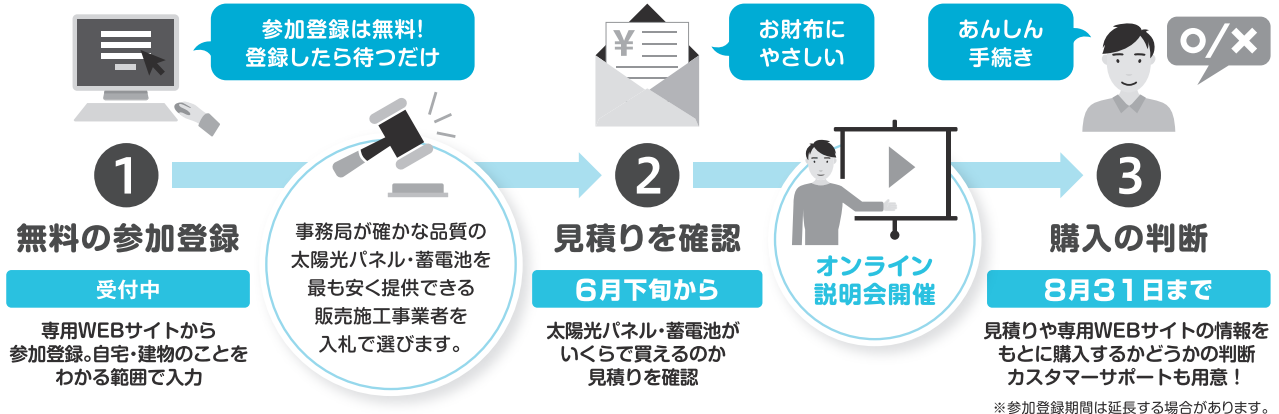

参加登録・詳しい情報は専用WEBサイトからご確認を

千葉県 みんなのおうちに太陽光

検索

いますぐ登録



<https://group-buy.jp/solar/chiba/home>

お問合せ窓口 千葉県みんなのおうちに太陽光事務局 ☎0120-758-300 10:00~18:00(土・日・祝日を除く)
本事業は千葉県とアイチューザー(株)が協定を締結して実施しています。

◆受験資格

- 令和4年4月1日時点で、高等学校又は中等教育学校を卒業した日の翌日から起算して3年を経過していない者(平成30年4月1日以降に卒業した者が該当。)及び令和5年3月までに高等学校又は中等教育学校を卒業する見込みの者
- 人事院が上記1に掲げる者に準ずると認める者

◆申込手続

1 申込方法

インターネット申込み
人事院ホームページ上の申込専用アドレスをご利用ください。



人事院国家公務員試験
【採用NAVI】

2 受付期間

6月20日(月)9:00から6月29日(水) [受信有効]まで

3 受験案内交付期間

5月6日(金)から6月29日(水) 9:00～17:00まで(土曜日及び日曜日を除く。)

4 受験案内交付場所

東京国税局又は最寄りの税務署
もしくは人事院各地方事務局(所)
(注)人事院ホームページからもダウンロードすることができます。

◆試験場所

幕張メッセ 国際展示場 展示ホール4国際会議場

◆願書の受付期間

5月30日(月)から6月3日(金)までの5日間(※受付期間内消印有効)

◆受付場所

住所が県内にある方は住所を管轄する保健所へ、住所が県外にある方は健康福祉部健康づくり支援課へ、簡易書留郵便で提出ください。

◆受験願書の配布

4月11日(月)から、千葉県長生保健所(長生健康福祉センター)で配布。(土日、祭日は除く)

☎ 千葉県長生保健所(長生健康福祉センター)地域保健福祉課 早川
☎ 0475-22-5914
FAX 0475-24-3419

◆令和4年度税務職員募集

税務職員は、国税局や税務署で、税務のスペシャリストとして法律・経済・会計等の専門知識を駆使して適正な課税を維持し、租税収入を確保するための事務を行います。

暮らしの情報

暮らしに役立つ情報をお届けします

行政書士電話相談会を実施します

千葉県行政書士会長夷支部では、心配事をお持ちの方のお役に立てればと電話相談会を実施します。

コロナウイルス感染症拡大防止のため、電話相談となります。

日時 6月19日(日)
9:00～12:00

費用 無料

相談内容 ・相続全般に関すること
・遺言に関すること
・農地法関係手続きに関すること

☎ 千葉県行政書士会 長夷支部
地区無料相談担当 今関雄一
☎ 0475-43-0202

◆令和4年度千葉県調理師試験

◆試験日
10月29日(土)

入札結果

事業名 日吉小学校職員トイレ及び2階児童用更衣室
改修工事設計監理業務
対象箇所 長柄町長富101
入札日 4月27日
契約金額 924,000円
契約業者 有限会社 日昭設計

事業名 長柄町福祉センター屋根・内装改修工事
対象箇所 長柄町桜谷712
入札日 4月27日
契約金額 9,130,000円
契約業者 鶴岡工務店

問い合わせ先 行政管財係 ☎ 35-2111



灯油・軽油 配達いたします

ご用命は、前日までにお電話ください!!

<受付時間> 9:00～17:00

日曜日はお休みしています

配達のご注文・洗車受付時間は

中部興産(株)まで

☎ 0475-35-3328

—信頼と巧みな技術をもってお応えします—



藤美建装

一般住宅塗装 / リフォーム工事

お客様のご希望に添えるように細かく丁寧な工事を心掛けています

TEL 0470-87-9939 FAX 0470-87-9959

■千葉県いすみ市岬町桑田1508-2

いすみ市 藤美建装



愛護動物を虐待したり捨てる(遺棄する)ことは犯罪です

- 愛護動物を虐待したり捨てたりすると、最大で1年の懲役または100万円の罰金が科せられます。
- 愛護動物を殺傷すると、最大で5年の懲役または500万円の罰金が科せられます。
- 動物の虐待・遺棄行為を見たら警察へ通報、確証が持てない場合や相談は最寄りの保健所、動物愛護センター又は警察までご連絡ください。

☎ 建設環境課 生活環境係
☎ 0475-35-2114

犯罪です。



動物の遺棄・虐待は

動物の遺棄・虐待は

罰則が強化されました。

●愛護動物を殺傷した場合
5年以下の懲役または
500万円以下の罰金
●愛護動物を虐待した場合
1年以下の懲役または
100万円以下の罰金

環境省 警察庁

内線2162・2163

- ※ 試験概要等の詳しい情報は、東京国税局ホームページ「採用関係お役立ちリンク集」をご確認ください。



採用関係お役立ちリンク集

- ☎ 東京国税局 総務部 人事第二課 試験係
☎ 03-3542-2111 内線2162

ミルクフェスティバル2022

6月1日の牛乳の日、6月の牛乳月間にちなみ、酪農業への理解向上と牛乳・乳製品の消費拡大のためのイベントを開催します。牛乳の試飲、県内酪農家を作るジェラートの販売、ポニーの乗馬、牛乳パックを使った工作体験など、牛乳を飲んで、食べて、学べるイベントが盛りだくさんです。

日時 6月4日(土)・5日(日)
10:00～15:00

場所 千葉県立北総花の丘公園Bゾーン(印西市原山1-12-1)

※入場無料

- ☎ 千葉県牛乳普及協会
☎ 043-228-7570
千葉県酪農農業協同組合連合会
☎ 043-312-8513

◆試験日

第1次試験 9月4日(日)
第2次試験 10月12日(水)から
10月21日(金)までのうち指定された日時

☎ 東京国税局 総務部 人事第二課 試験係

☎ (代表)03-3542-2111
内線2162

令和4年度 国税庁経験者(国税調査官級)募集

人事院では、30歳以上の社会人経験者を対象とした「国税庁経験者採用試験(国税調査官級)」を実施しています。

採用後は、税務大学校において約3か月の研修後、各国税局(国税事務所)が管轄する税務署に配属され、国税調査官又は国税徴収官に任用されます。

興味のある方は、東京国税局総務部人事第二課試験係までお気軽にお問合せください。

◆試験概要 今度の試験概要は、7月以降に人事院及び国税庁ホームページへ掲載予定。

☎ 東京国税局総務部人事第二課試験係

☎ 03-3542-2111

町内から梅の実を募集 お持ちいただければ買取りいたします

長柄ダムのほとりにある「長柄太陽ファーム加工場」
長柄町の木「梅」を使った特産品を作っています。
お持ちいただく際は、事前にご連絡をいただきますようお願いいたします。
受付 9:00～15:00(水・日曜日休み)

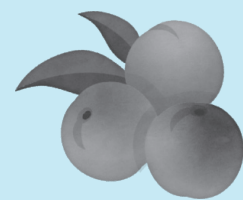

☎ ながら太陽ファーム加工場
長柄町山之郷 337-11
☎ 36-5305 担当 小林

広報ながらに 広告を出しませんか



- 掲載料・1号広告(縦5cm×横18cm) 10,000円
・2号広告(縦5cm×横9cm) 5,000円
- 申込締切 広報発行日の30日前
- 申込方法 企画財政課窓口、電話、メールにて
- 申込先 企画財政課 企画広報統計係
☎ 35-2110

宅配ミネラルウォーター

長柄町に water*net 千葉プラントが OPEN !!

SAIDA千葉プラントでは 安全・安心なミネラルウォーターを製造・販売しています。



皆様へ美味しいミネラルウォーターをお届けできるように一生懸命頑張ります。
SAIDA どうぞよろしく申し上げます。

TEL 0475-47-2861(代)

SAIDA千葉プラント 千葉県長生郡長柄町力丸783-1
齊田電機産業株式会社

<https://www.saida.co.jp/>

なから俳句

四月の句会より

高山 美津子

- 今月のお題
- ① 四月馬鹿
 - ② 花人
 - ③ 一字折込み「泉」
 - ④ 当季雑詠

清水 健治

- ① 気付かざる老ゆる早やや四月馬鹿
- ② 貧しさに耐へて今有り花の人
- ③ 散る桜優しく誘う泉川
- ④ 生きている証とぞ咲く老桜

花嶋 安美

- ① 影像の夢か現か四月馬鹿
- ② 花見人宙満開の中に居り
- ③ 思い出の姥湯温泉春の月
- ④ 用水路田へ次々と春の水

渡辺 みのる

- ① 血圧の異常な数値四月馬鹿
- ② 堤防を踏み固めゆく花見人
- ③ 温泉に浸るカピババ長閑なり
- ④ こじゆけいに呼ばれ山へと分け入りぬ

山根 義弘

- ① 四月馬鹿後味苦し嘘の味
- ② 花人を見る我も又花見人
- ③ フレノンや泉湧く先群がりて
- ④ 山風に野火ほづぼと肝冷やし

星野 唯次郎

- ① プーチンがロシア皇帝四月馬鹿
- ② 桜花散り小鳥の声のにぎやかに
- ③ 秀吉や大阪城の桜咲く
- ④ 春の水豊けき地へと駒帰し

- ① 何事もなかつた日なり四月馬鹿
- ② 花人のマスクから出る感嘆符
- ③ 城跡を仰ぐ山陰泉湧く
- ④ 春惜しむ旅行案内捨ておきて

大野 史恵

- ① うそのこと聞きつ気にせぬ四月馬鹿
- ② 大木の開花宣言桜人
- ③ ところらかや泉のほとり散策し
- ④ 何処かしこ辺り二面春最中

角田 揚子

- ① 四月馬鹿このまま居たきこの人と
- ② 生きてゆくリズム大事や花見酒
- ③ 頑固だけ残しておりぬ浅刺汁
- ④ 温泉は長柄の郷の春の水

白井 徳郎

- ① 四月馬鹿何も疲れて渡り鳥
- ② 世は満ちて四月の花園花守人
- ③ 風絶へて泉の水の神々し
- ④ 春空や陽のやさしくて誕生日

白鳥 紅星子

- ① 大統領知らぬが仏四月馬鹿
- ② 花につかれ花に誘われ花の句座
- ③ 日本は温泉大國花見風呂
- ④ 花いかだ二寸法師と旅に出る

山崎 清風

- ① ふたりの名樹に彫っている四月馬鹿
- ② 花人の静かに座する悲の斎場
- ③ こゝめんねとひとり黄泉路の花筏
- ④ 終幕は桜吹雪のしきりなる

長柄町ゲートボール協会 会員募集

ゲートボールは、直径10cmの紅白ボールをスティックで打ちます。コートに3つゲートがあり、通過すると得点になります。「カツン！」という打球音は日頃のストレス解消にいいかもしれません。一日の練習で「歩数計」は、4,000歩くらいを指します。誰でも気軽に楽しめる軽スポーツです。一緒にゲートボールを楽しみませんか？



▲ゲートボール会員



◀練習風景 (刑部支部)



▶練習風景 (長柄支部)

練習日

- 長柄支部 日時：毎週火曜日 9：00～14：30まで
場所：桜谷多目的広場
- 刑部支部 日時：毎週日曜日 13：00～15：00まで
場所：梅の木荘ゲートボール場

問い合わせ先

坪田 真人 (会長)

☎ 090-1810-8496

各種相談日程

【 町 】

心配ごと相談	5月20日(金)・7月20日(水)	10:00～15:00	福祉センター ☎35-0260
人権相談	6月20日(月)・8月22日(月)	10:00～15:00	//
	●いじめ ●扶養相続等の家庭問題 ●いやがらせ等の悩みごとに関する相談です。		
行政相談	5月20日(金)・7月20日(水)	10:00～15:00	福祉センター ☎35-0260
子どもの虐待などの相談	児童福祉法が改正されて相談先が広がりました。児童相談所や福祉事務所に加え、身近な市町村の窓口が子どもに関するあらゆる相談や虐待の疑い等の連絡も受け付けます。		健康福祉課 ☎35-2414

※心配ごと相談・人権相談・行政相談については、相談日に限り電話でのご相談も受け付けています。

【長生健康福祉センター：茂原市茂原1102-1 長生合同庁舎内】

不妊相談	地域保健福祉課までお問い合わせください。	(予約制)	
こころの健康相談	地域保健福祉課までお問い合わせください。	14:00～16:00(予約制)	
精神障害者社会復帰事業 (デイケアクラブ)	毎月 第2木曜日	10:00～14:00(登録制)	
エイズ・感染症・肝炎検査 (無料)	[即日検査] 毎月 第1・3火曜日	13:00～14:00(予約制)	地域保健福祉課 ☎22-5167
	[夜間検査] 偶数月 第3火曜日	17:30～18:30(予約制)	
骨髄バンクドナー登録受付	毎月 第1火曜日	10:00(予約制)	
腸内細菌検査(有料)	毎週火曜日(第5週を除く)	9:00～11:00	
家庭児童相談	月曜日～金曜日	9:00～17:00	
母子父子自立支援	月曜日～金曜日	9:00～17:00	
DV相談	来所相談：火曜日(予約制) 電話相談：月曜日～金曜日	9:00～17:00	専用電話 ☎22-5565
障がいのある人への差別に関する相談	月曜日～金曜日	9:00～17:00	専用電話 ☎26-1510

※該当日が祝日の場合は実施しません。※詳細については電話でお問い合わせください。

病気の豆知識

慢性C型肝炎



塩田記念病院
肝臓内科部長
兼 サイバーナイフ
センター部長
大木 隆正

慢性C型肝炎は、C型肝炎ウイルス(以下HCV)によって引き起こされる肝臓の持続的な炎症です。

HCVは、過去の輸血、注射針の使いまわし(予防接種など)によって感染します。現在は、きちんと対策されているため、そのような感染は非常に稀ですが、過去にHCVに感染したまま知らずに経過している方も多い病気です。

慢性C型肝炎は、多くの場合無症状です。肝臓の持続的な炎症には、あまり自覚症状が伴わないのです。慢性C型肝炎は、放置するとより重い肝硬変に進展し、最終的には肝癌が発生する危険もあります。

幸いなことに、現在は8-12週間のお薬の内服で、比較的簡単にHCVを治療できるようになりました。

過去にHCVに感染していると言われても症状が無いため放置している方、感染しているかどうか心配な方、検診で肝臓の数値が悪いのにそのまましている方、一度病院に相談にいらしていただくと良いと思います。検査及び治療は、すべて保険診療の範囲内となります。よろしくお願いたします。



医療法人 **SHIODA**
塩田記念病院
TEL 35-0099

編集後記

田植えに参加した子どもたちは、雨の中カエルを捕まえるのに大忙し!泥だらけの手から覗いてるカエルも、虫かごに入れて誇らしげに見せてくれた子どもたちも可愛らしく、楽しく撮影させていただきました。大人になってから触ると、ヒヤ〜って思うのはなぜでしょう。(M)

人口と世帯数

5月1日現在

人口 6,501人 -19
男 3,307人 -12
女 3,194人 -7
世帯数 2,946世帯 -2

4月中の動き

転入 18人 転出 26人
出生 0人 死亡 11人

今月の納税のお知らせ

軽自動車税 第1期

納付期限は、5月31日(火)です。

納め忘れのないようご注意ください。

※口座振替申込みの方は、納付期限の前日までに口座の残高確認をお願いします。



食生活改善健康づくり推進員
のすすめ!

かんたん

健康レシピ

新玉ねぎの
まるごとレンジ蒸し



ここがポイント♪

新玉ねぎは辛みが少ないので子どもにもおすすめです。また、ベーコンの上にとろけるチーズをのせたり、めんつゆの代わりにポン酢を使ったりすると、違った味が楽しめます。

☆栄養価(1人分) エネルギー 129kcal たんぱく質 4.9g 脂質 4.1g 塩分相当量 1.1g

<材料/4人分>

- ・新玉ねぎ.....200g
- ・ベーコン.....10g
- ・めんつゆ(3倍濃縮).....大さじ1/2
- ・かつお節.....1/2

◆作り方◆

- ① 新玉ねぎの皮をむいて根の部分を切り落とし、十字に切れ込みを入れる。
- ② 耐熱皿に入れ、ふんわりとラップをかけて電子レンジで4分ほど加熱する。(新玉ねぎ200gを600wのレンジにかける場合)
- ③ 一度取り出し、加熱した新玉ねぎの上に千切りベーコンをのせ、再度電子レンジで30秒ほど加熱する。
- ④ 盛り付け皿にのせ、めんつゆをかけ、かつお節をまぶす。

問い合わせ先 健康福祉課 健康管理係(食生活改善健康づくり推進員会事務局) ☎ 35-2414

各公共施設の
休館日

町公民館 5/23(月)・30(月)・6/6(月)・13(月) ※利用制限あり。
町福祉センター 詳細については電話でお問い合わせください。(☎35-3242)
都市農村交流センター 詳細については、電話でお問い合わせください。(☎30-7200)
毎週木曜日 ※詳細については電話でお問い合わせください。(☎35-0055)

こども急病電話相談

夜間、お子さんの具合が急に悪くなったときに、看護師や小児科医が電話でお子さんの症状を伺い、すぐに医療機関で受診した方が良いか、家で様子を見ても大丈夫か等をアドバイスします。

相談時間 毎日夜間 19:00～翌6:00まで
電話番号 #8000(プッシュ回線・携帯電話)
☎043-242-9939
(ダイヤル回線・#8000をご利用いただけない場合)

救急安心電話相談

救急車を呼ぶか迷ったら#7009へご相談ください。

相談受付日時
○月曜日～土曜日 18:00～23:00
○日曜日・祝日・年末年始・ゴールデンウィーク 9:00～23:00
電話番号
プッシュ回線・携帯電話 #7009
ダイヤル回線・IP電話・PHS ☎03-6735-8305

日曜・休日当番医案内

診療時間は
9:00～17:00までです。

救急患者の方が優先となります。
日曜・休日当番医は、変更となる場合があります。
中央消防署指揮情報係(☎24-0119)へお問い合わせください。

月/日	茂原地区	
	内科系	外科系
5/22	ポプラクリニック (23) 3111	公立長生病院 (34) 2121
5/29	穴倉病院 (24) 2171	穴倉病院 (24) 2171
6/5	穴倉病院 (24) 2171	穴倉病院 (24) 2171
6/12	鶴澤医院 (34) 2008	清水三郎医院 (25) 0776
6/19	穴倉病院 (24) 2171	穴倉病院 (24) 2171
6/26	鈴木医院 (22) 2630	公立長生病院 (34) 2121

長生都市夜間急病診療所案内

- 診療科目: 内科・小児科 受付時間: 19:45～22:45
茂原市八千代1-5-4(消防署裏) ☎24-1010
- 夜間急病診療テレフォン案内 19:00～翌6:00 ☎24-1011