

広報ながら

2

No.485
2023.2.17発行



議会だより
合併号

長柄中学校へ

車いすバスケットボールチーム
“千葉ホークス” 来校



千葉県による「パラアスリート学校訪問事業」で、
添田選手、千脇選手、植木選手、平山選手が来校され
1・2年生が競技用車いすを体験しました。

長柄町地域応援券 有効期限のお知らせ



長柄町地域応援券の有効期限は、**2月28日(火)**までとなっています。

有効期限を過ぎると利用できませんので、お早めにご利用ください。

問い合わせ先 産業振興課 商工観光係 ☎ 35-4447

お知らせ

一宮川流域を 特定都市河川流域に指定します

あらゆる関係者が協働する「流域治水」の取り組みをさらに推進するため、令和元年の豪雨で甚大な被害を受けた一宮川流域（茂原市、一宮町、睦沢町、長生村、長柄町、長南町の全部または一部）を、10月1日付けで特定都市河川流域に指定します。

指定されると、流域内の面積1000㎡以上の宅地開発、土地の舗装・締め固めなどの雨水の浸透を阻害する行為に当たって、浸水リスクを増やさないための施設の設置および知事の許可が必要になります。

※詳しくはホームページをご覧ください。

特定都市河川 一宮川 検索



問い合わせ先 千葉県河川整備課 ☎ 043-223-3446

検診希望調査書の返送はお済みですか？

1月上旬に各種検診の対象となる方がいる世帯の世帯主様宛に、令和5年度検診希望調査書を発送しています。この調査書をもとに、対象となる各種検診のご案内を発送します。

まだ返送がお済みでない方は、忘れずに返送をお願いします。



問い合わせ先 健康福祉課 健康管理係 ☎ 35-2414

長生郡市広域市町村圏組合 消防団定例表彰

長年の消防団活動への功績が認められ、多くの団員やその夫人が表彰を受けました。なお、第8支団（長柄町）で受賞された方々は次のとおりです。（団員敬称）



左から美濃川副分団長、平川副支団長、前田支団副本部長、入江分団長

【千葉県知事功労賞】

副支団長 平川 治久
分団長 入江 貴士

【千葉県消防協会功労賞】

支団副本部長 前田 昌利

【千葉県消防協会精勤賞】

副分団長 美濃川 和弥

【防災危機管理部長賞】

団員 池澤 暢晃
団員 山越 孝司

【管理者功労賞】

団員 古山 大悟
団員 宮田 恵一

【千葉県消防協会長生支部長功労章】

団員 平川 秀生

団員 花澤 成洋

団員 伊藤 成一

団員 阿部 良

班長 若菜 秀紀

団員 板倉 弘幸

班長 齊藤 陽彦

団員 宮田 剛志

班長 池澤 文俊

班長 岸本 貴之

班長 伊藤 怜

班長 大岩 僚太

班長 木村 和秀

班長 若菜 翼

班長 池澤 文俊

班長 岸本 貴之

班長 伊藤 怜

班長 大岩 僚太

班長 木村 和秀

班長 若菜 翼

班長 池澤 文俊

班長 岸本 貴之

班長 伊藤 怜

班長 大岩 僚太

班長 木村 和秀

班長 若菜 翼

班長 池澤 文俊

班長 岸本 貴之

班長 伊藤 怜

班長 大岩 僚太

【千葉県長生地域振興事務所長内助功労賞】

団員夫人 佐久間 ひとみ

【消防団長内助功労】

団員夫人 半田 友季

団員夫人 齊藤 加織

問い合わせ先 総務課 行政管財係 ☎ 35-2111

千葉県環境生活部長感謝状 が贈呈されました

第22回千葉県廃棄物適正処理推進大会が行われ、多年にわたり一般廃棄物、産業廃棄物の適正処理と循環型社会形成に大きな功績があった方が表彰されました。

町内では不法投棄監視員の部で、前橋久男さんへ千葉県環境生活部長感謝状が贈呈されました。



問い合わせ先 建設環境課 生活環境係 ☎ 35-2114

転入・転出・転居される方は届出が必要です

3月、4月は進学や就職などで転入・転出が多くなる時期です。住所を移される方は、速やかに届出をしてください。

届出の種類	届出の時期
転入届 (町外から長柄町へ引っ越すとき)	引っ越した日から14日以内
転出届 (長柄町外へ引っ越すとき)	引っ越し先が決まったら速やかに
転居届 (長柄町内で引っ越すとき)	引っ越した日から14日以内

※転入届には転出証明書が必要です。前住所地の市区町村役場で転出届を済ませてください。

窓口に来た方の本人確認を行います。運転免許証など、公的機関が発行した顔写真付きの身分証明書をお持ちください。お持ちでない方は、健康保険証・年金手帳など2点での確認になります。

代理の方が届出する場合は、本人からの委任状が必要です。

マイナンバーカードをお持ちの方は記載事項の変更を行いますので、忘れずにお持ちください。



問い合わせ先 税務住民課 戸籍係 ☎ 35-2113

就学援助制度のお知らせ

町では、本町に住所を有し、公立小中学校に就学する児童生徒の保護者のうち、経済的な理由で就学に必要な費用の支出が困難な方に対して、給食費や学用品費などを援助する就学援助制度を設けています。

対象者は、生活保護基準に準じる程度に困窮していると認められる世帯です。

就学援助の相談、申請については学校教育課にお問い合わせください。



教育委員会定例会の 傍聴を希望される方へ

長柄町教育委員会では、毎月第3水曜日を目安に教育委員会定例会を開催しています。

傍聴を希望される方は、学校教育課までご連絡ください。

問い合わせ先 長柄町教育委員会 学校教育課 ☎ 35-2437

地域おこし協力隊 “まさお”通信

第5回



長柄町 地域おこし協力隊 池田 雅央

長柄町の皆さん、こんにちは！地域おこし協力隊の”まさお”です。長南町のNPO法人「竹もりの里」にて定期的に開催されている竹細工教室に行ってきました。敷地は、旧長南幼稚園跡地を活用しているため、校庭も広々としていて気持ちのいい場所でした。何回も通っているベテランの方、数回来たことがある中堅の方、まだ2、3回目という初心者の方など、10名ほどの方が来ており、その人気ぶりが窺えます。

私も竹かごを作りたいと思っていましたが、かなり時間を要するということで、まずは、先生に教えて頂きながらキーホルダーを作りました。難しかったですが、先生が各工程を丁寧に説明してくれ、工程ごとにチェックもしてくれますので、初心者でも安心して作ることができました。キーホルダーを作り終えた後、お隣で竹かご製作を習われている方がいらっしゃったので、私も見様見真似でやってみることに。竹かごは底面から作っていくようです。まず竹ひご6本で構成された基本形があり、その基本形にさらに竹ひごを追加していき底面を作っていくということです。基本形は比較的すぐに理解することができたのですが、そこから竹ひごを追加していく工程が難しかったです。自転車の乗り方と同じかもしれませんが、いくら口頭で説明をされても自転車を乗るようにならないことと同じように、繰り返し、繰り返し、自分でやってみてコツをつかんでいくしかないということで、最後は教室の隅っこで黙々と基本形の編み方を繰り返し練習しました。

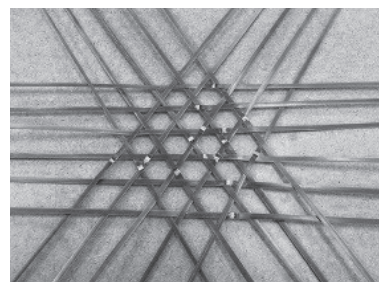
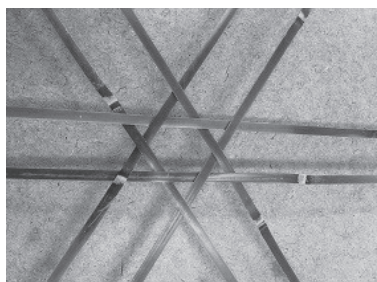
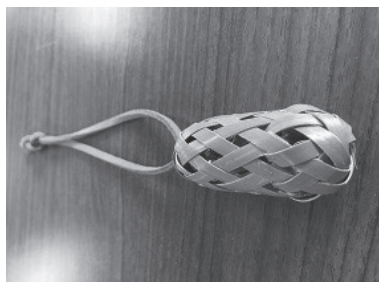

代表の鹿嶋さんにもお話を伺うことができました。鹿嶋さんの考えや竹もりの里の活動内容を紹介して頂きました。お話を聞く中で、収益化の難しさを改めて感じました。収益化が難しいから竹林が放置されてしまい、放置されているからさらに状況が悪化していく、という悪循環が発生してしまうことを知りました。そのような状況下で、収益化が難しいものの利用可能性について仮説を立て



検証し、検証結果からさらにブラッシュアップしていく姿勢を見て、私も見習いたいと感じました。

竹細工について私は、正直、やってみるまでは簡単だろうと思っていたのですが、やってみると本当に難しく、奥深さを知ることができました。作る工程に触れ、その価値に改めて気づくことができました。興味がある方はお友達も誘って是非足を運んでみて下さい。

観光・商工イベント情報

○月曜テニス教室

初心者の方も安心してご参加ください。

開催日 3月6日(月)、13日(月)、20日(月)、27日(月)

午前の部(初級者向け) 10:00～12:00

午後の部(中級者向け) 13:00～15:00

場所 都市農村交流センターテニスコート

参加費 1人1回(2時間)500円

募集対象 どなたでも

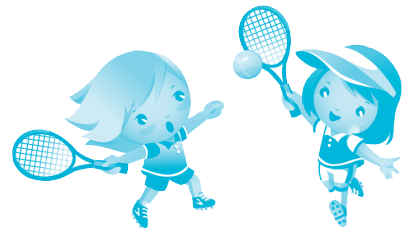

○ダンススクール(ヒップホップダンス・ブレイクダンス)

初心者の方も安心してご参加ください。

開催日時 3月11日(土)、25(土)

14:00～15:30

場所 都市農村交流センター 管理棟1階ホール

参加費 1人1,000円

募集定員 20名

募集対象 どなたでも

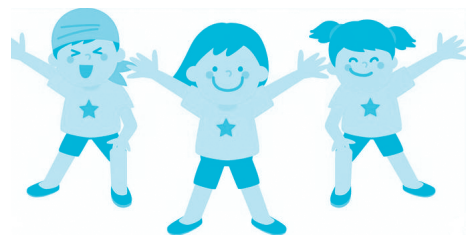

○長柄ダム周辺 エンジョイウォーキング

ストレッチ体操や長柄ダム周遊道路を元気に楽しく5kmウォーキングします。

開催日時 3月11日(土) 9:30～12:30頃(集合9:20)

参加費 1人300円

募集定員 20名(要予約)

募集対象 小学4年生以上

※歩きやすい服装、靴でご参加ください。

タオル、飲料などは各自でご用意ください。



問い合わせ先 都市農村交流センター ☎ 35-0055

長柄ダム桜まつり 2023 開催中止のお知らせ

例年、4月の第1日曜日に開催している長柄ダム桜まつりは、令和5年4月の開催を中止することに決定しました。

まつり開催を楽しみにされていた皆様には大変申し訳ありませんが、ご理解の程お願い申し上げます。

問い合わせ先 産業振興課 商工観光係 ☎ 35-4447

長柄町農地賃借料情報

農地法第52条の規定に基づき、農地法及び農業経営基盤強化促進法により賃借された実勢の賃借料を集計し情報提供しますので、賃借料設定の目安としてください。

(金額は10a当り)

農地の区分		平均額	最高額	最低額	データ数
田	基盤整備地域(令和4年データ)	4,900円	8,700円	1,700円	19
	未整備地域(令和2年データ)※2	6,300円	10,100円	3,600円	24
畑(令和4年データ)		7,000円	7,000円	7,000円	1
畑(令和3年データ)※3		5,100円	6,100円	4,600円	4

※1 データ数は、集計に用いた筆数です。

※2 「田の未整備地域」について、令和3年以降において実績がないため令和2年のデータを掲載しています。

※3 「畑」について、令和4年において実績が1件のため令和3年のデータも掲載しています。

※4 算定した金額は100円未満を四捨五入しています。

また、現物支払の場合は60kg当り10,800円とし換算しています。

※5 賃借料を現物とし、10a当りコシヒカリ30kgとしている事例が多いです。

令和5年農作業別労働賃金 機械による農作業料金は次のとおりです

農作業賃金・農作業料金標準額は、農作業受委託を行う際に受託者間で適正な労働賃金を設定できるよう、その目安となる標準額を定めたものです。農業委員会で定める農作業賃金・農作業料金標準額については、あくまでも目安となりますので、実際の契約にあたっては当事者間の話し合いを通して、適正な額を定めてください。

作業区分	基本料金	備考
田・一般作業 男女共	8,200円	1日当り 8時間
畑・一般作業 男女共	7,900円	//
耕耘機	耕起	6,200円 10a当り
	代かき	6,200円 //
トラクター	耕起	6,200円 //
	代かき	6,200円 //
田植機	7,200円	//
コンバイン (刈取・脱穀)	17,500円	//

作業区分	基本料金	備考
粉運搬	2,000円	10a当り
肥料(薬剤)散布	1,900円	
乾燥・調整・粉すり	2,400円	60kg当り
粉すりのみ	700円	//
畦塗り	5,000円	100m当り
育苗	硬化苗	830円 1箱当り
	緑化苗	480円 //

農業委員会総会の 傍聴を希望される方へ

農地法に基づく審議案件等がある場合、毎月10日前後に農業委員会総会を開催しています。傍聴を希望される方については、農業委員会事務局までご連絡ください。



ながらSDGs通信

第16回 目標13.気候変動に 具体的な対策を



長柄町タウンアドバイザー
田島 翔太

気候変動とは、大気中の温室効果ガスの増加を原因とする地球温暖化によって、長期的に地球の気温や気象が変化することです。地球温暖化により、深刻な干ばつ、大規模な森林火災、氷の融解、海面上昇などが起こっています。日本では、1898年以降、平均気温は約1.1℃上昇し、1980年頃と比較して強い雨が降る頻度はおよそ2倍に増えました。

「目標13.気候変動に具体的な対策を」では、自然災害から立ち直る力(レジリエンス)の強化、国の対策や戦略づくり、教育活動などの具体的な目標を掲げています。また、SDGs

と同年の国連気候変動枠組条約締約国会議(COP21)で採択されたパリ協定では、地球の平均気温の上昇を産業革命以前に比べて世界全体で2℃以内、できれば1.5℃以内にするという目標が掲げられ、各国で取組みが進められています。

【出典】日本ユニセフ協会「13.気候変動に具体的な対策を」
文部科学省・気象庁・環境省「日本の気候変動とその影響」
気象庁「大雨や猛暑日など(極端現象)のこれまでの変化」

令和4年度 長柄町 結婚相談所 開設日のお知らせ

素敵な出会いのきっかけづくり、相手探しのサポートを行っています。結婚相手を求める方々が安心して登録していただけますので、お気軽にご相談ください。

なお、新型コロナウイルス等の感染症対策で状況により中止する場合があります。

ご理解とご協力をお願いします。

開設日	場所	受付時間
3月19日(日)	長柄町公民館	9:00～12:00

問い合わせ先 健康福祉課 福祉係 ☎ 35-2414

祝 米寿 おめでとございます

2月に米寿を迎えた皆さん

渡邊 和子さん 田村 光世さん 伊藤 美之さん
風戸 剛一さん 大和久 きくさん 山崎 喜太郎さん
山岸 ウメノさん ほか1名

広報発行月に、米寿(数え88歳)を迎えられる方々を紹介します。
新型コロナウイルス感染拡大防止のため、当面の間お名前だけの掲載とさせていただきます。

問い合わせ先
企画財政課 企画広報統計係 ☎ 35-2110

有害鳥獣 1月分捕獲実績

有害鳥獣名	捕獲数	令和4年度累計
ハクビシン	1	62
アライグマ	23	318
イノシシ	73	584
シカ	0	5
キョン	0	3



問い合わせ先
産業振興課 農林振興係 ☎ 35-4447

介護予防～スマイルながらだより 第77号 番外編

11月から「いってんべ」再開しました



刑部地域サロン「いってんべ」が11月より再開しました！
輪投げや軽い運動などを行いました。1年以上中止になっていましたが、
久しぶりの再開にみなさんと楽しく参加されていました。



輪 投 げ



輪投げは、ねらった数字にめがけて投げますが、なかなか入らず苦戦。次こそは！と挑戦し白熱したゲームになりました。



準備体操やタオルを使った体操でゆっくり体全体を動かしながらほぐしていきました。



準 備 体 操



タオルを使った体操

毎月第3月曜日 長柄町民いこいの家で開催

脳トレ紹介!!



【問 題】 矢印の方向に読むと二字熟語ができるように、中央の空欄に漢字 1 文字をあてはめましょう。

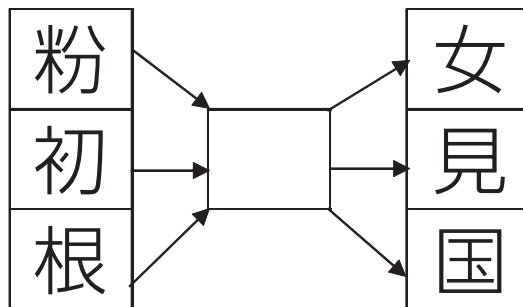
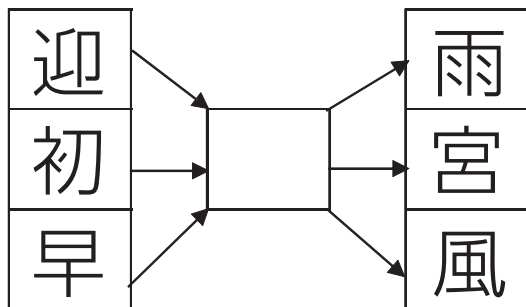

※回答は次号に掲載します

3月 ながらこども園 子育て支援センターカレンダー

日(sun)	月(mon)	火(tue)	水(wed)	木(thu)	金(fri)	土(sat)
			1 おはなし広場 10:00	2	3 ひな祭りの集い 10:00	4
あそびの広場 9:00～16:00						
5	6	7	8 誕生会・身体測定 10:30	9 わらべうた教室 10:00～11:00	10	11
あそびの広場 9:00～16:00						
12	13	14 つくって遊ぼう 10:00	15 おはなし広場 10:00	16	17	18
あそびの広場 9:00～16:00						
19	20	21 春分の日	22 はじめて★あーと 10:00～11:00	23	24 リトミック教室 10:00～11:00	25
あそびの広場 9:00～16:00		あそびの広場 9:00～16:00				
26	27	28	29	30	31 休業	
あそびの広場 9:00～16:00						

※あそびの広場の時間帯が変更になる場合がありますので、支援センターだよりと併せてご確認ください。
 ※支援室の利用が予約制になりました。(毎日) お手数ですが支援センターでの予約をお願いします。
 ※支援センターの各行事に参加される場合は、開始時刻の10分前にお越しください。
 ※新型コロナウイルス感染症の状況によっては、行事の中止や変更があります。



親子で遊ぼう！支援センター



わらべうた教室

3月9日(木) 10:00～11:00

講師の先生をお招きしてわらべうた教室を開催します。
わらべうたを聴きながら、親子でスキンシップを楽しんでみませんか。

おはなし広場

3月1日(水)・15日(水)
10:00

絵本、紙芝居、パネルシアターなど
楽しいおはなしがいっぱいです。

つくって遊ぼう

3月14日(火) 10:00

親子で季節に合わせた制作や後から遊ぶことのできる
おもちゃを作ってみませんか。

リトミック教室

3月24日(金)
10:00～11:00

親子で触れ合いリズム遊びを楽しみましょう。

一時預かり

月～金曜日 9:00～17:00

利用開始日の2週間前までに申請書を
提出してください。
緊急の場合はご相談ください。



身体測定

3月8日(水)
9:00～16:00

身長・体重を測れます。
月1回成長を確かめてみませんか。

『支援センターだより』を発行しています。ホームページまたは、役場・公民館にも置いてありますのでご覧ください。

問い合わせ先 ながらこども園 ☎ 35-3102



おもな新着図書のお知らせ



一般書

書名	著者名	書名	著者名
短編宝箱	集英社文庫 編集部	樹林の罨 道警シリーズ 10 道警・大通警察署	佐々木 譲
ひとり旅日和 4 福招き!	秋川 滝美	踏切の幽霊	高野 和明
黒石 新宿鮫 1 2	大沢 在昌	妖の絆	誉田 哲也
地羊鬼の孤独	大島 清昭	罪の境界	薬丸 岳
息をつめて	桂 望実	夫婦のトリセツ	黒川 伊保子
貸本屋おせん	高瀬 乃一	リバー	奥田 英朗
教誨	柚月 裕子	恩讐 隠密鑑定秘録 2	上田 秀人
感染捜査 2 黄血島決戦	吉川 英梨	根深汁	岡本 さとる
首ざむらい 世にも快奇な江戸物語	由原 かのん	ごんげん長屋つれづれ帖 5 池畔の子	金子 成人
孤高の血族	濱 嘉之	とんとん拍子 めおと相談屋奮闘記 8	野口 卓
最後のひと	松井 久子	ワンダーランド急行	荻原 浩
地球にちりばめられて	多和田 葉子	江戸一新	門井 慶喜
星に仄めかされて	多和田 葉子	戦国十二刻 女人阿修羅	木下 昌輝
秋雨物語	貴志 祐介	名探偵外来 泌尿器科医の事件簿	似鳥 鶏
心霊探偵八雲 INITIAL FILE 幽霊の定理	神永 学	父のしおり 憧憬	石原 慎太郎
「80歳の壁」を超える食事術	吉村 芳弘	地球の歩き方 J08 2023~24 千葉	地球の歩き方編集部
御家の大事	近衛 龍春	フライパン煮込み 2	若山 曜子
骨灰	冲方 丁	ステーキを作る60代からのソーイングvol. 10	ブティック社
うさぎ玉ほろほろ	西條 奈加	使い切れない農地活用読本 荒らさない、手間をかけない、みんなで耕す だから集落営農が必要だ 集落営農法人第1号「おくがの村」の35年	農山漁村文化協会
風の値段	堂場 瞬一	中山間地域ハンドブック	糸賀 盛人
一睡の夢 家康と淀殿	伊東 潤		佐藤 洋平
継ぐ者	上田 秀人		

児童書

書名	著者名	書名	著者名
にじいろのさかなとおはなしさん	マーカス・フィスター	きみだけの夜のともだち	セング・ソウン・ラタナヴァン
ひ・る・ご・は・ん!	武田 美穂	昆虫生きざま図鑑 虫に学ぶ生きぬくヒント	谷本 雄治
すみっこぐらしをさがせ あつまるとあんしんです編	主婦と生活社	20ぴきのおしょうがつ	たしろ ちさと
あかり	岡田 千晶	一生ぶんのだっこ	ダルクウエル
いちねんじゅうおぼけずかん ハロウィンかぼちゃん	斉藤 洋	木になろう! かたりあい、ささえあう	フェリシタ・サラ
カステラアパートのざらめさん	島村 木綿子	きよだいなきよだいな	降矢 なな
これだけは知っておきたいこども図鑑 はらぺこあおむしのエリック・カールと学ぼう	小田島 庸浩	モンスター・ホテルでうたいましょう	柏葉 幸子
かいけつゾロリきょうりゅうママをすくえ!	原 ゆたか	アグネスさんとわたし	ジュリー・フレット
ちいさなちいさなヤクのガーティ	ケイト・ヒンドリー	こんとまゆみちゃん	いもと ようこ
ふしぎな図書館とやっかいな相棒	廣嶋 玲子	まっくらやみのかいぶつ	アスロイグ・ヨウストディル
ガリバーのむすこ	マイケル・モーパーゴ	もうじきたべられるぼく	はせがわ ゆうじ

ながら町議会だより

編集 長柄町議会広報編集特別委員会

主な内容

第4回定例会

定例会で決まったこと	12
令和3年度決算認定について	13
一般質問(7名)	16

第4回 定例会

令和4年長柄町議会第4回定例会は、12月8日から9日までの2日間を会期として開催されました。提出された議案等は、議案6件、認定1件ですべて原案のとおり可決、認定されました。

第4回定例会 議案等審議結果一覧

議案名	議員名	結果				佐久間繁英	神崎清美	高橋智恵子	岡部弘安	鶴岡喜豊	池沢俊雄	三枝新一	本吉敏子	星野一成	柴田孝	古坂勇人
		議決	賛成	反対	結果											
議案第1号	職員の育児休業等に関する条例の一部を改正する条例の制定について	原案可決	10	0	○	○	○	○	○	○	○	○	○	○	○	○
議案第2号	千葉県市町村総合事務組合を組織する地方公共団体の数の増加及び千葉県市町村総合事務組合規約の一部を改正する規約の制定に関する協議について	原案可決	10	0	○	○	○	○	○	○	○	○	○	○	○	○
議案第3号	令和4年度長柄町一般会計補正予算(第6号)	原案可決	10	0	○	○	○	○	○	○	○	○	○	○	○	○
議案第4号	令和4年度長柄町農業集落排水事業特別会計補正予算(第1号)	原案可決	10	0	○	○	○	○	○	○	○	○	○	○	○	○
議案第5号	令和4年度長柄町介護保険特別会計補正予算(第2号)	原案可決	10	0	○	○	○	○	○	○	○	○	○	○	○	○
議案第6号	令和4年度長柄町浄化槽事業特別会計補正予算(第1号)	原案可決	10	0	○	○	○	○	○	○	○	○	○	○	○	○
認定第1号	令和3年度決算認定について	原案認定	10	0	○	○	○	○	○	○	○	○	○	○	○	○

※ ○…賛成、×…反対、欠…欠席、退…退席、除…除斥、議長は裁決に加わらないため「-」で表示

条例の制定

議案第1号 職員の育児休業等に関する条例の一部を改正する条例の制定について

人事院規則の一部改正に伴い、国家公務員の措置に準じて、地方公共団体の職員の育児休業の取得要件を緩和するため、所要の改正を行うものです。

規約の制定の協議

議案第2号 千葉県市町村総合事務組合を組織する地方公共団体の数の増加及び千葉県市町村総合事務組合規約の一部を改正する規約の制定に関する協議について

千葉県市町村総合事務組合より、公平委員会に関する事務について令和5年4月1日から新たに4市複合事務組合が共同処理をするため、組織団体の増加及び共同処理する事務の別表について所要の改正を行いたく協議をするものです。

なお、4市複合事務組合は、船橋市、習志野市、八千代市、鎌ヶ谷市で組織される事務組合です。

補正予算

議案第3号 令和4年度長柄町一般会計補正予算(第6号)

予算現額に7,005万7千円を追加し、補正後の予算総額を44億3,397万7千円とするものです。

主な内容は、資源価格の高騰による町保有施設における光熱水費や燃料費、戸籍法の一部を改正する法律に基づく戸籍事務に係るデジタル化を推進するためのシステム改修費、障害者の生活支援や就労支援などに係る介護給付費、認定農業者などが省力化や経営規模拡大を目的とした農業用機械を購入する際の補助金、8月4日の豪雨に伴う林道の災害復旧工事に係る経費などを計上するものです。

議案第4号 令和4年度長柄町農業集落排水事業特別会計補正予算(第1号)

予算現額に228万1千円を追加し、補正後の予算総額を7,108万1千円とするものです。

主な内容は、資源価格の高騰により、処理場やマンホールポンプに係る光熱水費等を計上するものです。

議案第5号 令和4年度長柄町介護保険特別会計補正予算(第2号)

予算現額に15万円を追加し、補正後の予算総額を8億1,476万5千円とするものです。

主な内容は、定期昇給に係る給料や職員手当を計上するものです。

議案第6号 令和3年度長柄町浄化槽事業特別会計補正予算(第1号)

予算現額に68万4千円を追加し、補正後の予算総額を8,088万4千円とするものです。

主な内容は、職員の人事異動に伴う手当や共済費等を計上するものです。

※議案第3号、議案第4号、議案第5号、議案第6号は会議規則第37条により一括議題としました。



決算認定

認定第1号 令和3年度決算認定について

10月13日、14日に開催された決算常任委員会で第3回定例会により付託された「令和3年度決算審査」を行い、総務事業並びに住民教育所管の決算を認定しました。

また、各常任委員会での主な質疑応答は以下のとおりです。

総務事業常任委員会 質疑応答 (本吉委員長、三枝副委員長、古坂委員、柴田委員、岡部委員、神崎委員)	
質疑	ながらとガラナはどのような経路で販売しているのか。
答弁	ジャパンフーズと契約し製造している。町が販売者となり、各販売店などの小売業者には町観光協会から卸している。
質疑	防災力向上事業として購入した備品の点検をしているのか。
答弁	備蓄品については、毎年1回在庫の確認と合わせて点検をしている。
質疑	固定資産税が減少した理由はなにか。
答弁	評価替えとコロナ特例に伴う中小企業を対象とした軽減措置による減額をしたため。
質疑	特別奨励作物栽培の生産者を増やしていくための課題をどのように考えているのか。
答弁	収穫機械などの設備投資に大きな費用がかかることが課題である。
質疑	以前は町設置型浄化槽のPRに戸別訪問を実施していたが、今後実施する予定はあるのか。
答弁	現在は広報紙で周知しており、予算額と同程度の申請を受け付けているため、戸別訪問は行っていない。
質疑	固定資産税と軽自動車税の滞納繰越分について、収納率が上がっている理由を伺う。
答弁	分母が変わったほか、軽自動車税を主眼に取り組んだこと、固定資産税は大口の方に納付いただいたことが収納率アップに繋がった。
質疑	地番現況図更新業務の内容を伺う
答弁	固定資産の情報を地図上に落とす作業を行っている。
質疑	イノシシの捕獲頭数に差異があるのはなぜか。
答弁	捕獲した際の写真の撮り方により、国県の査定を通らなかったものが減となっている。
質疑	都市農村交流センターの指定管理者の選定方法について伺う。
答弁	5年毎の入札である。プロポーザル形式で書類審査とプレゼンテーションで選定している。
質疑	グリーンツーリズムのじゃがいも収穫体験の参加人数と属性を伺う。
答弁	参加者25名のうち1名が町内在住の方である。

住民教育常任委員会 質疑応答 (星野委員長、池沢副委員長、鶴岡委員、高橋委員、佐久間委員)	
質疑	タブレットを用いた、オンライン授業を行っているのか。
答弁	休んでいる児童生徒が、授業の様子を見られる体制はできている。全校休校等がなかったため、今のところ行う機会がなかった。

質疑	ながら号の稼働日数36日の内訳と費用について。
答弁	稼働日の内訳は、清掃、整備等で6日、バスが使用された運行日が30日となる。費用については、月額280,500円、新型コロナウイルス関係で運行しない月は、月額224,400円に減額する契約になっている
質疑	コンビニ交付導入業務の仕組みについて、マイナンバーカード登録者が増えると業務委託料は増加するのか。また、費用は単年なのか。
答弁	コンビニ交付導入業務委託料の2,420,000円は当初の導入するための経費のため、単年になる。それ以外として、証明書発行センター運営負担金が発生している。委託料の金額については、町や市で決まっているため、マイナンバーカード登録者の増加によって金額が増えるということはない。
質疑	給食サービス業務による高齢者宅等への弁当配布について、何人ぐらいのボランティアの方が働いているのか。
答弁	弁当を作る方、配達する方合わせて20人ほどのボランティアの方が働いている。ただ、担い手の高齢化が問題だということで、新たな人材確保として、町の広報誌に求人掲載、食生活改善推進員との連携等を進めている。

長柄町議会報告会は中止します

昨年度に続き新型コロナウイルスの感染拡大防止の観点から、長柄町議会報告会は中止いたします。

新型コロナウイルス感染症予防のため傍聴席は制限させていただきますのでご理解ご協力をお願いします

(次回定例会は令和5年3月1日(水)からの予定です。)

議会では各種委員会も原則傍聴可能です。次回は3月6日(月)、7日(火)に予算審査常任委員会が開催される予定です。

議会本会議の会議録を長柄町ホームページにて公開していますので、是非ご覧ください。

町民の皆様方のご意見、ご要望等ありましたら議会事務局までご連絡いただければ幸いです。

問い合わせ先 議会事務局 ☎ 35-2438

一般質問

—議員7名が町政を問う—



↑議事録はこちら

柴田 孝 議員（二問一答方式）

1. 所信表明について

問 議員

魅力ある農業として農協や企業等との連携強化による参入しやすい制度設計による組織的な農業経営の実施として、中山間地の農業基盤と生産組織の継続推進をどのように取り組んでいくのか現在の思いを伺う。

答 町長

本町にとって農業は基幹産業であり、将来にわたり維持、発展させていくことが重要と考えるが、農業従事者の高齢化や後継者不足も、同様に深刻な状況である。

こうした中、今般、人・農地プランを地域の農業、農業

利用のマスタープランとする

ため、地域計画を町が策定することが来年4月から法定化され、本町も農業委員会や関係機関などと連携し、地域計画策定に向け、取り組んでいく。

地域計画では、地域での話し合いを通じて、10年後に目指す農地利用の姿を地図化するようになるため、農地一筆ごとに農業者の利用意向などの要望を見える化する。この情報を地域の農業者、農業委員会などと共有することで、利用意向が見えにくかった農用地についても活用の可能性が広がるものと期待している。

問 議員

耕作放棄地の対策として、利用価値を生むためには、自然環境破壊など及ばない新規就農者について、農用地指定区域における制約条件の規制緩和が必要と考えるが、どのようにお考えか伺う。

答 町長

農地法の改正により、令和5年4月からの下限面積要件は廃止されることになった。

本町としては、この改正を、遊休農地の発生防止、解消や、農業の担い手となる意向を持つ方への着実な就農を後押しする従来の考え方に加え、新規就農促進の好機と捉え、関係機関などと連携するとともに、町独自の支援策として新規就農者への研修支援や、新規就農者が地域の一員となり、地域の環境に取り組みんでいただくことが本町に定着する就農の在り方と考え、地域での研修生の受入れ体制の支援を講じていきたい。

問 議員

一宮川水系の流域治水について、県の流域治水マスタープランの策定に係る今後のスケジュールと進め方について伺う。

答 町長

令和5年度にかけて策定手続を進めているとのことである。

町も、令和5年2月に長柄町部会を開催する予定である。

問 議員

上流域の遊休農地や荒廃地を活用した遊水池や調整池等を最大限に活用した流出抑制対策が重要と考えるが、今後どのような方法で取り組むか。

答 町長

管内では、雨水を一時的に田んぼに貯留し、河川への流出を抑制する田んぼダムの取組が進められているが、町内の遊休農地を活用した流出抑制については、現在、県とともに検討中である。

2. 「高齢者等外出支援タクシー助成」等の支援について

問 議員

① 高齢者等外出支援タクシー助成等において、利用者ニーズや実態はどうか。また、福祉部門や医療機関等との連携と外出・移動しやすい環境づくりが必要と考えるが、町の考えを伺う。

② 今後、利用者の負担軽減等、町民への交通手段のサービス向上とした制度の検討が必要と考えるが、見解を伺う。

答 町長

①②併せて回答する。利用者のニーズは、町外に出かけるには自己負担額が多くなるということ、利用券の増額を希望する声を伺っている。

高齢者の町内無料移動支援の可能性など、長柄町福祉有償運送運営協議会を開催し、関係機関のご意見をいただきながら検討したい。

鶴岡 喜豊 議員（二問一答方式）

1. 民生委員の活動について

問 議員

9月議会で質問した民生委員の活動は、県の担当に聞いた見解は、不適切な活動であり事実確認をするように指示したと電話を頂いたが、見解の違いについて伺う。

答 町長

民生委員の政治活動等については、今後も法令遵守を周知徹底して、誤解を招くことがないように指導する。

問 議員

全ての公務員は、特定の候補者を推薦、支持するための活動は、公職選挙法第136条の2により選挙運動類似行為とみなされ禁止され抵触していると考えないか伺う。

答 選挙管理委員会書記長

公職選挙法第136条の2は、公務員の地位利用による選挙運動の禁止であり、民生

委員の場合には、社会福祉実施上の便益を図るなど約束してはいけないということであり、そのほかには要援護者以外の住民に対する政治活動は禁止されていないと考える。

問 議員

本議会において執行部が法に抵触していると答弁すると考えておらず平行線なので、町の顧問弁護士に相談して頂きたい。

答 選挙管理委員会書記長

顧問弁護士に問い合わせをしよう。

2. 責任世代というスローガンについて

問 議員

救心製菓が商標登録をしていないのは、承知しており誰が使用してもよいと考えるが、町長自らスローガンを考えず真似て使用することをなんとも思わないのか伺う。

答 町長

質問の責任世代という言葉が製菓会社の広告用語として使用されていたことは存じ上げず、通常の汎用語として認識していたもので、政治家としての理念、理想を表すのにふさわしいと考え提示した。

問 議員

町長は、救心製菓の広告コピーだと知らなかったということでモノマネではないと分かったが、以前議会において議会基本条例制定の際、大多喜町のモノマネをし、東金市の会派の一般質問のモノマネをして結果は失敗に終わった議員がいたが、町長はモノマネをどのように考えるか伺う。

答 町長

他の行政で実施しており、すばらしいことがあれば真似て、町をよくしていきたいと考えている。

問 議員

3. 移住定住政策の地域環境整備について

問 議員

宅地開発の中の私道について

て、宅地の前が未舗装であれば誰も土地を購入しないし空き家があっても購入せず他を探し移住しない。私道の舗装ですが考え方を变えて、移住定住の政策の一つとして環境整備だと考え舗装をするべきだと考えるが町長の考えを伺う。

答 町長

私道の舗装に当たっては、利用者からも整備について相談をいただいており、支援が出来るよう補助金制度を創設したいと考えている。

問 議員

補助金制度と現在行われている材料の支給制度ではどう違うのか伺う。

答 建設環境課長

現在、材料支給ということで行っているが、補助金制度については、その状況により舗装、修繕が住民主体で出来るように助成をする。

4. 旧昭栄中跡地の公園について

問 議員

9月の定例議会で公園場所

は、旧昭栄中の跡地を想定していると答弁され、410万円の測量委託費も無駄にならずよかったと考えているが、どのくらいの規模でいつ頃建設するのか伺う。

答 町長

規模や時期については、現段階では全く白紙の状態であるが、通常の流れだと事業決定から、規模や公園のコンセプトなど基本的な設計を行い、その後に実施設計、建設工事と考えている。

問 議員

公園の計画の時は、遊具を設置するだけでなく町外からも子供が訪ねて来るような公園を建設して頂きたいが、町長の考えを伺う。

答 町長

子供たちが安全で広く走り回って遊べる公園、小さい頃自然の中で遊んだ山登り、ザリガニ釣りが出来るなど、昔やった遊びを一緒に出来る公園機能を考えている。

三枝 新一 議員（一問一答方式）

1. 月岡町長の所信表明について

問 議員

7年目を迎える千葉大との包括連携体制を維持するとしているが、今までの取組をどのように評価し、また今後の方針を伺う。

答 町長

民間企業や大学との連携は、それぞれの強みを行政に生かし、最新の住民の希望に沿った行政サービスを提供できるメリットがあり、平成の大合併以降、協定締結自治体が顕著になっている。

問 議員

千葉大学との関係は、本町とリソルの3つで提携し、10年後に千人増やすことを目的としたはずである。現在方向が変わってきてはいないか。

答 企画財政課長

人口減少を抑える対策は多方面でやっていることと、町は一体となって取り組んでい

る。

問 議員

おこなった事に対し、どのような結果がでたか。

答 企画財政課長

計画については10年の目標を立てたが、そこには至っていない。

リソルの森の経営陣と一緒に、今後の町づくりを取り組んでいきたい。

問 議員

町づくりビジョンの3点目に、こども園・小中学校の給食費の無償化を実施するところがあるが、いつまでの期間か。

答 町長

令和4年度内の給食費の無償化は、第2回臨時議会で一般会計補正予算（第5号）により承認をいただいたところである。令和5年度以降の給食費についても、子育て世代への経済的支援の一つとして、無償化を継続する。

問 議員

令和5年度以降の無償化継続の予算は。

答 企画財政課長

単独予算で、総予算の中で切り盛りしていく。

問 議員

まちづくりビジョン5つ目より、AI、IoTを活用したスマート農業の普及や導入及び企業等の農業参加の促進、担い手の確保と経営基盤の安定とあるが、具体的な考えを伺う。

答 町長

AI、IoT等の先端技術を活用したスマート農業技術の導入は、魅力ある農業形態のツールとして不可欠であり、中山間地域農業における条件不利な圃場についての課題解決の手段の一つになり得るものと考えている。

問 議員

小さい農家がスマート農業に移行する場合、デメリットが多いと思うが。

答 産業振興課長

国は中山間地域でも政策推進を掲げているので注視しつ

つ導入を推進していく。

問 議員

小規模農家に補助等を希望するが。

答 産業振興課長

支援として何ができるか一度見直し勉強したい。

問 議員

ビジョン6つ目より、30代から50代の責任世代の方々の町づくりへの参画を促進とあるが、具体的な考えを伺う。

答 町長

各種委員会や審議会などの委員として、手挙げしやすい環境をつくる。会議等の開催を休日や夜間とするなど、参加しやすい環境を醸成したいと考えている。

2. 農作物問題について

問 議員

①長柄町特別奨励作物栽培品の普及及び拡大の取組について伺う。

②米余り現象から米価下落等をどのように捉え、今後の方針等を伺う。

③2023年産から水田の畑

地化の助成金について、本町の取組について伺う。

答 町長

①担い手の確保や設備投資などの課題を踏まえつつ、農業者の意見を伺いながら、特別奨励作物の継続的な支援に努める。

②引き続き国の主食用米の需給見通し及び支援施策を注視しながら、転作の拡大に取り組みたい。

③国、県、関係機関と連携し制度周知に努めたい。

3. キッズルームについて

問 議員

前回の定例会でキッズルームを新公民館に考えているという話があったが、現在の進捗を伺う。

答 町長

和室を利用することにした。1月から火曜日と水曜日の午前中にまずは試験的に実施する考えでいる。

本吉 敏子 議員（二問一答方式）

1. 3歳児健診の視力検査について

問 議員

屈折検査機器フォトスクリナーの導入の提案をするが見解は。

答 町長

本町では来年度から、夷隅長生臨床検査センターへ委託し、3歳児健診の屈折検査機器による検査を実施したいと考えている。

2. HPVワクチン（子宮頸がんワクチン）について

問 議員

①積極的推奨再開に伴う対応をされているが、現状について伺う。

②9価HPVワクチンの効果や安全性について伺う。

③男性の子宮頸がんワクチンについて伺う。

答 町長

3. 国民健康保険高額療養費申請手続きの簡素化について

問 議員

①周知方法としては、ホームページや広報を活用し、行っている。実績は、小学校6年生から高校1年生までの定期接種対象者が10名、定期接種期間外のキャッチアップ対象者が12名となっており、積極的勧奨で接種する方は増えている状況である。

②安全性について、厚生科学審議会のワクチン評価に関する小委員会では、技術的・科学的な懸念は生じないとされている。

③国では、ワクチン評価に関する小委員会で、定期接種について議論しているところである。引き続き国の動向を注視したい。

答 町長

本町の取組について伺う。

答 町長

手続の簡素化は、令和4年1月から実施している。担当窓口では、初めて高額療養費の申請を行う、また過去に申請を行ったが手続がお済みでない方には申請手続の簡素化を案内している。

4. 公民館主催教室について

問 議員

①小中学生対象の教室の利用状況について伺う。

②今後の課題や取組について伺う。

答 町長

①公民館主催教室で、児童・生徒を対象とする教室は、英語、絵画、書道、茶道、料理教室が小学生対象となる。また、健康福祉課が担当するながら学習教室は、小学生と中学生が対象となる。人数は、英語9人、絵画7人、書道13人、茶道9人となり、料理教室は、コロナウィルス感染症対応のため、現在中止となっている。学習教室について

は、小学生9人、中学生が9人利用している。

②子供たちに無理のない活動ができる環境づくりを考えている。取組としては、来年度から新しい主催教室を開催し、子供たちの選択肢を増やして、将来に向け何か役立つきっかけになればと考えている。

5. 部活動の「地域移行」について

問 議員

学校の働き方改革を踏まえ、た部活動改革について、本町の現状とその対策について伺う。

答 教育長

現在、外部指導者の設置に向けて検討が進んでいる。国・県の基本的な考え方は、1つ目が令和5年度は、各市町村1部活以上に休日の指導者を派遣する、2つ目が令和7年度までに全部活動について休日の指導者を派遣する、3つ目として、令和8年度以降は準備のできた部活動から

平日も地域移行をするとなっている。

町では、中学校における休日部活動指導者協議会を設置開催し、検討を始めている。今後の予定は、休日に中学生の部活動指導をしていただける方をリストアップしていく。

6. 地方創生について

問 議員

NTTの新しい働き方改革において、優秀な人材を本町に呼び込む大きなチャンスと考えるが見解を伺う。

答 町長

外部からの人材の確保はこれからです。重要になるものと考えている。今後も情報収集に努め、好機を逃すことのないよう取り組んでいく。



高橋智恵子 議員（一問一答方式）

1. 高齢化が進む長柄町の庁内連携体制について

問 議員

健康福祉課の介護保険担当と税務住民課の特定健診担当との情報共有はどのようにされているか。

答 町長

特定健診を例にすると、国保データベースシステム、健康かるてに健診結果として集約されたデータは、高齢者の健康状態・課題を分析するための基礎データとして、特定保健指導や介護予防等に必要な際に適切に共有されている。

問 議員

前期高齢者やそれ以外の年齢層からの健康意識、健康状態が、いずれは将来高齢者の医療費削減につながると思う。そのためには、特定健診は健康福祉課に委ね

るべきだと思うが、町の見解を伺う。

答 町長

国民健康保険被保険者の税に関する個人情報の取扱いが問題となるので、十分な検証をした上で判断することが望ましいと考えている。

問 議員

高齢者の健康増進、健康格差の縮小には、行政の計画ビジョンが町民にも理解され、伝わっていることが大切だと思うが、現状をどう捉えているか。

答 町長

高齢者の自主的な活動を支える介護予防推進員を中心としたスマイルながら出張教室、いきいきながら体操などを町内18地域で実施し、これらの活動については、毎月の広報ながらで活動内容や参加者の声を紹介している。また、平成29年から継続し

て行っている健康とくらしのアンケート調査では、教室参加者約200名のうち7割の方から、地域活動に参加することで健康により情報を得る場になっているとの回答があった。このアンケート調査を千葉大学で紹介したジェービスの分析によって、地域の健康課題の把握を行い、次年度の事業計画、次期高齢者福祉計画、介護保険事業計画に反映させ、介護予防推進員のボランティア活動、地域の介護予防教室の取組を多くの町民の皆様へ理解を広げられるよう努める。

問 議員

健康寿命を延ばす施策として、どのようなことがあるか伺う。

答 町長

現在、町では介護保険の地域支援事業として実施している、スマイルながら出張教室、いきいきながら体操等の各種事業のほか、認知症予防

を目的とし、事業を委託しているオレンジカフェ、幅広い年齢層をターゲットに健康への動機づけとして健康ポイント事業等、様々な事業に取り組んでいる。これらの事業に加え、フレイル状態に陥りやすい高齢者に対し、一人一人の状態に応じたきめ細かな支援を行うことで健康寿命を延ばし、高齢者が住み慣れた地域で可能な限り自立した生活と社会参加ができることを目指す、高齢者の保健事業と介護予防の一体化に取り組んでいく。

2. 【夢育】について

問 議員

児童・生徒たちが夢を育み、チャレンジしていく経験を、これからの時代を生き抜くために必要だと考えるが、教育委員会の考えを伺う。

答 教育長

夢を育み、夢の実現に向けてチャレンジ精神を養う教育は、重要である。夢育は、

全ての教育活動を通して行わなければならない。町では、教育施策の基調として、心身共に健康で思いやりのある生き生きとした人づくりの教育を掲げ、子供たちの育成に努めている。夢育はこの基調の実現に向けた大きな柱である。

変化の激しいこれからの時代を生きるため、各学校では、道徳教育、ICT教育、国際理解教育、体験学習等に力を入れている。様々な体験学習でキャリア教育の推進を図る中、地元よさにも目を向けられるようにしている。目標を持ち、粘り強く取り組める児童・生徒の育成を目指し、創意工夫を図っている。



池沢 俊雄 議員（二問一答方式）

1. 町の各種審議会や各種委員会の運営内容について

問 議員

① 会議を傍聴できない理由を伺う。

② 委員選考における公募について、どのようなお考えか伺う。

③ 委員の選考基準に、議会議員職がかなり含まれているが、この議会議員職を削除できないか伺う。

答 町長

① 法令等で定めのあるものや重要な個人情報を取り扱う場合は非公開となっている。また、教育委員会や農業委員会など、規則等で定められている場合は基本的に傍聴可能となっている。その他の委員会の傍聴については、これまで、公開、非公開についての議論があったことは把握していない。

今後は、より公正な委員会運営を確保し、町民の参加を推進するため、原則公開を念頭に先進事例を調査、研究していきたい。

② 町づくりなどの多くの皆様が広くご意見を聞く必要がある機会などが多くなると思うので、今後検討したい。

③ 議員よりも先に様々な情報が伝わることにより、議会軽視につながるおそれがあるとの意見もあり、現在に至っていると思われる。円滑な町政運営のためには、各種委員会に町民の代表である議員の皆様に参加していただき、地域の実情についてのご意見をいただいたり、町民の意見を直接聞いていただく重要な場になるものと考えている。

一方で、全国的には委員への就任自粛などを申し合

わせている議会の例もある。今後、議員の皆様と協議を重ねていきたい。

2. まち広報紙におめでたやお悔やみ記事を掲載出来ない理由について

問 議員

前にも質問をしているが再度広報紙におめでたやお悔やみ記事を掲載できない理由を伺う。

答 町長

おめでた、お悔やみの記事は平成8年9月号を最後にそれ以降、掲載は行っていません。当時は、個人のプライバシー保護のため取りやめさせていたと説明を入れた経緯がある。平成8年当時はプライバシーに関する議論が活発になった年であり、おめでた、お悔やみの本人の名、世帯主の名、自治会名、年齢は、本町の住民記録として管理している住民基本台帳情報の一部であることから、こうした流れを受

け、これらをプライバシーとして、当時、認定したものと推測される。

なお、現在、個人情報の保護に関する法律において、個人情報とは生存する個人に関する情報であるとされており、死亡者の個人情報対象となっていないが、実際問題として、死者の個人情報は同時に遺族の個人情報となることから、遺族の同意が必要とされており、ここで遺族の同意とはどこまでを意味するのか、団体や自治体等によりそれぞれ解釈が分かれていますのが実態である。

町の広報紙は、平成8年当時は町内だけ見るアナログ的な紙媒体のものだけの時代から、現在ではインターネットを通じて世界中どこからでも、閲覧、入手できる状況にあり、こうした情報を利用した特殊詐欺や空き巣に加えて、最近ではおくやみ詐欺などの犯罪が発生していることも伝えられている。

3. 地域の互助運行事業の推進について

問 議員

地域の移動を担う交通手段として、地域の互助運行事業を推進する考えがあるか。

答 町長

国土交通省総合政策局交通政策課によると、実際に輸送を検討する際、また個別の相談が発生した際は、各地方運輸局に相談することとされていることから、町民からの相談があれば速やかに対応していく。



佐久間繁英 議員（二問一答方式）

1. 副町長の推薦について

問 議員

10月26日に臨時議会が招集され、月岡町長より、副町長の推薦についての発議があったが、議員の反対多数ということで否決をされ、結果、11月から現在に至るまで副町長が空席という状態が続いている。

私は、これまで2つの組織を経験してきたが、円滑な運営をしていく中で、内外的にトップを補佐し、職員の統率管理をしてゆく職責については、必要不可欠であると考えている。町政においても同様であると思うが月岡町長の考えを伺う。

答 町長

さきの臨時議会において提案した副町長の人事案件については、議会の皆様の同意が得られず、前田中副町長の任

期満了から一月余り不在の状況となり、議会をはじめ町民の皆様に変々ご迷惑、ご心配をおかけしている。

議員ご指摘のとおり、副町長の職務は、地方自治法に基づき政策・企画をつかさどり、補助機関の職員の担当する事務も監督するものとされている。町行政を取り巻く環境は、年々高度化・複雑多様化し、また地方分権の流れも相まって、地方自治体の責任は一層強まっている。

さらに、町長就任から3か月が経過しようとしているが、具体的な施策の早期実現のためには、副町長という補佐役は絶対に必要と考えている。一日も早く適切な方の人選に努める。

ながらホールからお知らせ

公民館(ながらホール)の和室をキッズルームとして開放しています。

お友達作りや、お話のできる場として使ってみませんか？

図書ホールには一般図書のほか、楽しく読み聞かせができる大型絵本や、キッズ用の読書スペースがあります。授乳室には、おむつ交換台と水道も完備していますので、お気軽にご利用ください。

時 間：9：00～12：00

曜 日：毎週：火曜日、水曜日

使用料：無料

●3月の開放予定日 3/1、7、8、14、15、21、22、28、29



和室



図書ホール



授乳室

問い合わせ先 生涯学習課（公民館） ☎ 35-3242

農業振興地域整備計画の変更（農振除外）申請手続きについて

農業振興地域制度の概要

町では、農業振興地域の整備に関する法律に基づき、農業振興地域整備計画を策定し、将来にわたって農業のために利用していくべき土地を「農用地域」と定め、優良農地の確保・保全に努めています。

農業振興地域整備計画の変更（農振除外）

農用地域内については、農地として確保するという観点から、原則農地以外に利用することができません。

やむを得ない理由により他の目的に利用する場合には、あらかじめ農用地域から除外するための手続きが必要になります。

ただし、除外するためには、次の要件すべてを満たす必要があります。

- ・農用地域以外に代替すべき土地がないこと。
- ・農業上の効率的かつ総合的な利用に支障を及ぼすおそれがないこと。
- ・担い手等、農地の利用集積に支障を及ぼすおそれがないこと。
- ・土地改良施設の有する機能に支障を及ぼすおそれがないこと。
- ・土地改良事業等の工事完了後、翌年から起算して8年を経過していること。

上記以外にも次の事項に留意願います。

- ・他の法令に基づく許認可等（農地法に基づく農地転用など）を得られる見込みがあること。
- ・隣接土地利用者、地元住民等の同意を得ることができること。

令和4年度農業振興地域整備計画変更（農振除外）の受付

〈申請締切日〉 ・後期：令和5年3月31日（金）

〈必要提出書類〉 ※お問い合わせください。

申請にあたり計画の内容等を事前にご相談ください。

※農業振興地域整備計画の変更（農振除外）が完了するまでには、相応の期間が必要となります。事務を円滑に進行するため、余裕を持った事前の相談及び綿密な事業計画等申請書類の作成についてご協力をお願いします。

〈受付場所〉 産業振興課 農林振興係

問い合わせ先 産業振興課 農林振興係 ☎ 35-4447

入札結果

事業名 町道1155号線外2道路維持工事
 対象箇所 船木地先
 入札日 1月17日
 契約金額 3,740,000円
 契約業者 (有)黒須商会

事業名 町道2154号線外1区画線補修工事
 対象箇所 鴉谷外1地先
 入札日 1月17日
 契約金額 1,430,000円
 契約業者 (株)サンエイロテック

事業名 日吉小学校階段手摺改修工事
 対象箇所 町立日吉小学校
 入札日 1月24日
 契約金額 1,488,300円
 契約業者 鶴岡工務店

事業名 林道施設災害復旧工事（篠網線1号箇所）
 対象箇所 刑部地先
 入札日 1月24日
 契約金額 5,500,000円
 契約業者 中部興産（株）

問い合わせ先 総務課 行政管財係 ☎ 35-2111

令和5年度「福祉のしごと就職フェア・inちば(前期)」ご案内

社会福祉施設・事業所等へ就職を希望する方を対象に、「福祉のしごと就職フェア・inちば」を下記のとおり開催します。求人のある社会福祉施設・事業所の採用担当者との個別面談や福祉職場に関する相談等を行いますので、興味・関心のある方はお越しください。

◆日時及び会場

<第1回・千葉会場>

4月22日(土) 13:00~16:00
京成ホテルミラマーレ 6階
ローズルーム

(京成千葉中央駅より徒歩30秒、JR千葉駅より徒歩8分)

<第2回・柏会場>

5月20日(土) 13:00~16:00
柏の葉カンファレンスセンター
ルーム5・6

※三井ガーデンホテル柏の葉 2階
(つくばエクスプレス柏の葉キャンパス駅より徒歩2分)

<第3回・成田会場>

6月24日(土) 13:00~16:00
ホテルウェルコ成田 本館3階 空
(京成成田駅より徒歩1分、JR成田駅より徒歩3分)

◆参加費：無料(事前申込不要、履歴書不要、スーツ不要)

☎ 千葉県社会福祉協議会
千葉県福祉人材センター

☎043-306-1277

(祝祭日を除く月曜日~土曜日
10時~18時)

ホームページ

<https://www.chibakenshakyō.net/>

千葉外房有料道路無料開放

千葉外房有料道路は、料金徴収期間満了に伴い、2月1日(水)午前0時から無料で通行できるようになりました。

なお、料金所施設については順次撤去しますので、工事期間中は速度を落としての通行にご協力をお願いします。

回数券の払い戻し等に関する情報につきましては、

「千葉県道路公社ホームページ」

でご確認ください。

<http://www.chiba-dourokousha.or.jp/>



☎ 千葉県道路公社(千葉市中央区
中央2-5-1千葉中央ツインビル
2号館7階)

時間 8:30~17:15(土・日曜日・
祝日、年末年始を除く)

☎ 043-227-9331

愛護動物を虐待したり捨てる(遺棄する)ことは犯罪です

●愛護動物を虐待したり捨てたりすると、最大で1年の懲役または100万円の罰金が科せられます。

●愛護動物を殺傷すると、最大で5年の懲役または500万円の罰金が科せられます。

●動物の虐待・遺棄行為を見たら警察へ通報、確証が持てない場合や相談は最寄りの保健所、動物愛護センター又は警察までご連絡ください。

☎ 建設環境課 生活環境係

☎ 35-2114

暮らしの情報

暮らしに役立つ情報をお届けします

あなたの就職をサポートします ポリテクセンター君津 受講生募集のお知らせ

ポリテクセンター君津は、国が設置・運営する公共職業訓練施設です。求職者の方々が再就職に有利になる専門的な知識や技能を習得するための職業訓練を無料で行っています。

◆募集科 ①テクニカルメタルワーク科(溶接・荷役コース)5月生(6か月訓練)

②産業機械オペレーション科5月生(4か月訓練)

◆内容 ①製造業で役立つアーク溶接を主とした金属加工のスキルに加え、フォークリフトなど荷役機械の操作を学びます。

②荷役機械・建設機械に関する8つの資格が無料で取得できます。

◆受講料 無料(テキスト代のみ自己負担1~2万円程度)

◆募集期間 ①②共通 3月28日(火)まで

◆対象 離職中または転職を考えている方

◆場所 ポリテクセンター君津(君津市坂田428)

◆見学会日時 毎週火曜日13:00~
※お申込みはお電話で

☎ 訓練課 ☎0439-57-6313

広報ながらに広告を出しませんか

広報ながらは、毎月19日に約3,000部発行しています。広告掲載欄はこちらの「暮らしの情報」ページの最下段です。会社やサービス、お店の宣伝にご利用ください。

掲載料 1号広告(こちらの大きさ) 1枠10,000円

2号広告(こちらの半分) 1枠5,000円

右のQRコードから様式をダウンロードして申請いただくか、企画財政課(☎35-2110)までご相談ください。



令和3・4・5年度(追加) 長生郡市広域市町村圏組合入札参 加資格審査申請の受付について

- ◆申請方法 郵送による
- ◆受付期間 2月20日(月)から
3月10日(金)必着
- ◆申請書の郵送先
〒297-0035
千葉県茂原市下永吉2101番地
長生郡市広域市町村圏組合
事務局総務課管財係
- ◆有効期間 令和5年6月1日から令
和6年5月31日まで
- ◆申請様式等
長生郡市広域市町村圏組合ウェブサ
イトに掲載しますので、様式等をダウ
ンロードして作成をお願いします。
- ☎ 長生郡市広域市町村圏組合
事務局総務課管財係
☎ 23-0107

千葉県最低賃金改正のお知らせ

千葉県最低賃金は、令和4年10月1日から**時間額984円**に改正されました。

また、千葉県特定(産業別)最低賃金は、下表のとおり2業種について金額の改正が行われ、令和4年12月25日から適用されています。

☎ 千葉労働局労働基準部賃金室
☎ 043-221-2328

業種	改正額(時間額)
鉄鋼業	1,054円
電子部品・デバイス・電子回路、電気機械器具、情報通信機械器具製造業	1,013円

南の島「ヨロン島」に行きませんか?説明会など詳細については本会までお問い合わせください。

- ◆期間 3月26日(日)~4月1日(土)
6泊7日
- ◆場所 鹿児島県大島郡与論町
- ◆定員 日本人小学生100名、外国人小学生100名(小学2年生~6年生)
- ◆締切 3月6日(月)
出発地別参加費 羽田空港
153,000円
- ☎ 公益財団法人国際青少年研修協会
東京都豊島区東池袋2-23-2
UBG東池袋6階
☎ 03-6825-3130
HP <http://www.kskk.or.jp>

令和5年度 千葉県警察職員採用試験日程

千葉県警察では、「頼れる、誇れる、思いやりのある千葉県警察」を基本姿勢に、約1万2千人の職員が日夜活動しています。警察の仕事は多岐にわたります。あなたが活躍できる場所を千葉県警察で見つけてみませんか。

- ◆受付期間 3月上旬から4月中旬を予定
- ◆第1次試験 5月中旬を予定
- ※ 詳細は、ホームページでご確認ください。専門職員等の募集も予定しています。(3月上旬頃に掲載します。)

☎ 千葉県警察本部
☎ 043-201-0110
警務課 古屋(内線2655)
広報県民課 江上(内線2175)
kohoka010@police.pref.chiba.jp

大田中将慰霊顕彰と生誕祭のご案内

- ◆日時 4月1日(土)10:00
~ 11:30
- ◆会場 長柄町高山656中将
顕彰碑前
当日はテレビ番組収録とニュースの取材があります。
大崎電機の反対側駐車場をご利用ください。

大田中将を知る講演会

- 質疑応答を設けた講演内容です。
- ◆日時 3月25日(土)13:00
~ 14:30
- ◆会場 長柄町公民館学習室
- ◆主催 大田實海軍中将顕彰会

DVDの視聴について

NHK放送のDVD「父なき後の大田家の昭和史」、市原ケーブルテレビ制作の沖縄返還50周年特別番組DVD「大田中将生誕131年祭」を役場ロビーで視聴できます。ご希望の方は企画財政課へお越しください。

☎ 相馬 ☎ 090-7009-3314

第47回ちびっこ探検学校 ヨロン島参加者募集

この事業は、沖縄に近い南の島「ヨロン島」のサンゴ礁の海と美しい自然の中で実施します。全国から参加する仲間と、民宿での共同生活や、様々な野外活動を通して友情を深め、互いに協力し積極的にチャレンジする心を養います。春休みは思い出に残る楽しい体験をしに暖かな



灯油・軽油 配達いたします

ご用命は、前日までにお電話ください!!

<受付時間> 9:00 ~ 17:00

日曜日はお休みしています

配達のご注文・洗車受付時間は

中部興産(株)まで

☎ 0475-35-3328

一信頼と巧みな技術をもってお応えします一

藤美建装

一般住宅塗装 / リフォーム工事

お客様のご希望に添えるように細かく丁寧な工事を心掛けています

TEL 0470-87-9939 FAX 0470-87-9959

■千葉県いすみ市岬町桑田1508-2

いすみ市 藤美建装



信頼

と

実績



長柄町を元気にする会

活動報告 第21号 (2023年1月)

制作：長柄町を元気にする会事務局

2023年最初の活動 月岡町長へのインタビューを実施しました！

1月中旬、長柄町を元気にする会のメンバーで長柄町役場を訪問し、2022年9月に新町長に就任された月岡清孝町長へのインタビューを実施しました。

インタビュアーを務めたのは、“ながらこまち”こと塩谷。月岡町長とは、2018年に千葉大学生時代のプロジェクトとして携わった移住ガイドブックでのクロストーク企画でお話したのが最初でした。

今回のインタビューでは月岡町長がどんな方なのかを紐解くべく、長柄町で過ごした幼少期の思い出や、生まれ育った長柄町の町長になり思うことなどを伺いました。

また、インタビューの最後には、少し遅れてしまいましたが就任のお祝いとして花束をお贈りしました。

インタビューの内容はこれから記事化し、公開していく予定です。公開方法が決まり次第、改めてお知らせします！



#ながらの魅力語らせて

月岡町長とはこれまで何度もお会いしていましたが、インタビューという形でお話を伺うのは久しぶりのことでした。

改めてお話を聞いて思ったのが、長柄町の「ちょっと昔の話」は、私の想像をはるかに超える「もっと昔の話」に感じるな、ということ。私自身も長柄町とそう変わらない規模の小さい町の生まれ育ちですが、自分の親世代の暮らしぶりは全然違ったのかもしれない。

確か、移住ガイドブックを作るときにもそんなことを思ったんだっただ、と初心に帰るような思いでした。

【名前】塩谷桃加

【自己紹介】ながらこまちもまもなく5年目



長柄町を元気にする会事務局

メール | nagaranogenki.pj@gmail.com

ホームページ | <https://onl.sc/wHaZfW7>

HP



公式SNSもチェック



Facebook



Twitter



Instagram

ながら俳句

一月の句会より



① 咲くを待ち蓄数へる福寿草
高山 美津子
② 軽やかな身のこなしなり出初式
③ ワクチンの予定日に丸初暦
④ 波荒き岬の記憶水仙花

① 毒ありてされど麗し福寿草
山根 義弘
② 放水や淡き虹なす出初式
③ 大寒や先ずは茶する定食屋
④ 小狸や顔出す穴の丸きこと

① 日を受けて明日に向かう福寿草
角田 揚子
② きびきびと動く人いて出初式
③ 雪降りて嬉しくもあり寝正月
④ 思い出に少しにがさの七草や

① 金びかに精一杯の福寿草
渡辺 みのる
② 出初式若き署員の意気高し
③ それぞれが定位置にあり雑煮食む
④ ふと思ふあと幾度か七日粥

① 福寿草昭和の家族徳びをり
花嶋 安美
② きびきびと女性隊員出初式
③ 短日や予定見直す朝かな
④ 変わりゆく時代の記事読む今朝の寒

① 悲しみを一つづつ消す福寿草
清水 健治
② 天空に舞ふ曲乗りや出初式
③ この湖と定め集ふや鴨の群
④ 上総路の月は稚し春近し

① 咲き満ちて幸を招くや福寿草
山崎 清風
② 意気揚揚映像見入る梯子乗り
③ 初場所やこの技と定め突きに押し
④ 初夢や浄土の旅の亡夫を見ゆ

① 福寿草戦禍の家族に送りました
白鳥 紅星子
② 放水の虹の乱舞や出初式
③ 芹洗ふ水の行方の定まらず
④ ウィルファイル終わりにオリオン傾きぬ

① 元日草願ひ木霊す笠森や
安藤 みさ江
② 志津湖より虹かかりたる出初式
③ 初日記これと定めて句をつくる
④ 日だまりの亡父履くを待つ水仙花

① 初暦生活のひとこま福寿草
白井 徳郎
② この爪を切りたる朝出初式
③ 年新たに刻に開く集会所
④ 感性が問われる時代令和五年

① 庭の園肩寄せ逢いし福寿草
大野 史恵
② 年新たな初演習の出初式
③ 一定の間かくあけて種を蒔く
④ 一人居の炬燵で過す針仕事

病気の豆知識

三叉神経痛



脳神経外科 石和田 幸弘

三叉神経痛とは顔に痛みのでる病気です。三叉神経は顔面の感覚を脳に伝える神経で、左右それぞれに3個の枝があって最初の枝が額、2番目の枝が頬、3番目の枝が下あごに分布しています。この枝の範囲にあわせて、非常に強く、突発的な

電気が走るような痛みが数秒から数十秒、起こります。洗顔、食事などの動作で誘発され、日常生活に大きな支障をきたします。

多くは三叉神経が脳(脳幹)に入るところで、血管によって圧迫されることにより起こります。稀ではありますが、脳腫瘍が原因で起こることもあります。

多くの方では、痛みの症状や病気の経過を聞き取ることで診断可能です。また、MRIを撮影することで、三叉神経が血管や脳腫瘍により圧迫されている様子が直接確認できます。

通常はまず薬を飲んで効果を観察します。カルバマゼピンという薬で、8割以上の方で一時的には痛みが消失あるいは改善します。薬にて痛みがコントロールできない場合は微小神経血管減圧術と呼ばれる手術治療を行います。定位放射線治療や神経ブロックが行われることもあります。手術では耳の後ろを7cmほど切開して、頭蓋骨に穴をあけ、三叉神経を圧迫している血管を移動させます。当院では積極的に治療を行っており、約9割の患者さんで痛みが改善/消失し、活動的で幸せな生活が送れるようになっております。

医療法人 **SHIODA**
塩田記念病院
TEL 35-0099

編集後記

長柄中へ撮影にお邪魔し、

車いすバスケットを初めて生で見ました。ミニゲームではスピード感とぶつかり合いに圧倒され、全く新しいスポーツを観戦した気持ちになりました。植木選手の「みんなで楽しむにはどうしたらいいか、考えるきっかけになれば」というお話が印象的でした。(M)

人口と世帯数

2月1日現在

人口 6,441人 - 3
男 3,271人 ± 0
女 3,170人 - 3
世帯数 2,946世帯 - 1

1月中の動き

転入 22人 転出 17人
出生 2人 死亡 10人

今月の納税のお知らせ

固定資産税	第4期
国民健康保険税	第8期
介護保険料	第8期
後期高齢者医療保険料	第8期

納付期限は、2月28日(火)です。納め忘れのないようご注意ください。
※口座振替申込みの方は、納付期限の前日までに口座の残高確認をお願いします。

各種相談日程

【 町 】

心配ごと相談	2月20日(月)・3月20日(月)	10:00～15:00	福祉センター ☎35-0260
人権相談	2月20日(月)・4月20日(木)	10:00～15:00	〃
	●いじめ ●扶養相続等の家庭問題 ●いやがらせ等の悩みごとに関する相談です。		
行政相談	3月20日(月) ●行政に関する苦情・相談です。	10:00～15:00	福祉センター ☎35-0260

※心配ごと相談・人権相談・行政相談については、相談日に限り電話でのご相談も受け付けています。

子どもの虐待などの相談	児童福祉法が改正されて相談先が広がりました。 児童相談所や福祉事務所に加え、身近な市町村の窓口が子どもに関するあらゆる相談や虐待の疑い等の連絡も受け付けます。	健康福祉課 ☎35-2414
-------------	--	----------------

【長生健康福祉センター：茂原市茂原1102-1 長生合同庁舎内】

不妊相談	地域保健福祉課までお問い合わせください。	(予約制)	地域保健福祉課 ☎22-5167
こころの健康相談	地域保健福祉課までお問い合わせください。	14:00～16:00(予約制)	
精神障害者社会復帰事業 (デイケアクラブ)	毎月 第2木曜日	10:00～14:00(登録制)	
エイズ・感染症・肝炎検査 (無料)	[即日検査] 毎月 第1・3火曜日	13:00～14:00(予約制)	
	[夜間検査] 偶数月 第3火曜日	17:30～18:30(予約制)	
骨髄バンクドナー登録受付	毎月 第1火曜日	10:00(予約制)	
腸内細菌検査(有料)	毎週火曜日(第5週を除く)	9:00～11:00	
家庭児童相談	月曜日～金曜日	9:00～17:00	
母子父子自立支援	月曜日～金曜日	9:00～17:00	
DV相談	来所相談：火曜日(予約制) 電話相談：月曜日～金曜日	9:00～17:00	
障がいのある人への差別に関する相談	月曜日～金曜日	9:00～17:00	専用電話 ☎26-1510

※該当日が祝日の場合は実施しません。※詳細については電話でお問い合わせください。

各公共施設の 休日

町 公 民 館
町 福 祉 セ ン タ ー
都 市 農 村 交 流 セ ン タ ー

2/20(月)・27(月)・3/6(月)・13(月) ※利用制限あり。
詳細については電話でお問い合わせください。(☎35-3242)
町福祉センター 詳細については、電話でお問い合わせください。(☎30-7200)
都市農村交流センター 毎週木曜日 ※詳細については電話でお問い合わせください。(☎35-0055)

こども急病電話相談

夜間、お子さんの具合が急に悪くなったときに、看護師や小児科医が電話でお子さんの症状を伺い、すぐに医療機関で受診した方が良いか、家で様子を見ても大丈夫か等をアドバイスします。

相談時間 毎日夜間 19:00～翌6:00まで
電話番号 #8000(プッシュ回線・携帯電話)
☎043-242-9939
(ダイヤル回線・#8000をご利用いただけない場合)

救急安心電話相談

救急車を呼ぶか迷ったら#7009へご相談ください。

相談受付日時
○月曜日～土曜日 18:00～6:00(翌朝)
○日曜日・祝日・年末年始・ゴールデンウィーク 9:00～6:00(翌朝)

電話番号
プッシュ回線・携帯電話 #7009
ダイヤル回線・IP電話・PHS ☎03-6735-8305

日曜・休日当番医案内

診療時間は
9:00～17:00までです。

救急患者の方が優先となります。
日曜・休日当番医は、変更となる場合があります。
中央消防署指揮情報係(☎24-0119)へお問い合わせください。

月/日	茂原地区	
	内科系	外科系
2/19	穴倉病院(24)2171	穴倉病院(24)2171
2/23	穴倉病院(24)2171	穴倉病院(24)2171
2/26	大木医院(23)2546	公立長生病院(34)2121
3/5	穴倉病院(24)2171	穴倉病院(24)2171
3/12	山之内病院(25)1131	三枝医院(25)2203
3/19	穴倉病院(24)2171	穴倉病院(24)2171
3/21	すだ内科医院(24)7717	菅原病院(25)1171
3/26	牧野医院(24)2222	公立長生病院(34)2121

長生郡市夜間急病診療所案内

●診療科目：内科・小児科 受付時間：19:45～22:45
茂原市八千代1-5-4(消防署裏) ☎24-1010
●夜間急病診療テレフォン案内 19:00～翌6:00 ☎24-1011

