

広報ながら

4

No.487
2023.4.19発行



ながらこども園に今年度は25名のお友達が入園しました。

令和5年度 施政方針

全文はこちら



(内容を一部抜粋して掲載しています。)

令和5年第1回定例会の冒頭で、町長から令和5年度の施政方針に関する報告がありました。

町長となって初めて迎える新年度は、「長柄町は変わってきた」と町民の皆様が実感できるまちづくりを、着実に進めます。



1 「ひとが自然と共生する 快適なまちづくり」

道路事業

国の社会資本整備総合交付金を活用し、橋梁長寿命化修繕事業や町道3033号線の道路改良事業等を継続して進めてまいります。本年は特に主要地方道市原茂原線針ヶ谷地先局部改良事業など、継続中事業の早期完成に向けて関係機関との調整に尽力してまいります。

公共交通の確保

今年度も路線バスの利用促進と路線の維持に努めてまいります。路線バス利用者支援として、学生及び65歳以上の方を対象とした定期・回数券の半額助成を継続してまいります。

一宮川流域治水

河道改修や調節池等の河川整備を加速化させるとともに、水害に強いまちづくりのため、特定都市河川浸水被害対策法を活用することが一宮川流域治水協議会において合意され、本年1月に指定公示、10月1日に指定される見込みとなりました。加速する浸水対策重点地域緊急事業に対し、しっかりと千葉県と

協働の体制をとってまいります。

「刑部バイパス」に近接して流れる普通河川「刑部川」の整備は、令和4年度から3カ年の計画で実施しており、5年度も継続してまいります。

地籍調査事業

事業開始から12年目を迎え、現地での境界立会い業務は昨年度で町内全域を終了しました。立会い成果の確認や法務局への申請など、最終的な登記完了までは数年を要します。早期の完全完了に向けて一層推進してまいります。

2 「ひとが健康で支えあう 安心なまちづくり」

新規子育て支援金事業

※子育て世代の経済的負担の軽減を目的とするもので、これまで「子育てスタート支援金事業」を進化させ、出生時5万円、こども園入園時、小中学校入学時、中学校卒業時に各2万円を支給します。

新規介護職員初任者研修事業

この研修にかかる7〜8万円程度の費用について、町民の方を対象に無料で受講できるようにします。町民の介護職分野への参入のきっかけを作るとともに、家族介護への

不安を払拭すること、さらに地域における介護事業への就業と介護力不足を補うことを目的としています。

健康ポイント事業

年々参加者が増加しており、今後も一層広く町民に浸透し、健康づくりへと連動するよう、周知・啓発に注力します。また、貯まったポイントにより町内の商店でご利用いただける制度としていることから、引き続き健康づくりと商業等活性化の施策の連動に取り組んでまいります。

介護保険事業

住み慣れた地域で自立した生活が継続できるよう、介護予防出張教室をはじめとする各種サロン活動などの取り組みについて、社会福祉協議会との協働体制の下、今後も積極的に推進してまいります。

3 「ひとが生き生きと躍動する多様なまちづくり」

ICT教育の推進

町内の小・中学校の児童生徒一人一人に配備したタブレット端末と併せ、各教室に設置した大型電子黒板の活用が進んでいます。今後も、未来を見据えたICT教育の推進を図ってまいります。

今後の町内小・中学校の見直し

「長柄町小学校のあり方検討委員会」において現在協議をしています。こども園・小学校の保護者、小学校5・6年生、中学校1・2年生、こども園・小学校の職員、民生委員、青少年相談員、自治会長及び事務連絡班長などの皆様にアンケートをお願いし、集計をしていくところです。今年度、結果の分析等、検討委員会の中で議論検討を進めてまいります。

また、学力向上策の一環として、英語検定、数学検定、漢字検定の受検料の補助を継続して行います。

学校施設の改修事業では今年度、国の補助金等を活用し、日吉小学校体育館の天井改修を行います。

スポーツ・レクリエーションの推進

第60回の記念大会となる長柄町一周駅伝大会を実施します。3年前の大災害とその後のコロナ禍など、やむなく4年連続で中止となっている節目の記念大会です。開催できるように期待しております。

新公民館の建設事業

昨年10月にプレオープンし、現在外構工事等を実施中です。この6月の完成をめざ

し推進しています。

新規 給食費の無償化

昨年12月から交付金事業として今年度4か月分を事業化し、この3学期いっぱいまで実施しましたが、新年度からは、保護者の経済的負担を軽減することを目的として、新たに町単独事業の子育て支援策の一つとして実施するものです。

こども園と小学校・中学校の園児・児童・生徒分の給食費を無償とし、初年度対象者数は合わせて420名を見込んでいます。

4 「ひとが清らかならうおう 美しく安全なまちづくり」

防災行政無線の操作卓更新事業

防災行政無線は、非常緊急事態における通報や広報活動を円滑にし、行政の向上と住民福祉の増進に資することを目的として設置されています。

現在の防災行政無線操作卓はすでに耐用年数を迎え、補修用部品の枯渇などから、今後機能を維持することが厳しい状況となっているため、来年度において緊急・防災減災事業債を活用し、機器の更新を行うものです。

町営住宅の維持事業

これまで屋根・外壁の塗装事業や浴室のユニットバス化を行ってまいりましたが、令和5年度から新たに日吉団地鶴谷住宅のトイレの洋式化に取り掛かります。新年度は設計業務を行い、令和6年度からの工事を予定しています。今後町営住宅の居住環境の充実に努めてまいります。

新規 奨学金返還支援事業

この事業は、若者の定住促進を目的とするものです。奨学金の貸与を受け、大学等を卒業後に長柄町に在住する方に限り、奨学金返還金額の一部を補助するもので、来年度以降に奨学金の返還を始める方を対象とします。

補助額は、奨学金返還額の2/3以内、年度内上限額12万円、期間は15年間を限度とし、新年度は10名分を見込んでいます。

移住定住事業

既存の移住定住推進事業は、これまでと変わらず空き家・空き地バンクの運営やSNS・ホームページ等を活用した情報発信、移住者及び移住希望者の相談、都市部でのプロモーション活動等、移住定住に資するコーディネート継続して行なってまいります。

5 「ひとがにぎわいを創る 活発なまちづくり」

新規 森林整備事業

森林組合が事業主体となり、国庫補助金を活用して町内の森林を整備するものです。令和元年の房総台風により長期の停電が発生しましたが、この長期化の原因のひとつが倒木による電線の切断でした。このような被害を未然に防止する事業として、千葉県では令和2年度から「災害に強い森づくり事業補助金」を実施しており、この補助事業の「市町村道等周辺森林整備」として、電線周辺の杉を伐採し、カエデなどの低木を植栽します。

農業関連事業

畑地化による高収益作物等の取り組みについては、集団的な取り組みを前提として、安定生産に向けた排水改良や水田エリアとのゾーニングなどの基盤整備の必要性について、まずは農業者の理解を広く浸透させることを第一とし、その周知に努めてまいります。

新年度も農林業等振興事業補助金を継続し、経営基盤の強化を支援してまいります。本町の農業の喫緊の課題で

ある「経営規模拡大・低コスト化」については、国や県の事業を積極的に活用し推進してまいります。

また、鳥獣被害防止対策の強化に努め、併せて多面的機能支払交付金事業や中山間地域直接支払交付金事業についても、導入地区の拡大、推進に引き続き努めてまいります。

新規 都市農村交流センターの町営プール小学生以下の料金無料

都市農村交流センターの流れるプールは夏場の象徴的な施設であり、祭りなどの大きなイベントの少ない本町で、賑わいと活気のある数少ない場所の一つといえます。第5次総合計画の子どもたちへのアンケートで2番目に多かった意見が「遊び場をつくる」であったことから、その思いにまずは一つでも応えたく、町内の小学生以下の料金を無料とします。

6 「ひとが主役となって輝く 町を創るまちづくり」

「長柄町版大学連携型生涯活躍のまち構想」実現に向け、千葉大学との「包括的連携」の体制を今後も維持し、新たな施策の創設や地域課題の解決な

結びに

私の町政運営の理念は、「明るく元氣な町ながら」の創生です。

昨春秋、規模を縮小してではありましたが、4年ぶりに農林商工まつりを開催することができました。久しぶりに役場前の広場に賑わいが生まれ、町民の皆様の笑顔にふれることができ、あらためて私が大切に思っている長柄町の「コマダと感じました」。

新年度も、「子どもからお年寄りまで生涯健康で活動的に暮らせるまち」となるように、引き続き町民の皆様の幸せを願い、全力で町政運営に取り組んでまいります。

令和5年3月1日

長柄町長 月岡 清孝

※子育て支援金事業については、予算審査の過程において給付内容の見直しを行い、出生時・小学校入学時に各5万円、中学校入学時に8万円を支給する事になりました。

令和5年度予算が3月議会定例会で可決されました。

令和5年度は、ウィズコロナ・アフターコロナを見据え、第5次長柄町総合計画及びSDGsに基づく未来志向型の予算編成を行いました。

従来から実施する事業に加え、本年度は次に掲げる施策を新たに展開します。まず、子育て世帯の経済負担軽減を図るため、こども園及び小中学校の給食費を無償とします。また、子どもの成長時期に合わせた支援金の支給も行います。次に、移住定住推進の一環として、本年度から大学等の奨学金を返済する新社会人の方に対し、奨学金の一部を支援します。その他には、防災行政無線操作卓の更新や日吉小体育館の天井改修、長生郡市広域市町村圏組合による廃棄物最終処分場整備に伴う道路や河川の改良といったインフラの充実を図ります。

子どもからお年寄りまで、全ての方が生涯健康で活動的に暮らせるまち「ヒューマンリゾートながら」の実現に向けて取り組むとともに、今後も健全な財政運営に努めてまいります。

対前年度比較
伸び率 8,310万円減
1.4%減

万円

一般会計予算

区分	本年度予算額	対前年度比較	伸び率(%)
町 税	12億1,920万7千円	4,743万7千円	4.0
地方譲与税	6,240万円	▲150万円	▲2.3
利子割交付金	10万円	▲10万円	▲50.0
配当割交付金	510万円	▲30万円	▲5.6
株式等譲渡所得割交付金	160万円	▲100万円	▲38.5
法人事業税交付金	3,160万円	390万円	14.1
地方消費税交付金	1億8,090万円	770万円	4.4
ゴルフ場利用税交付金	5,180万円	▲40万円	▲0.8
自動車取得税交付金	1千円	0千円	0.0
環境性能割交付金	1,770万円	310万円	21.2
地方特例交付金	200万1千円	▲709万9千円	▲78.0
地方交付税	11億600万円	▲5,300万円	▲4.6
交通安全対策特別交付金	150万円	▲30万円	▲16.7
分担金及び負担金	1,700万5千円	935万1千円	122.2
使用料及び手数料	4,747万1千円	▲5千円	▲0.0
国庫支出金	2億6,478万7千円	▲374万6千円	▲1.4
県支出金	2億2,000万1千円	▲1億8,525万6千円	▲45.7
財産収入	830万3千円	▲4万円	▲0.5
寄附金	8,000万2千円	1,500万円	23.1
繰入金	2億2,980万1千円	1億7,800万円	343.6
繰越金	5,000万円	▲7,000万円	▲58.3
諸収入	5,342万1千円	▲734万2千円	▲12.1
町債	3億6,630万円	660万円	1.8
歳入合計	40億1,700万円	▲5,900万円	▲1.4

一般会計歳出予算【性質別】

区分	本年度予算額	対前年度比較	伸び率(%)
人件費	9億4,515万7千円	1,080万2千円	1.2
物件費	7億6,081万8千円	▲2億5,455万8千円	▲25.1
維持補修費	3,544万7千円	572万7千円	19.3
扶助費	3億3,950万4千円	3,396万6千円	11.1
補助費等	5億9,394万円	7,252万円	13.9
普通建設事業費	5億1,109万4千円	3,547万8千円	7.5
災害復旧費	3千円	0千円	0.0
公債費	4億869万3千円	4,115万7千円	11.2
積立金	1,250万1千円	167万6千円	15.5
投資及び出資金	1千円	0千円	0.0
繰出金	4億484万2千円	▲576万8千円	▲1.4
予備費	500万円	0万円	0.0
歳出合計	40億1,700万円	▲5,900万円	▲1.4

一般会計歳出予算【目的別】

区分	本年度予算額	対前年度比較	伸び率(%)
議会費	7,105万4千円	43万3千円	0.6
総務費	9億2,811万6千円	1億9,020万9千円	25.8
民生費	10億1,003万2千円	4,236万5千円	4.4
衛生費	3億9,582万3千円	▲1,020万1千円	▲2.5
農林水産業費	1億6,854万1千円	2,532万3千円	17.7
商工費	1,967万4千円	▲199万2千円	▲9.2
土木費	3億8,573万円	▲2億5,594万1千円	▲39.9
消防費	1億6,592万5千円	2,103万9千円	14.5
教育費	4億4,590万4千円	▲1億1,306万8千円	▲20.2
災害復旧費	3千円	0千円	0.0
公債費	4億869万4千円	4,115万7千円	11.2
諸支出金	1,250万4千円	167万6千円	15.5
予備費	500万円	0万円	0.0
歳出合計	40億1,700万円	▲5,900万円	▲1.4

令和5年度予算 総額 60億700

一般会計構成割合

(単位：%)

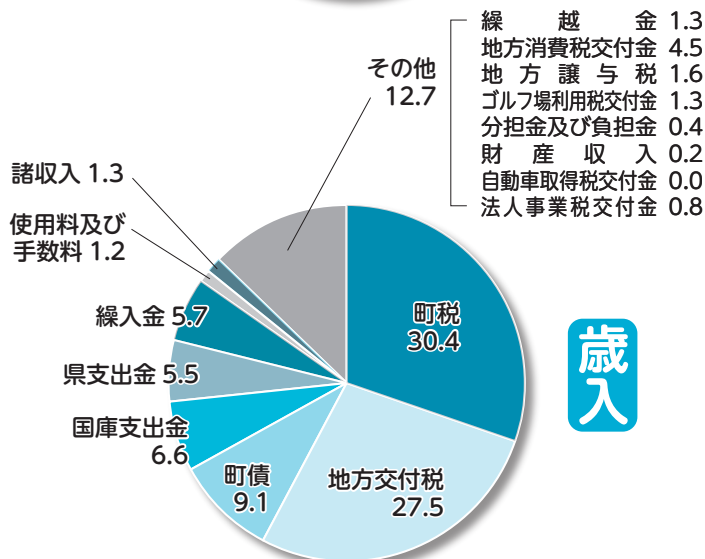
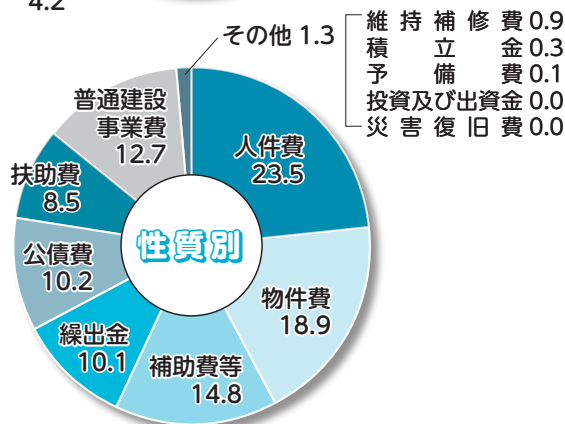
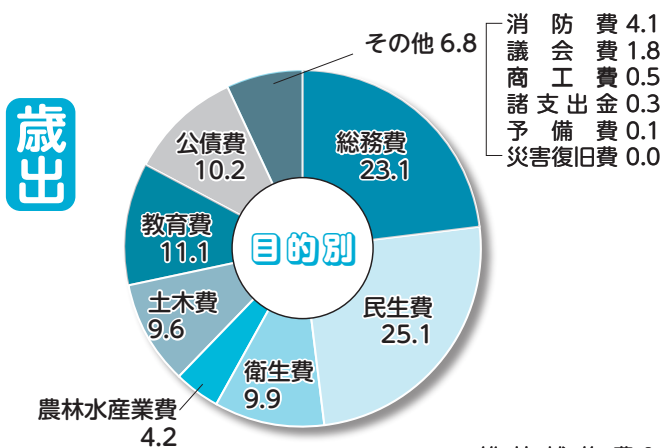

特別会計予算

区分	本年度予算額	対前年度比較	伸び率 (%)
国民健康保険	9億7,000万円	400万円	0.4
農業集落排水事業	5,360万円	▲1,520万円	▲22.1
介護保険	7億8,440万円	▲1,470万円	▲1.8
浄化槽事業	7,750万円	▲270万円	▲3.4
後期高齢者医療	1億450万円	450万円	4.5



基金の状況

基金名	R5年度末見込み
財政調整基金	7億5,970万8千円

地方債の状況

地方債名	R5年度末見込み
普通債及び災害復旧債	43億5,359万8千円

令和5年度 町の主な事業

各事業の内容は担当課までお問い合わせください。

事業内容	予算	担当課
■ 防災行政無線親卓設備更新事業 老朽化する防災行政無線の操作卓等を更新し、災害時における迅速かつ確実な情報提供に努めます。	123,860 千円	総務課
■ 企業立地促進事業 産業振興と就業機会創出を図るため、事業所の新設または増設を行った事業者に奨励金を交付します。	20,160 千円	企画財政課
■ 路線バス利用者支援事業 町内外への移動に制約のある方等を対象として、路線バス運賃の半額助成（定期券・回数券）を行います。	2,000 千円	企画財政課
■ 定住対策事業 住宅新築補助金をはじめとした各種補助金とともに、空き家バンク制度等を活用した移住定住の推進を図ります。また、新たな取り組みとして、大学等を卒業した方の奨学金の返済を支援します。（新年度から返済を開始される方に限ります。）	20,996 千円	企画財政課
■ 高齢者等外出支援タクシー利用助成事業 高齢者や障害者、妊産婦等の日常生活における利便性の向上を図るため、タクシーチケットを支給します。	9,186 千円	健康福祉課
■ 介護職員初任者研修事業 町指定の団体が実施する介護職員初任者研修（旧ヘルパー2級）の受講料を無償とし、介護人材の発掘育成を図ります。	1,620 千円	健康福祉課
■ 農林業等振興補助事業 認定農業者や営農組織等を対象として、農業用機械等の購入を支援し、省力化及び効率化を図ります。	15,344 千円	産業振興課
■ 森林整備事業 災害時の倒木による道路の分断や電力供給の停止を防ぐため、接道する荒廃した山林の伐採及び低木の植栽を行います。	3,000 千円	産業振興課
■ 地籍調査事業 国土調査法に基づき、土地所有者と境界等の確認を行い、地籍簿を作成します。	75,517 千円	建設環境課
■ 町道3033号線道路改良事業 高山交差点から国道409号線までの道路改良工事を行います。	100,000 千円	建設環境課

■ 広域最終処分場関連事業 長生郡市広域市町村圏組合による廃棄物最終処分場の整備に伴う道路及び河川を改良するための測量を行います。	12,900千円	建設環境課
■ 小・中学校施設整備事業 日吉小体育館天井改修工事や長柄中普通教室LED化整備工事などを実施し、学習環境の充実を図ります。	116,315千円	学校教育課
■ 国際交流事業 語学力の向上や国際意識の醸成を目的として、海外での研修や外国人留学生との交流を行います。	10,014千円	学校教育課
■ 子育て支援金事業 子どもの成長の節目（出生時、小学校入学時、中学校入学時）に支援金の支給を行います。	5,550千円	健康福祉課 学校教育課
■ 給食費無償化事業 こども園及び小中学校の給食費を無償とし、保護者の経済的負担軽減を図ります。	— 千円	健康福祉課 学校教育課
■ 桜谷多目的広場休憩施設整備事業 多目的広場に休憩施設を整備し、公民館と一体となった「ひとの集う場所」を創造します。	10,500千円	生涯学習課
■ 町一周駅伝大会第60回記念事業 第60回記念大会を開催し、町全体の活性化を図るとともに、参加者同士の交流を推進します。	4,102千円	生涯学習課

主な繰越事業

年度内に予算が執行できず、令和4年度から令和5年度に繰り越した事業です。以下の事業のほかに、6事業があります。令和5年度の予算には含まれていません。

■ 緊急自然災害防止対策事業 県道刑部バイパス事業の完了に伴い、近接する普通河川刑部川の護岸工事を行います。	24,120千円	建設環境課
■ 公民館建設事業 町民の生涯学習及び多世代交流の拠点となる新公民館を整備します。	106,638千円	生涯学習課

長柄町役場機構図

令和5年4月1日現在

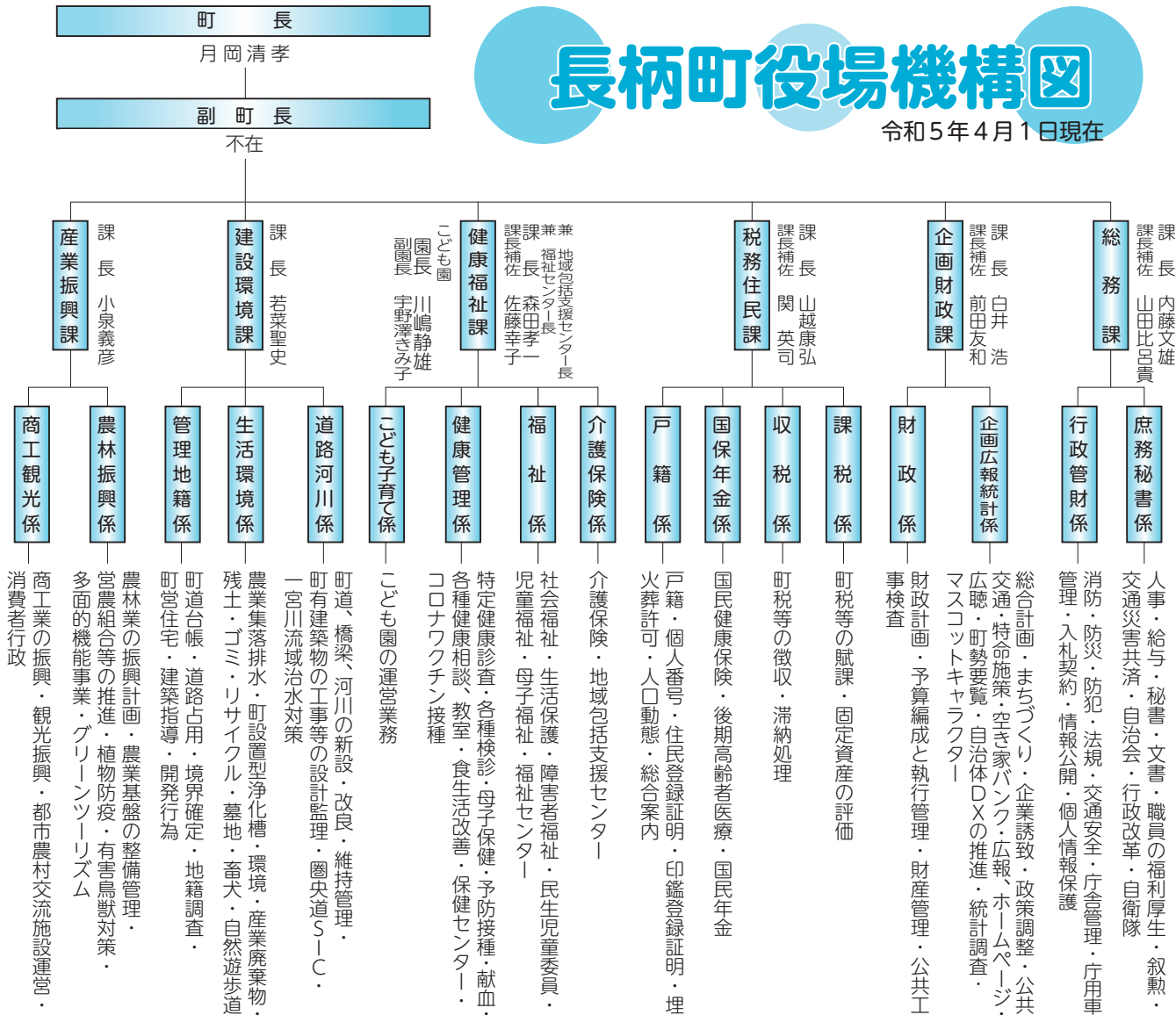

●昇任等

氏名	新所属	旧所属
高 吉 容 子	健康福祉課副主査	健康福祉課主事
中 田 みどり湖	税務住民課主事(1級)	税務住民課主事補

●派遣等

氏名	新所属	旧所属
武 元 悠 香	税務住民課副主査兼会計課	総務課主事(千葉県総務部市町村課研修生)
高 橋 麻 美	総務課副主査(千葉県総務部市町村課研修生)	税務住民課副主査

●新規採用

氏名	新所属	旧所属
西 周 信 幸	学校教育課長兼学校給食センター長	千葉県教育委員会
稲 村 莉 奈	企画財政課主事	新規採用
蒔 田 諒	総務課主事補	新規採用
鈴 木 梨 心	建設環境課主事補	新規採用

●退職等(令和5年3月31日付)

氏名	退職	旧所属
松 本 昌 久	退職	生涯学習課長兼公民館長
川 田 亨	退職(千葉県教育委員会へ)	学校教育課長兼学校給食センター長
市 川 美保子	退職	税務住民課長補佐兼収税係長
風 戸 裕 貴	退職	税務住民課副主査
石 塚 晴 佳	退職	税務住民課副主査
河 野 正 紀	退職(任期満了)	農業委員会事務局書記兼産業振興課副主査 *再任用
中 村 美 紀	退職(任期満了)	健康福祉課(ながらこども園)保育教諭 *任期付

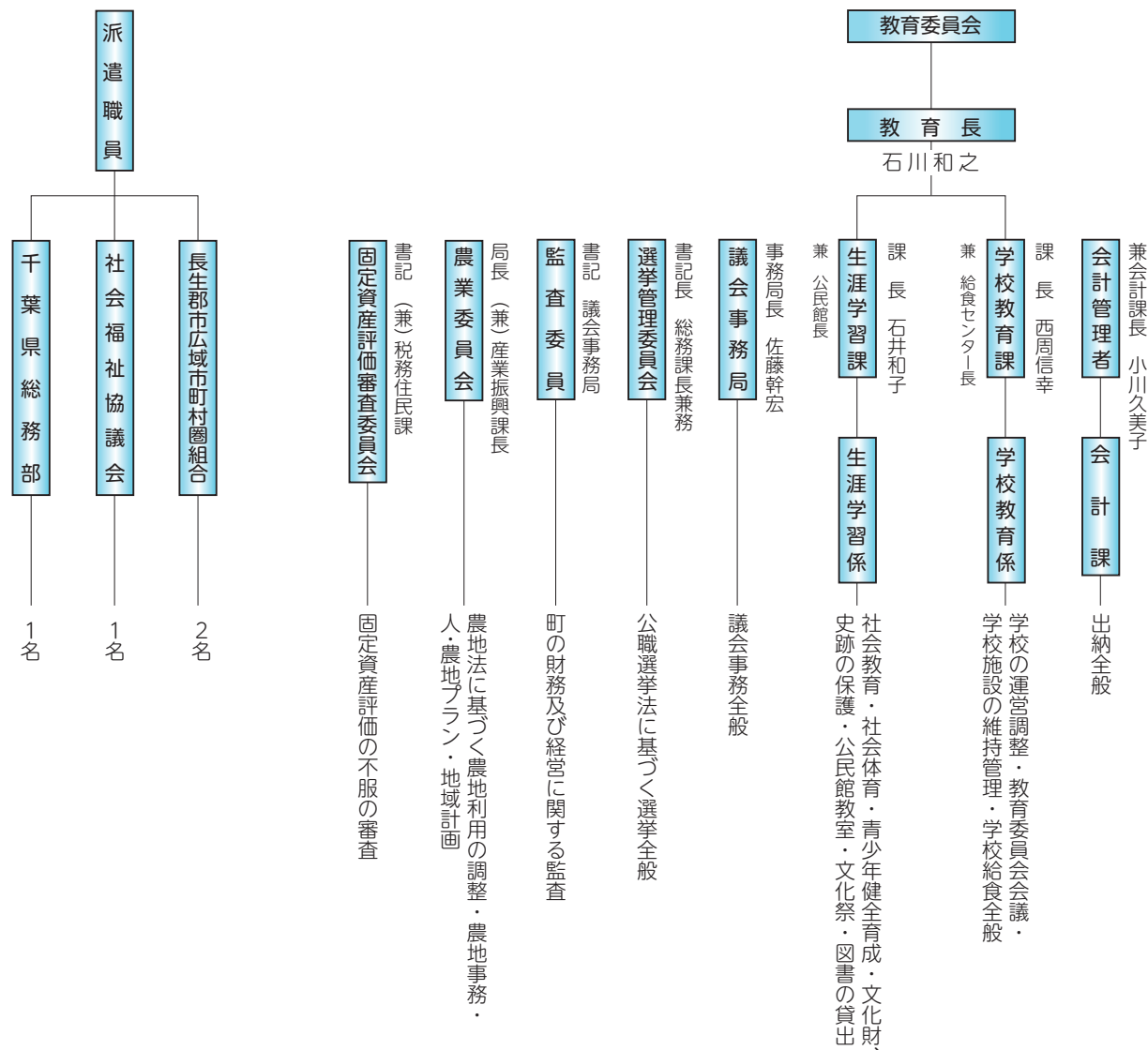

役場職員人事異動

●異動

氏名	新所属	旧所属
石井和子	生涯学習課長兼公民館長	会計管理者兼会計課長
小川久美子	会計管理者兼会計課長	健康福祉課 新型コロナウイルス感染症対策室長
関英司	税務住民課長補佐兼収税係長	産業振興課長補佐 (併) 農業委員会書記
荒井和也	健康福祉課主査兼介護保険係長	健康福祉課主査兼健康管理係長
松井祐樹	農業委員会書記	建設環境課主査補
外山謙介	健康福祉課副主査	建設環境課副主査
森美雪	税務住民課副主査	企画財政課副主査
青木諒	建設環境課副主査	生涯学習課副主査
小野翼	建設環境課副主査	健康福祉課副主査
行方陸	企画財政課主事	健康福祉課主事
風戸健太	税務住民課主事	建設環境課主事
田中悠輝	産業振興課主事 (1級) (併) 農業委員会書記	産業振興課主事補

●昇任等

氏名	新所属	旧所属
佐藤幸子	健康福祉課長補佐兼健康管理係長	健康福祉課主査兼介護保険係長
朝生美紀	健康福祉課 (ながらこども園) 主任保育教諭 (4級)	健康福祉課 (ながらこども園) 主任保育教諭 (3級)
朝生美咲	税務住民課副主査	税務住民課主事
吉野恵理子	健康福祉課 (ながらこども園) 保育教諭 (2級)	健康福祉課 (ながらこども園) 保育教諭 (1級)
鵜澤真吾	建設環境課副主査	建設環境課主事

長柄町功労表彰、 善行表彰

受賞おめでとうございます

長柄町表彰条例に基づく令和4年度表彰式が3月16日に議会議場で行われました。

功労表彰を受賞された城竹 貞治様は、多年にわたり長生郡市広域市町村圏組合消防団の幹部として、清田 勝利様は、平成26年から8年間町長として、行政の伸展にご尽力いただきました。善行表彰を受賞された大輝運輸株式会社社長 井 嘉輝様は、昨年に引き続き多大なご寄付をくださり、本町の発展に寄与されました。

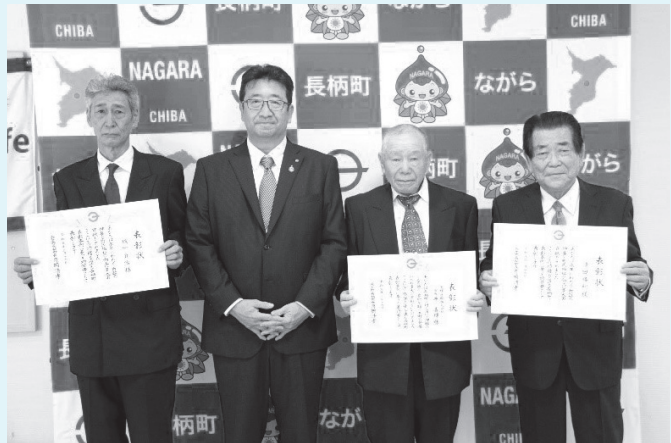

写真左から 城竹 貞治様、月岡町長、
大輝運輸株式会社社長 井 嘉輝様、清田 勝利様

問い合わせ先 総務課 庶務秘書係 ☎ 35-2111

温かいご支援を ありがとうございます

(有)大東興業代表取締役社長 井 嘉輝 様
から、200万円のご寄附をいただきました。

いただいたご寄附は、町の財源として大切に活用させていただきます。



写真左から、月岡町長、(有)大東興業 井 社長

問い合わせ先 企画財政課 財政係 ☎ 35-2110

石井 正信さんが 行政相談委員に委嘱されました

行政相談委員は、行政相談委員法に基づいて、総務大臣から委嘱された民間有識者であり、地域の皆さんの身近な相談相手として、全国に約5千人が配置されています。

委員は、総務省と連携を図りながら、皆さんからの行政の仕事に関する要望や問い合わせを聞き、公平な立場から相談した方に助言する、関係する行政機関等に通知するなどの活動を無報酬で行っています。

町では奇数月の20日に(土日祝日の場合は翌週月曜日)福祉センターにおいて、相談所を設けていますので利用ください。

問い合わせ先 総務課 行政管財係 ☎ 35-2111

5月の集団健診のご案内

健診受診は「健康への絆」、年1回は必ず受診しましょう！

長柄町国民健康保険に加入している30歳以上の方及び後期高齢者医療に加入している方の健診(集団健診)を行います。対象者には4月下旬に受診券等をお届けします。なお、治療等で通院している方も受診が必要です。

新型コロナウイルス感染症感染拡大防止のため、**受診日及び受付時間は自治会ごとに指定しています。指定日時はお届けする受診券等でご確認ください。**

健診日程	5月15日(月)～23日(火) ※21日(日)を除く ※受診券等に指定日時を記載しますのでご確認ください。	
受付時間	自治会ごとに指定します。 ①12:45～13:10 ②13:15～13:40 ③13:45～14:10	
場 所	役場庁舎 ※結核・肺がん検診(胸部レントゲン)は保健センターで実施します。	
自己負担金	1,000円(当日徴収、75歳以上無料)	
持参するもの	◎受診券兼問診票 ◎検体(受診券と同封されている容器に採取してください。)	
同時実施 (40歳以上対象)	無料	◎肝炎ウイルス検診
	有料 (500円)	◎前立腺がん検診 ※70歳以上、生活保護者 無料 ◎結核・肺がん検診(胸部レントゲン) ※65歳以上無料、生活保護者 無料 ※30代可(有料1,000円)
その他	※仕事等により役場での受診ができない場合、指定医療機関で12月25日まで個別健診を受診できます。結核・肺がん検診(胸部レントゲン)、前立腺がん検診、肝炎ウイルス検診も特定健康診査と同時に受ける場合に限り同じ医療機関で受診できます。	

※健診当日は、検温・マスクの着用をお願いします。

※人間ドック又はパート先等で事業主健診を受ける方は、その結果の提出で健診受診に代えられます。

なお、医療機関で診療の一貫として受ける検査の結果を提出されても健診の受診に代えることはできません。

<おしらせ>

特定健康診査・75歳以上の方の健康診査を受診された方は、脳ドック(単独)検査費用の助成を受けることができます。また、同じ年度内に健診を受診した場合は、短期人間ドックの助成対象とはなりませんのでご注意ください。

健（検）診は自覚症状のない方が対象です。

生活習慣病は自覚症状がない早期の段階に発見し、治療することが、健康を維持していく上で大切となります。

該当となる年齢になったら、健（検）診を受診しましょう！



胃がん検診	歯科検診	乳がん検診		子宮頸がん検診	骨粗しょう症検診
		超音波検査	マンモグラフィ検査		
40歳以上の男女	40歳以上の男女	30歳～39歳、 41歳、43歳、 45歳、47歳、 49歳の女性	40歳、42歳、 44歳、46歳、 48歳、 50歳以上の女性	20歳以上の女性	18歳～35歳、 40歳、45歳、 50歳、55歳、 60歳、65歳、 70歳の女性
※健康診査を除く検診は、加入している保険の種類に関係なく、該当する年齢の住民の方は受診できます。					
<ul style="list-style-type: none"> ・問診 ・胃部エックス線デジタル撮影（バリウムを飲み胃のエックス線写真を撮影） 	<ul style="list-style-type: none"> ・歯科医師の診察 ・歯科衛生士からの結果説明、ブラッシング指導 	<ul style="list-style-type: none"> ・問診 ・超音波（超音波を利用して乳房全体を調べる検査） 	<ul style="list-style-type: none"> ・問診 ・乳房のエックス線検査（乳房を圧迫してはさみ、乳房全体を撮影） 	<ul style="list-style-type: none"> ・問診 ・細胞診（綿棒のようなもので、細胞をぬぐいとる） 	<ul style="list-style-type: none"> ・問診 ・骨密度測定（かかると超音波をあて測定）
<ul style="list-style-type: none"> ・自分の力で体を支えることができない方 ・腸閉塞の既往歴がある方 ・バリウムアレルギーの方 ・妊娠中、または妊娠の可能性のある方 	<ul style="list-style-type: none"> ・総入れ歯の方 	<ul style="list-style-type: none"> ・豊胸手術を受けた方 	<ul style="list-style-type: none"> ・豊胸手術やバイパス手術を受けた方 ・ペースメーカー等を挿入している方 ・妊娠中、または妊娠の可能性のある方 	<ul style="list-style-type: none"> ・子宮全摘出手術をされた方 ・性経験のない方 ・妊娠中の方 母子健康手帳別冊の受診票を使用して医療機関で受診できます 	
検診によっては、安全性等を考慮して受診できない場合があります。詳細はお問い合わせください。					
9月 8日（金） 9月 9日（土） 9月11日（月） 9月15日（金） 午前のみ 4日間	10月12日（木） 10月19日（木） 10月26日（木） 午後のみ 3日間	7月11日（火） 7月22日（土） 午前のみ 2日間	7月11日（火） 7月13日（木） 7月22日（土） 3日間	7月11日（火） 7月13日（木） 7月22日（土） 3日間	7月11日（火） 7月22日（土） 2日間
保健センター		保健センター			
500円（70歳以上・生活保護者：無料）					

令和5年各種集団健(検)診のご案内

- ☆ 対象者の年齢は、令和6年3月31日時点の年齢です。
- ☆ あらかじめ日時を予約することはできませんのでご了承ください。
- ☆ 検診のご案内および受診票は、令和5年度住民検診希望調査書で「町で受診」と希望した方に、検診日の約1か月前に送付します。
- ☆ 特定・30代・後期高齢者・40歳以上生活保護者健康診査は対象となる全ての方に、4月下旬にご案内および受診票を送付します。
- ☆ 乳がん検診・子宮頸がん検診の指定医療機関での個別検診は、令和5年6月から令和6年2月まで実施予定です。(自己負担3,000円)
- ☆ 希望する方は別途事前の申し込みが必要となります。お申し込み受付は、令和5年5月からです。詳細はお問い合わせください。
- ☆ 新型コロナウイルス感染症の拡大状況により、日程が変更となる場合がありますので、あらかじめご了承ください。

	特定健康診査 健康診査 後期高齢者健康診査 生活保護者健康診査	前立腺 がん検診	肝炎ウイルス 検診	結核・肺がん検診 (胸部エックス線検査)	肺がん検診 (喀痰検査)	大腸がん検診
対象者	(特定健康診査) 40歳以上の国民健康保険加入者 (30代の健康診査) 30～39歳の国民健康保険加入者 (後期高齢者健康診査) 後期高齢者医療保険加入者 (40歳以上生活保護者健康診査) 40歳以上の健康保険未加入者	50歳以上の男性	40歳以上の男女 ただし、過去に検査を受けたことがない方	30歳以上の男女	50歳以上の男女 ただし、胸部エックス線検査の問診時に必要と認められた方	40歳以上の男女
内容	・問診 ・計測 血圧・身長・体重 腹囲(後期高齢者健康診査を除く) ・医師の診察 ・心電図検査 ・眼底検査 ・採血 ・尿検査	・採血	・問診 ・採血	・問診 ・胸部エックス線デジタル撮影	・問診 ・指定された容器に2日間痰をとり、調べます	・問診 ・指定された容器に1日1本2日間便をとり、血液反応がないか調べます
受診できない方	・社会保険加入者(各保険者が特定健診を実施しています)			・撮影時に自分の体を支えることができない方 ・妊娠中、または妊娠の可能性のある方	・痰をとれない方 ・痰が出ない方	
	※健康診査を除く検診は、加入している保険の種類に関係なく、該当する年齢の住民の方は受診できます。					
日程	5月15日(月) 5月16日(火) 5月17日(水) 5月18日(木)	5月19日(金) 5月20日(土) 5月22日(月) 5月23日(火)			5月30日(火) 5月31日(水)	6月13日(火) 6月14日(水) 6月22日(木) 6月23日(金)
	午後のみ 8日間				午前のみ 2日間	午前のみ 4日間
会場	役場庁舎			保健センター	役場庁舎	保健センター
料金	1,000円 〔後期高齢者健康診査・生活保護者：無料〕	500円 (70歳以上・生活保護者：無料)	無料	30～39歳 1,000円 40～64歳 500円 (65歳以上・生活保護者：無料)	500円 (70歳以上・生活保護者：無料)	

国民健康保険・国民年金の 手続きはお早めに！

国民健康保険は、会社などに勤めている人が加入している健康保険とは違い、加入するときも喪失する（やめる）ときも、異動があった日から14日以内に届け出をしなければなりません。

20歳以上60歳未満の方は、国民年金の届け出も必要です。

このような手続きは、会社等では行いませんのでご自身（または家族等の代理の方）で行う必要があります。

加入の届け出が遅れると



保険税は加入の届出をした日からではなく、国保の資格を取得した月の分から納めることとなります。

また、保険証がないとその間の医療費は一旦全額自己負担となります。ただし、後日医療費として申請すると国保負担分が給付されます。



喪失の届け出が遅れると



新しく健康保険に加入してから、国保の保険証を使って診療を受けた場合は、後で国保負担分の医療費を返納しなければなりません。

なお、国保に返納した金額は新たに加入した健康保険組合等に払い戻し請求できます。



	こんなとき	必要なもの
国保に加入する	職場の健康保険などをやめた	健康保険をやめた証明書（退職証明書、資格喪失証明書）
	扶養を外れた	扶養を外れた証明書（資格喪失証明書）
	町外から転入	転出証明書
	子どもが生まれた	母子健康手帳
国保をやめる	職場の健康保険などに入った	職場の保険証（コピー可）と長柄町国保の保険証
	扶養に入った	健康保険の保険証又は被扶養資格者証
	町外へ転出	転出する方の保険証
	死亡した	死亡した方の保険証 会葬礼状又は火葬の領収書（葬祭費が支給されます）
その他	保険証を失くした、汚した	身分証明書（運転免許証など）、汚した場合はその保険証
	世帯主、氏名が変わった	保険証
	修学のため住所を別に定める	保険証・在学証明書

※届出には本人を確認できるもの（運転免許証など）と印鑑、個人番号の分かるものをお持ちください。

※国民年金の手続きをされる際は、年金手帳をお持ちください。

令和5年度
から

長柄町子育て支援金が支給されます

子育て支援と子育てをする保護者の経済的負担を軽減するため、子育て支援金を支給します。

対象者

- (1) 新生児
- (2) 小学校又は特別支援学校の小学部に入学した方
- (3) 中学校又は特別支援学校の中学部に入学した方
- (4) 当該年度の4月1日以降に町に転入した方で、4月15日までに入学した方

受給資格

- (1) 対象者の保護者であること。
- (2) 対象者及び保護者が町の住民基本台帳に記録されていること。
- (3) 外国人住民の方は、1年以上の在留資格があること。

支援金の額

- (1) 新生児 50,000円
- (2) 小学校又は特別支援学校の小学部に入学した方 50,000円
- (3) 中学校又は特別支援学校の中学部に入学した方 80,000円

申請

- ・新生児は当該事業年度の末日までに申請が必要です。
- ・小学校、中学校、特別支援学校の小学部、中学部に入学した方は、その年度の4月末までに申請が必要です。対象者のご自宅に申請書類を送付しています。届いていない方は、ご連絡ください。

問い合わせ先 健康福祉課 ☎ 35-2414 / 学校教育課 ☎ 35-2437

20歳の学生の皆さんへ

～国民年金保険料学生納付特例の申請ができます～

学生本人の所得が一定以下(所得の目安: 128万円 + {扶養親族等の数 × 38万円} + 社会保険料控除等)の場合、申請により在学期間中の国民年金保険料が猶予されます。この間の年金は、将来受け取る年金額には反映されませんが、受給資格期間に算入されます。



対象 大学、大学院、短期大学、高等専門学校、専修学校、その他学校教育法に定める学校に在学する方

承認期間 4月から翌年3月まで

必要なもの

- ・学生証(コピー可)又は在学証明書(原本)
- ・年金手帳(基礎年金番号を確認できるもの)
- ・前年度社会人だった方で新規に学校へ入学した方は、雇用保険受給資格者証または雇用保険被保険者離職票

令和4年度に申請し令和5年度も在学中の方は、3月末にハガキ形式の申請書が日本年金機構から送付されていますので、必要事項を記載の上、返送してください。

ハガキ形式の申請書が届いていない方は、お手数ですが役場窓口で申請してください。

この申請をされず保険料が未納のままだと、在学中に万一の事故で障害が残っても障害基礎年金が受けられません。将来受け取る老齢基礎年金も減額されてしまいます。

申請はご家族等でも可能ですので、20歳の誕生日を迎えた方はお早目に手続きをお願いします。

申込み・問い合わせ先 千葉年金事務所 ☎ 043-242-6320
税務住民課 国保年金係 ☎ 35-2113



住宅に関する補助金一覧

各補助金については、着工前に必ず担当課へご相談ください。(交付決定前の着工が認められないものがあります。)

【住宅新築補助金】

対象者	① 町内に住所を有していること。 ② 町税を完納していること。 ③ 町が実施している他の同様の補助金等を受けていないこと。
対象工事	① 居住用面積が70平方メートル以上の新築工事
補助金の額	① 補助基本額 20万円 ② 加算措置各 10万円 (1) 転入者(新しく町内に転入する方、又は町外に転出してから3年以上経過した方) (2) 町内の施工業者(本店を有する施工業者で、支店は除く)により新築住宅を取得した方 (3) 申請時に夫婦のどちらか、又はひとり親家庭で父か母が満40歳以下の世帯 (4) 空き地バンク制度を利用し、新築住宅を取得した方 ③ 限度額 60万円

【空き家バンク登録促進事業補助金】

【空き家改修事業補助金】

対象者	① 空き家の購入者 ② 空き家の賃借者(所有者の同意が必要) ③ 空き家を賃貸しようとする所有者(賃貸する相手が配偶者又は3親等以内の血族若しくは姻族又は暴力団員でないこと。) ※①、②の方は次の全てに、③の方は(3)、(4)、(5)に該当すること。 (1) 物件の購入又は賃借の開始後、長柄町に住民登録し、かつ5年以上継続して居住すること。 (2) 空き家の所有者の配偶者又は3親等以内の血族若しくは姻族でないこと。 (3) 暴力団員ではないこと(世帯員を含む) (4) 過去に、この事業の補助金を受けていないこと。 (5) 納付すべき市区町村税を滞納していないこと。
対象工事1 業者請負型	施工業者に発注して、住宅の機能向上のために行う次の改修工事 ① 台所、浴室、便所、洗面所等の改修工事 ② 内装、屋根、外壁等の改修工事 ③ 耐震補強工事その他空き家の耐久性を高める工事 ④ 工事金額が10万円以上 ※床、壁又は天井のいずれにも固定されない家具、電化製品その他物品の購入または設置を除く。
補助金の額	① 対象経費の3分の2以内 ② 限度額 100万円
対象工事2 セルフリノベーション型	改修工事の一部又は全部を、請負契約によらず申請者自らが施工するもの ① 台所、浴室、便所、洗面所等の改修工事 ② 内装、屋根、外壁等の改修工事 ③ 耐震補強工事その他空き家の耐久性を高める工事 ④ 工事金額が5万円以上 ※床、壁または天井のいずれにも固定されない家具、電化製品その他物品の購入または設置を除く。
補助金の額	① 対象経費の3分の2以内 ② 限度額 20万円

【家財道具等片づけ事業補助金】

対象者	次の全てに該当する方 ①空き家を売却又は賃貸しようとする所有者（売却又は賃貸する相手が配偶者又は3親等以内の血族若しくは姻族又は暴力団員でないこと。） ②暴力団員ではないこと。 ③過去に、この事業の補助金を受けていないこと。 ④納付すべき市区町村税を滞納していないこと。
対象事業	一般廃棄物処理業者又は事業者へ委託し、又は委任して行う次の事業 ①空き家に残存する家財道具等に係る処分、除去費用 ②空き家又はその敷地内の清掃・除草費用
補助金の額	①対象経費の3分の2以内 ②限度額 20万円

【利用者応援事業】

対象者	空き家の購入又は賃借する方で次の全てに該当する方 ①空き家の購入又は賃借の開始後、長柄町に住民登録し、かつ5年以上継続して居住すること。 ②空き家の購入又は賃借した相手方の配偶者又は3親等以内の血族若しくは姻族でないこと。 ③暴力団員ではないこと（世帯員含む。） ④過去に、この事業の補助金を受けていないこと。 ⑤納付すべき市区町村税を滞納していないこと。
対象事業	①賃貸借、売買契約時に必要となる事業者への仲介手数料、所有権移転登記を司法書士等に依頼する場合の費用 ②空き家物件への引越しに要する費用
補助金の額	次の①②の合計（最大10万円） ①仲介手数料・登記費用の3分の1以内 限度額5万円 ②引越しに要した費用の3分の1以内 限度額5万円

【住宅リフォーム補助金】

対象者	①町内に住所を有していること。 ②町税を完納していること（課税されている全世帯員）。 ③年度内に工事を完了すること。 ④町が実施している他の同様の補助金等を受けていないこと。 ⑤町内の施工業者（本店を有する施工業者で、支店は除く）がリフォーム工事を行うこと。
対象工事1	①工事金額が30万円以上 ②個人住宅（町内にある建築後1年以上経過した住宅）の改修・増築・設備改善等（併用住宅の場合は、住宅部分のみ対象とし、共用部分は床面積を按分して算出します。） ③住宅敷地の外構物（門、門扉、柵等）及び敷地の舗装工事
補助金の額	①補助率 工事費の10% ②限度額 20万円 ※一住宅につき1回限りとする。
対象工事2	①工事金額が10万円以上 ②ブロック塀、門柱、擁壁の改修、更新（ブロック塀等の撤去のみは補助対象外）
補助金の額	①補助率 工事費の30% ②限度額 20万円 ※倒壊等の危険性があると認められたブロック塀等の改修、更新については、すでに住宅リフォーム補助金の交付を受けている場合についても補助対象とする。

【町設置型浄化槽整備に伴う転換補助金】

対象者	①町内に住所を有していること。 ②町税等を完納していること。
対象工事	①専用住宅等であること。 ②処理対象人員が10人以下であること。 ③補助対象地域内であること。 ④国庫補助指針に適合しているもの
補助金の額	①単独浄化槽からの転換 18万円+配管設置費用 30万円(ただし当該補助額を超える場合) ②汲み取り式からの転換 10万円+配管設置費用 20万円(//)

※汲み取り式からの転換、配管設置費用については、建て替え、増築等は対象外とする。

【町設置型浄化槽整備に伴う排水処理装置補助金】

対象者	町設置型浄化槽整備に伴う転換補助金に同じ												
対象工事	//												
補助金の額	①蒸発拡散装置												
	<table border="1"> <thead> <tr> <th></th> <th>5人槽</th> <th>6～7人槽</th> <th>8～10人槽</th> </tr> </thead> <tbody> <tr> <td>限度額</td> <td>25万円</td> <td>35万円</td> <td>50万円</td> </tr> <tr> <td>補助率</td> <td>経費の2分の1以内</td> <td>経費の2分の1以内</td> <td>経費の2分の1以内</td> </tr> </tbody> </table>		5人槽	6～7人槽	8～10人槽	限度額	25万円	35万円	50万円	補助率	経費の2分の1以内	経費の2分の1以内	経費の2分の1以内
		5人槽	6～7人槽	8～10人槽									
	限度額	25万円	35万円	50万円									
補助率	経費の2分の1以内	経費の2分の1以内	経費の2分の1以内										
②排水溝への放流ポンプ装置													
補助率 経費の2分の1以内 限度額 20万円													

【町住宅用設備等脱炭素化促進事業補助金】

対象者	①町内に住所を有していること。 ②自らが所有又は居住している住宅であること。 ③町税等を完納していること。
対象工事	①家庭用燃料電池システム(エネファーム) ②定置用リチウムイオン蓄電システム ③長柄町住宅用設備等脱炭素化促進事業補助金交付要綱第2条第2項別表1に規定する規格に適合するもの ④住宅の用に供するもの
補助金の額	①家庭用燃料電池システム(エネファーム) 停電時自立運転機能あり 上限10万円 ②定置用リチウムイオン蓄電システム 上限7万円

町住宅用太陽光発電システム設置補助金は、県の要綱改正があり令和3年度で廃止となりました。代わりに令和4年度から県の新規事業で「太陽光発電設備・蓄電池の共同購入支援事業※」が実施されます。

※県と協定を締結した事業者が、太陽光発電設備・蓄電池の購入希望者を募り、一括して発注することにより価格低減を図ることで、家庭への再生可能エネルギーの導入を推進するもの。(すべての県民が利用できる制度です。)

問い合わせ先 建設環境課 生活環境係 ☎ 35-2114

【住宅耐震診断事業補助金】

対象者	①自らが所有又は居住している住宅であること。 ②町税等を完納していること。
対象工事	①町内に存する昭和56年5月31日以前に工事に着手された一戸建て住宅、長屋及び共同住宅 ②対象経費は財団法人日本建築防災協会による「木造住宅の耐震診断と補強方法」に定める「一般診断法」 ③その他、長柄町住宅耐震診断事業等補助金交付要綱参照
補助金の額	対象経費に3分の2を乗じて得た額又は補助金の限度額のどちらか少ない方の額とする(補助限度額は1戸当たり2万円とする)

問い合わせ先 建設環境課 管理地籍係 ☎ 35-2114

船木地先に新最終処分場を建設しています

長生郡市広域市町村圏組合では、長生郡市内のご家庭や事業所から排出される一般廃棄物をごみ処理施設で処理を行っています。

焼却施設から発生する焼却灰等の埋立を行う一般廃棄物最終処分場エコパーク長生（茂原市大沢）の埋立残余容量が逼迫^{ひっばく}しているため、新たな最終処分場の建設（長柄町船木地先）を進めています。

計画している施設は、被覆型（クローズド型）最終処分場であり、処理水を埋立地に散水利用する施設内循環型無放流式を採用しています。また、埋立物の飛散防止や景観の向上など、より環境にやさしい施設となります。

私たちの生活に欠かすことのできない重要な施設ですので、皆様のご理解とご協力をお願いします。

新最終処分場計画概要

項目	計画概要
所在地	長柄町船木地先
埋立形式	被覆型最終処分場（クローズド型）
埋立対象	焼却灰、不燃残渣、火災廃材等
埋立容量	87,000m ³
埋立期間	15年間（令和8年～令和23年）
浸出水処理施設処理能力	20m ³ / 日
放流形式	無放流式（施設内循環）

問い合わせ先 長生広域 環境衛生課施設整備係 ☎ 23-4944
長柄町 建設環境課生活環境係 ☎ 35-2114

令和5年度 長柄町 結婚相談所 開設日のお知らせ



素敵な出会いのきっかけづくり、相手探しのサポートを行っています。

開設日	場所	受付時間
5月21日（日）	長柄町公民館	10:00～12:00
8月20日（日）		
11月19日（日）		
令和6年 2月18日（日）		

※結婚相手を求める方は安心して登録していただけますので、お気軽にご相談ください。

※開設日、開設時間については変更となる場合がありますので事前にご確認ください。

問い合わせ先 健康福祉課 福祉係 ☎ 35-2414

耕作放棄地解消対策事業補助金を交付します

町内にある耕作放棄地を耕作可能な農地に回復する場合、補助金を交付します。

補助制度の概要

■対象となる方

町税を完納している方で、次のいずれかに該当する方

- ・農地の所有者
- ・農業経営基盤強化促進法により利用権の設定等を受けた方
又は農地法第3条により賃借権及び使用貸借による権利の設定を受けた方

■対象農地

町農業委員会による荒廃農地の発生・解消状況に関する調査によりA分類(再生利用が可能な荒廃農地)又はB分類(再生利用が困難と見込まれる農地)と判断した農地

■補助金額

- ・A分類 10aあたり20,000円
- ・B分類 10aあたり50,000円

■その他

- ・補助金は、1つの農地につき1回限りとします。
- ・事業を実施する年度を含め3年以上継続し耕作してください。
- ・補助金の申請は、事業を実施する14日前までにしてください。



問い合わせ先 産業振興課 農林振興係・農業委員会 ☎35-4447

特別奨励作物を栽培しませんか

ながら太陽ファームでは、ふるさと産品育成のため「ながら味噌」を生産しています。町では、味噌の原料である大豆を栽培し、長柄町農産物加工施設へ納品していただける生産者に補助金を交付します。

■補助作物

大豆(品種は「ふくゆたか」を希望します。)

■補助金額

大豆1kg当たり300円以内
※申請書の提出は、7月14日(金)まで
をお願いします。

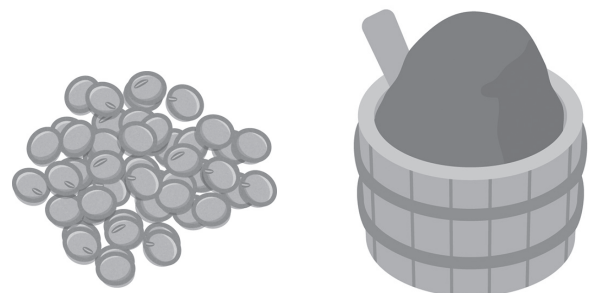

問い合わせ先 産業振興課 農林振興係 ☎35-4447

農林業等振興事業補助金について

町では農業の振興・育成を図るため、ほ場の整備、農業従事者の確保及び農産物の安定供給等に効果のある事業を行う農業者及び農業団体等に対し、補助金を交付します。

補助制度の概要

事業の種類	経費	採択要件	補助対象者	補助率等
1 用排水整備・維持補修事業	(1)かんがい施設、用排水路等の維持・補修に係るもの (2)上記に付随する事業	事業費30万円以上100万円未満	・揚水組合 ・水利組合 ・自治会	事業費の1/2以内
2 農地耕作条件改善事業	けい畔除去、暗きょ排水、土層改良等の農地の改良・保全に係るもの	(1)事業費30万円以上100万円未満 (2)耕作面積が、次のいずれかに実績があり、又は確実に実績が見込める者が行う事業であること。 ア 水稲 農業者4ha以上、営農組合・集落営農組織5ha以上。ただし、受託作業は、基幹3作業である耕起・代かき、田植え、稲刈り・脱穀の実農用地面積とする。 イ 高収益作物 農業者0.4ha以上、営農組合・集落営農組織・各種農業生産組合0.5ha以上	・ ^{*1} 農業者 ・ ^{*2} 新規就農者 ・ ^{*3} 営農組合 ・ ^{*3} 農地所有適格法人 ・ ^{*3} 集落営農組織 ・ ^{*3} 各種農業生産組合	事業費の1/2以内
3 農林業用機械等整備事業	(1)農林業用作業場の建築費用、農林業用機械設備及びその付帯設備の購入費用(自動車を除く。)。ただし、施設規模及び機械能力は、実現可能な営農計画に基づくものとし、過大な施設及び設備は、対象としない。 (2)園芸生産施設整備費用 (3)中古農林業機械及びリサイクル資材の購入費用。ただし、その価格は、中古市場等を参考にした適正価格であること。	(1)農業 ア 事業費30万円以上 イ 耕作面積が、次のいずれかに実績があり、又は確実に実績が見込めること。 ア 水稲 農業者4ha以上、営農組合・集落営農組織5ha以上。ただし、受託作業は、基幹3作業である耕起・代かき、田植え、稲刈り・脱穀の実農用地面積とする。 イ 高収益作物 農業者0.4ha以上、営農組合・集落営農組織・各種農業生産組合0.5ha以上 ウ 施設園芸 150坪以上。ただし新規就農者は、50坪以上とする。 エ 酪農 20頭以上 オ 肥育牛 5頭以上 カ 町が奨励する作物の生産団体 (2)林業 ア 事業費30万円以上 イ 機械・施設の具体的内容について事業計画に沿ったものと認められるもの	・農業者 ・新規就農者 ・営農組合 ・農地所有適格法人 ・集落営農組織 ・各種農業生産組合 ・ ^{*3} 特用林産物生産組合	事業費の1/2以内 補助金の総額は、2,500万円とする。また、営農計画又は事業計画に基づいた複数年度の事業を可能とする。既にこの事業で整備された農林業用機械等を更新するときは、前回申請時の営農計画又は事業計画の経営規模の拡大(現況の1.3倍)又は耕作放棄地の解消(0.5ha)のいずれかの成果目標を達成したものに限り、ただし、単年度の補助金の限度額は、500万円とする。
4 営農組合等支援事業		新たに設立された右の組合等であること。	・営農組合 ・集落営農組織 ・特用林産物生産組合	1団体につき25万円。ただし1回限りとする。

*1 (1)長柄町に居住し住民登録されていること。(2)認定農業者であること。(3)人・農地プランに中心経営体として位置付けられていること。

*2 (1)長柄町に居住し住民登録されていること。(2)認定新規就農者であること。

*3 (1)長柄町に拠点を置く組合・組織であること。(2)3人以上の組合・組織であること。(3)組合・組織の規約が作成されていること。

(4)長生農業事務所改良普及課等の公的営農指導機関から指導を受け、営農計画を樹立した組合・組織であること等

■ 補助金申請書の提出は、事業を実施する14日前までをお願いします。

問い合わせ先 産業振興課 農林振興係 ☎ 35-4447

地域おこし協力隊 “まさお”通信 第7回



長柄町 地域おこし協力隊 池田 雅央

こんにちは！長柄町・地域おこし協力隊の”まさお”です。今回は、知り合いの農家さんが米の種まきをするということで見学させていただきました。種まきは専用の機械で行われ、ベルトコンベアーのように育苗箱を自動で移動させながら種がまかれていきます。現在は自動ですが、昔は手でハンドルを回しながら送っていたそうです。種も自動でまかれますが、育苗箱全体に同じ密度でまけないこともあるようで、密度がうすい部分には追加として手でまく必要があります。また、品種や種の育成状態を見て、土をどの程度散布させるかの見極めも必要です。自動化されたとはいえ、ただ見ているだけでいいということではないことを知りました。

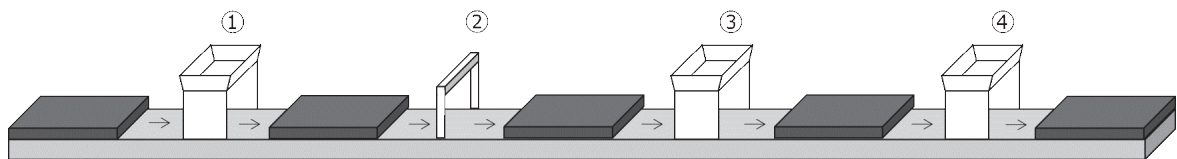

種が蒔かれた育苗箱は、保温をするためにハウスに入れます。種まきされた育苗箱は土だけでなく水分も含まれているため以外と重く、たくさん運ぶには体力が必要です。ハウスに入れた後は、強い光から守るためにカバーをして、芽が出るまで毎日様子を見ます。

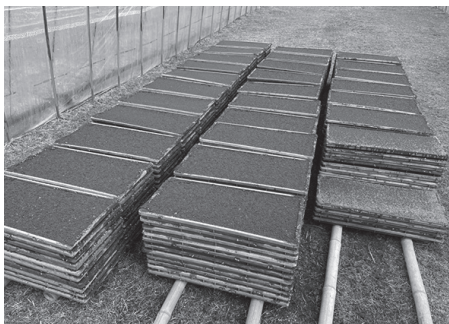

今回は種まきについて知るとてもいい機会となりました。また、生産者の方と直接お話をすることができ、お米の存在がもっともっと身近に感じるようになりました。

観光・商工イベント情報

○月曜テニス教室

初心者の方も安心してご参加ください。

開催日 5月1日(月)、8日(月)、15日(月)、
22日(月)、29日(月)

午前の部 10:00～12:00

午後の部 13:00～15:00

場所 都市農村交流センターテニスコート

参加費 1人1回(2時間)500円

募集対象 どなたでも



○ダンススクール (ヒップホップダンス・ブレイクダンス)

初心者の方も安心してご参加ください。

開催日時 5月13日(土)、27日(土)
14:00～15:00

場所 都市農村交流センター
管理棟1Fホール

参加費 1人1,000円

募集定員 20名

募集対象 どなたでも



○星空講座

宵の明星と春の銀河を覗いてみよう!

開催日時 5月21日(土)
19:00～21:00

場所 都市農村交流センター 駐車場

参加費 大人500円、小学生300円、
幼児100円

募集定員 20名(要予約)

募集対象 どなたでも

※天候または講師の都合によりお休みになる場合
があります。

○長柄ダム周辺 エンジョイウォーキング

ストレッチ体操や長柄ダム周遊道路を元気に楽しく5kmウォーキングします。

開催日時 5月13日(土)
9:30～12:30頃(集合9:20)

参加費 1人300円

募集定員 20名(要予約)

募集対象 小学4年生以上

※歩きやすい服装、

靴でご参加ください。

タオル、飲料などは各自でご用意ください。



問い合わせ先 都市農村交流センター ☎ 35-0055

有害鳥獣3月分捕獲実績

有害鳥獣名	捕獲数	令和4年度累計
ハクビシン	0	67
アライグマ	0	346
イノシシ	14	692
シカ	0	5
キョン	0	3

問い合わせ先 産業振興課
農林振興係 ☎ 35-4447



入札結果

事業名 町道3199号線 基幹町道整備工事
対象箇所 刑部地先
入札日 3月17日
契約金額 1,980,000円
契約業者 (有)丸嶋建設

問い合わせ先
総務課 行政管財係 ☎ 35-2111

介護予防～スマイルながらだより 第79号

介護予防推進員の活動を紹介します！



第1回スキルアップ研修

介護福祉士をお招きし2月27日に「第1回スキルアップ研修」を開催しました。施設で実際におこなっている、サイコロを使用し全員が参加するゲームや、新聞や折り紙を使って各個人で楽しむレクリエーションを教えてくださいました。



定例会

同日に行われた介護予防推進員定例会では3月分の教室の日程を確認しました。短縮していた教室の実施時間を令和5年度より通常の時間に戻す準備をしていくことなどを話し合いました。

大庭青年館で実施してる介護予防教室をご紹介します！



毎月第4水曜日13時から大庭青年館で体操教室を開催。大小の輪ゴムを使い指先の運動や足を伸ばしてみたり、体全体を動かしています。また脳トレーニングでは間違い探しなどをみんなで楽しくおこなっています。

準備体操から始まります。



太い輪ゴムを使い足を伸ばしていきます。



集合写真



【2月のプログラム】

- ①健康チェック
- ②準備体操 手指の体操
- ③脳トレーニング
- ④健康のお話
- ⑤ながら棒体操
- ⑥口腔体操
- ⑦かかと上げ・スクワット



介護予防出張教室 参加者募集！

まずは見学・体験してみませんか？



西山

スマイルながら出張教室（毎月1回）
現在13地区で活動中！

脳のトレーニング、転倒予防体操、口腔体操等を楽しくおこなう教室です。



山之郷

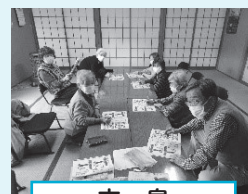

立鳥



徳増



味庄

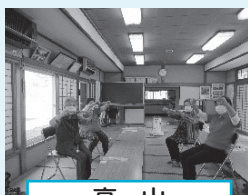

高山



桜谷

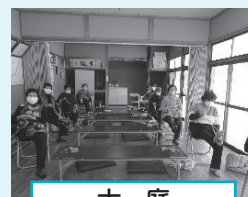

大庭



力丸



榎本



進栄団地



辺田



国府里

いきいき♪ながら体操教室（毎週1回） 現在5地区で活動中！

おもりを手首・足首に付けて歌いながら、ゆっくり動かし手足の筋力アップを目的におこないます。
地区によってオリジナルの体操やゲームも取り入れています。



長柄山



ふるさと村



田代



鶺鴒西

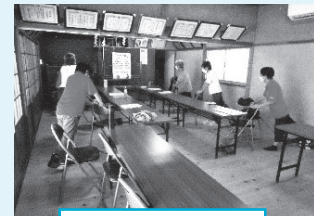

追分

詳細を知りたいかた、見学をご希望のかたは地域包括支援センターまでご連絡ください。お待ちしております。



高齢者肺炎球菌予防接種のお知らせ

町では、下記対象者で接種を希望する方を対象に予防接種費用の一部を助成します。
ご不明な点はお問い合わせください。

1. 対象者

◆定期接種対象者：①～④のすべてに該当する方が対象です。

- ①町に住民登録のある方
- ②今までに一度も高齢者肺炎球菌の予防接種を受けた事がない方
- ③今までに一度も高齢者肺炎球菌予防接種の助成を受けたことがない方
- ④次の(1)または(2)に該当する方



- (1) 令和5年度中に満65,70,75,80,85,90,95,100歳に達する方(接種時点の年齢ではありません)

65歳	昭和33年4月2日～昭和34年4月1日
70歳	昭和28年4月2日～昭和29年4月1日
75歳	昭和23年4月2日～昭和24年4月1日
80歳	昭和18年4月2日～昭和19年4月1日
85歳	昭和13年4月2日～昭和14年4月1日
90歳	昭和8年4月2日～昭和9年4月1日
95歳	昭和3年4月2日～昭和4年4月1日
100歳	大正12年4月2日～大正13年4月1日

対象の方が定期接種を受けられるのは該当年度の1年間のみに限られます。

また、65歳以外の年齢の定期接種は、令和5年度(令和6年3月31日)までで終了となります。

ご希望の方は、早めに接種をお願いします。

- (2) 接種日に60歳以上65歳未満の方で、心臓、じん臓又は呼吸器の機能に日常生活が極度に制限される程度の障がいや、及びヒト免疫不全ウイルスにより日常生活がほとんど不可能な程度の障がいやを有する方

※定期予防接種対象者の方には、4月末までに予診票(紫色線入り)を個別通知します。

◆任意接種対象者：⑤～⑧のすべてに該当する方が対象です。

- ⑤町に住民登録のある方
- ⑥接種日に満65歳以上の方
- ⑦今までに一度も高齢者肺炎球菌予防接種を受けたことがない方または前回の接種から5年以上経過している方
- ⑧今までに一度も高齢者肺炎球菌予防接種の助成を受けたことがない方

※任意予防接種対象者の方で接種を希望される方はお申し込みください。

2. 実施期間 令和5年4月1日～令和6年3月31日

3. 助成額 3,000円(上限) 助成は1人1回です。

医療機関が定めた接種料金から3,000円を差し引いた金額を医療機関の窓口でお支払いください。

- ・接種料金は医療機関により異なりますので、直接医療機関にお問い合わせください。
- ・接種を見合わせた時の費用(予診料等)は、ご本人の負担となります。
- ・生活保護の方は定期接種に限り全額無料です。

5月 ながらこども園 子育て支援センターカレンダー

日(sun)	月(mon)	火(tue)	水(wed)	木(thu)	金(fri)	土(sat)
	1	2 こどもの日の集い 10:00	3 憲法記念日	4 みどりの日	5 こどもの日	6
あそびの広場 9:00 ~ 16:00						
7	8	9	10 おはなし広場 10:00	11 わらべうた教室 10:00 ~ 11:00	12	13
あそびの広場 9:00 ~ 16:00						
14	15	16	17 誕生会・身体測定 10:00	18 ベビーマッサージ 10:00 ~ 11:00	19	20
あそびの広場 9:00 ~ 16:00						
21	22	23 つくって遊ぼう 10:00	24 おはなし広場 10:00	25	26 リトミック教室 10:00 ~ 11:00	27
あそびの広場 9:00 ~ 16:00						
28	29	30	31			
あそびの広場 9:00 ~ 16:00						

※あそびの広場の時間帯が変更になる場合がありますので、支援センターだよりと併せてご確認ください。

※支援室の利用が予約制になりました。(毎日) お手数ですが支援センターでの予約をお願いします。

※支援センターの各行事に参加される場合は、開始時刻の10分前にお越しください。

※新型コロナウイルス感染症の状況によっては、行事の中止や変更があります。



親子で遊ぼう！支援センター



おはなし広場

5月10日(水)・24日(水)
10:00

絵本、紙芝居、パネルシアター、エプロンシアターなど楽しいおはなしがいっぱいです。

わらべうた教室

5月11日(木)
10:00~11:00

昔なつかしいわらべうたをお子さんと一緒に楽しんでみませんか。

リトミック教室

5月26日(金)
10:00~11:00

親子で触れ合いリズム遊びを楽しみましょう。

身体測定

5月17日(水) 9:00~16:00

乳児も幼児も身長・体重を測ることができます。月1回成長を確かめてみませんか？

つくって遊ぼう

5月23日(火) 10:00

親子で楽しく制作遊びをします。季節の制作を楽しんだり、作った物で遊びましょう。

誕生会

5月17日(水) 10:00

みんなで誕生月のお友達をお祝いしましょう！
5月生まれのお友達、遊びにきてください。

一時預かり

月~金曜日(祝日を除く) 9:00~17:00

利用開始日の2週間前までに申請書を提出してください。
緊急の場合はご相談ください。

『支援センターだより』を発行しています。ホームページまたは、役場・公民館にも置いてありますのでご覧ください。

問い合わせ先 ながらこども園 ☎ 35-3102

祝 米寿 おめでとうございます



石井 義人さん(大津倉)

自衛官としてご活躍されていた石井さん。現在は、健康のために、毎晩ウォーキングを欠かさないそうです。

畑で旬の野菜を作ったり、草刈りをするのが生きがいとなっていて、毎日があっという間に過ぎてしまうと話してくださいました。

「120歳まで生きる」ことと、
「健康維持して子ども孝行をする」
ことが目標だと教えてくださいました。



宮代 きくゑさん(長柄山)

現在の楽しみは、週2回のデイサービスだという宮代さん。ご自宅にはぬり絵や季節の飾りがあり、色鮮やかでとても綺麗でした。

実は工作が嫌いだったのですが、デイサービスで仲間と楽しく取り組むと夢中になると話してくださいました。

人生は「かきくけこ」が大切。「か」は感動。「き」は興味。「く」は工夫。「け」は健康。「こ」は恋だと教えてくださいました。

今月米寿を迎えた皆さん

知和井 ふくさん(味庄)

石井 武さん(船木) ほか5名

広報ながらの発行月に米寿を迎えられる方々を紹介いたします。今後、米寿を迎えられる方のお宅に伺いますので、ご協力をお願いします。

問い合わせ先 企画財政課 企画広報統計係 ☎ 35-2110

長柄町健康ポイント事業をご存じですか？

★歩数に応じてポイントが加算されます！

5,000歩で10ポイント、以降1,000歩ごとに2ポイント

500ポイントで500円分の商品券と交換！

★教室・検診参加でもポイント加算！

・介護予防教室参加で100ポイント

・公民館・武道館主催教室またはサークル参加で50ポイント

・町で実施する各種検診を受診すると50ポイント(令和5年度から新設)

★スマホで健康ポイントに参加しよう！

健康ポイントはスマホでも利用できます。自動的に歩数のデータが送信されるので、スマホを持って歩くだけでOK！

(健康ポイントのアプリをダウンロードしていただく必要があります)



問い合わせ先 健康福祉課 健康管理係 ☎ 35-2414

新規採用職員の紹介

1日も早く町民の皆さんに名前と顔を覚えていただければ幸いです。



氏名 蒔田 諒
所属 総務課
趣味 スポーツ観戦
抱負 長柄町を住みやすく、明るく活発な町にできるよう、微力ながらこれから頑張っていきます。至らぬ点多々あるかとは思いますが、どうぞよろしくお願いいたします。



氏名 稲村 莉奈
所属 企画財政課
趣味 ダイビング、旅行
抱負 3月に市川市から長柄町に転入してきました。町の豊かな自然に癒されながら、少しでも早く皆様のお力になれるよう、努めてまいります。よろしくお願いいたします。



氏名 鈴木 梨心
所属 建設環境課
趣味 映画鑑賞
抱負 至らない点もあると思いますが、町民の皆様がより良く過ごせるように、明るい町づくりをしていきたいと思っています。よろしくお願いいたします。

路線バスの運賃を助成します

町民の皆さんを対象に、路線バス運賃の助成を行う『**長柄町路線バス利用促進助成事業**』を実施しています。この機会にぜひ、路線バスの積極的なご利用をお願いします。

助成対象者

- ・高校、大学、専門学校などに通う学生の方
- ・65歳以上の方
- ・長柄町高齢者等外出支援タクシー利用助成を受けている方

助成を受けるための手続き

利用登録申請書を役場へ提出し、登録者証の交付を受けてから購入できます。

助成金額

定期券及び回数券の購入金額の2分の1を助成します。
(年間の回数券の助成上限額は28,000円です。回数券の助成上限額はありません。)

回数券の販売場所

長柄町役場企画財政課窓口又は小湊バス長南営業所
※利用登録証をご提示ください。

助成の対象路線

茂原駅～ロングウッドステーション
茂原駅～労災病院
茂原駅～大津倉
※浜野駅～ロングウッドステーションは、対象外です。

詳細は、企画財政課へお問い合わせください。



令和4年度 長柄町教育に関する表彰

教育委員会では、体育と学芸の振興発展に貢献した個人や団体を表彰しています。
令和4年度は、15名を表彰しました。

優秀選手表彰

氏名	所属	学年	功績の概要
わたなべ ゆづき 渡邊 柚月	長柄中	3	長生郡市中学校体育大会 卓球の部 女子団体優勝
なかむら はるか 中村 明奏	//	3	
たかなべ あおい 高鍋 あおい	//	3	
おおの ひいろ 大野 ひいろ	//	3	
もりさき かの 森崎 叶	//	2	
いげざわ りお 池澤 里音	//	2	
わたなべ ゆづき 渡邊 柚月	//	3	①長生郡市中学校卓球大会女子個人優勝 ②長生郡市総合体育大会 卓球の部 女子個人優勝
なかむら はるか 中村 明奏	//	3	長生郡市総合体育大会 卓球の部 女子ダブルス優勝
たかなべ あおい 高鍋 あおい	//	3	
いとう あゆみ 伊藤 歩海	//	1	茂原市民体育祭 卓球の部 女子1年生以下の部 優勝
しのだ ゆうり 篠田 悠梨	//	3	千葉県中学校バドミントン選手権 長生支部予選女子ダブルス 優勝
やまこし もも 山越 百萌	//	3	
いしわた 美衣 石渡 美衣	//	3	VONDS市原FCレディース 第27回関東女子ユース(U-15)サッカー選手権大会出場 VONDS市原FCレディース U-15
たかはし みう 高橋 美羽	//	3	オルカ鴨川FC 第26回関東女子ユース(U-18)サッカー選手権大会出場 オルカ鴨川FC U-18
おおの しおん 大野 紫苑	秀明大学学校教師学部 附属秀明八千代高等学校	2	①第75回千葉県高等学校総合体育大会空手道大会 個人組手第5位 女子団体組手優勝 ②第49回全国高等学校空手道選手権大会 女子団体組手 ベスト16

学芸奨励表彰

氏名	所属	学年	功績の概要
こうの ゆきと 河野 雪翔	長柄小	2	千葉県歯・口の健康に関する図画・ポスター コンクール千葉県教育長賞
あべ たま 阿部 瑤	日吉小	1	第47回「ごはん・お米とわたし」作文・図画コンクール 図画の部 全国審査 優秀賞
おだか みのり 小高 実乃梨	長柄中	3	第40回明るい社会づくりポスターコンクール 産経新聞社千葉総局長賞

長柄町教育功労者表彰

長柄町教育功労者表彰式



教育委員会教育功労者表彰規定に基づき、令和4年度長柄町教育功労者表彰式が3月24日に行われました。

佐久間康幸先生は、長柄中学校教頭として3年間勤務され、灰野都先生は、長柄中学校養護教諭として4年間勤務されました。

児童生徒一人ひとりを大切にした教育にご尽力いただき、本当にありがとうございました。

前列左から、佐久間様、月岡町長、灰野様
後列左から、平原委員、加藤委員、石川教育長、篠田委員、宮坂教育長職務代理者

教職員人事異動状況

(敬称略)

学校名	転出者			転入者		
	職名	氏名	転出先	職名	氏名	前所属
長柄小	校長	富永 裕之	一松小	校長	川田 亨	長柄町教育委員会
	養護教諭	有働 真樹	東郷小	養護教諭	肥田 夏美	新規採用
				講師	石橋 真莉奈	新規採用
日吉小	教頭	森 雅之	木更津市立波岡小	教頭	長谷川 宏	いすみ市立浪花小
	教諭	海野 直子	東部小	教諭	田中 克己	南白亀小
	講師	河野 美樹	睦沢小	教諭	篠崎 優子	豊田小
長柄中	教頭	佐久間 康幸	退職	教頭	重栖 充暁	千葉県教育委員会
	教諭	石川 佐和子	一宮中	教諭	増田 峻人	銚子市立銚子中
	教諭	岡澤 尚樹	茂原東中	教諭	今別府 隆平	新規採用
	養護教諭	灰野 都	退職	養護教諭	目羅 洋子	茂原小
	講師	櫻井 花帆	東金市立北中	講師	三宅 樹	御宿町立御宿小

長柄町にお住まいの新社会人の方へ、あなたがこれから返還する奨学金を補助します。

令和5年度スタート長柄町奨学金返還支援事業

補助額 最大15年間で180万円

年間返還額の2/3以内（上限12万円/年）
補助金を返し終えるまで15年間、暮らしに寄り添います。



申請期間 令和5年4月1日から

対象奨学金 日本学生支援機構が貸与する奨学金

※その他奨学金も対象となる場合がありますのでご相談ください。

対象者 次のすべてに該当し、就業または起業している方

- (1)大学等在学中に対象奨学金の貸与を受け、自ら奨学金を返還する方
※大学等…学校教育法に規定する高等学校、大学、短期大学、大学院、高等専門学校及び専修学校専門課程
- (2)町内に住民票がある方
- (3)補助金を受けようとする年度の末日時点で40歳未満の方
- (4)令和5年4月1日以降に奨学金の返還を始める方**
- (5)町税を滞納していない方
- (6)奨学金の返還に関し他制度による助成を受けていない方



対象期間

就職した月と奨学金の返還開始月を比較し、いずれか遅いほうから起算して15年(180月)を上限に、補助金の返還が完了するまでの間。

(例)令和5年4月に就職をして10月から奨学金を返還し、年度交付を選択の場合

令和5年度	令和6年度	令和7年度	令和8年度	令和9年度	令和10年度	令和11年度	令和12年度	令和13年度	令和14年度	令和15年度	令和16年度	令和17年度	令和18年度	令和19年度	令和20年度
最大15年間(180月)															
10月~3月の返還額が対象	4月~3月の返還額が対象	4月~3月の返還額が対象	4月~3月の返還額が対象	4月~3月の返還額が対象	4月~3月の返還額が対象	4月~3月の返還額が対象	4月~3月の返還額が対象	4月~3月の返還額が対象	4月~3月の返還額が対象	4月~3月の返還額が対象	4月~3月の返還額が対象	4月~3月の返還額が対象	4月~3月の返還額が対象	4月~3月の返還額が対象	4月~3月の返還額が対象

→ 今回の申請対象です。以降、毎年度申請が必要です。

※ 申請日より前に奨学金の返還を開始している場合、遡って補助金を交付することはできません。平日にお休みを取ることが難しい方は、ご家族からの提出や郵送での受付も承りますので、お早めに手続きをお願いします。

詳しい内容や申請書類は、ホームページをご覧ください。



問い合わせ先 企画財政課 企画広報統計係 ☎35-2110

公民館
図書室

おもな新着図書のお知らせ



■一般書

書名	著者名	書名	著者名
荒地の家族	佐藤 厚志	光のところにいてね	一穂 ミチ
この世の喜びよ	井戸川 射子	霸王の轍	相場 英雄
グレイスレス	鈴木 涼美	真珠とダイヤモンド 上・下	桐野 夏生
令和その他のレイワにおける健全な反逆に関する架空六法	新川 帆立	一年3セットの服で生きる 「制服化」という最高の方法	あきや あさみ
夜想文交路	青山 繁晴	番所医はちきん先生休診録 1	井川 香四郎
風を紡ぐ 針と剣 縫箔屋事件帖 3	あさの あつこ	番所医はちきん先生休診録 2 眠らぬ猫	井川 香四郎
大江戸奇巖城	芦辺 拓	番所医はちきん先生休診録 3 散華の女	井川 香四郎
川崎警察下流域	香納 諒一	無人島のふたり 120日以上生きなくちゃ日記	山本 文緒
家康の血筋	近衛 龍春	歳はトルもの、さっぱりと	石井 ふく子
つぎはぐ、さんかく	菰野 江名	朝星夜星	朝井 まかて
たらしの城	佐々木 功	僕の女を探しているんだ	井上 荒野
答えは市役所3階に 2020心の相談室	辻堂 ゆめ	逆転のバラッド	宇佐美 まこと
数学の女王	伏尾 美紀	ゆうべの食卓	角田 光代
不思議カフェNEKOMIMI	村山 早紀	黄色い家 SISTERS IN YELLOW	川上 未映子
固結び 損料屋喜八郎始末控え 5	山本 一力	ガウディの遺言	下村 敦史
日本の脱獄王 白鳥由栄の生涯	斎藤 充功	あなたはここにいないとも	町田 そのこ
新しい光 めおと相談屋奮闘記 9	野口 卓	野火の夜	望月 諒子
刀伊入寇 藤原隆家の闘い	葉室 麟	68歳、つましくも贅沢な暮らし 年金3万+α、好きな場所で好きに生きる	なかはら けい子
足軽仁義 01	井原 忠政	花人始末 1 出会いはすみれ	和田 はつ子
旗指足軽仁義 02	井原 忠政	花人始末 2 菊香の夢	和田 はつ子
足軽小頭仁義 03	井原 忠政	花人始末 3 恋あさがお	和田 はつ子
弓組奇騎仁義 04	井原 忠政	地域で取り組もう！生きものを育む田んぼピオトープづくり	若杉 晃介
砦番仁義 05	井原 忠政	地域で取り組もう！安全・効率アップの草刈り必携マニュアル	富山県農村医学研究所
鉄砲大将仁義 06	井原 忠政	水路の簡易補修マニュアル はじめてでもできる農業用水路の点検・補修法	農研機構
伊賀越仁義 07	井原 忠政	流域治水で水害に挑む田んぼダムで守ろう！ 私たちの地域と農業	吉川 夏樹
小牧長久手仁義 08	井原 忠政		

■児童書

書名	著者名	書名	著者名
チビ竜と魔法の実 シノダ! 1	富安 陽子	どっちでもいい子	かさい まり
樹のことばと石の封印 シノダ! 2	富安 陽子	あぶくたった わらべうたえほん	さいとう のぶ
鏡の中の秘密の池 シノダ! 3	富安 陽子	ぼくとフッキーのなかなおり	かさい まり
魔物の森のふしぎな夜 シノダ! 4	富安 陽子	かまどろぼう	きたやま ようこ
キツネたちの宮へ シノダ! 6	富安 陽子	図書委員は泣かない 青空小学校いろいろ委員会 5	小松原 宏子
消えた白ギツネを追え シノダ! 7	富安 陽子	ねむいねむい	西村 敏雄
都ギツネの宝 シノダ! 8	富安 陽子	ねこライオン	いもと ようこ
夏休みの秘密の友だち シノダ! 9	富安 陽子	いちじくのはなし	しおたに まみこ
指きりは魔法のはじまり シノダ! 10	富安 陽子	ごみしゅうしゅうしゃのぼいすけくん	鎌田 歩
あけないでください!	ラルフ・ブチュコウ	いっぴきおおかみとおほしさま	まつむら まいこ
科学探偵VS. 超・自然現象 後編	佐東 みどり	やっちゃれほっちゃれもつきつきー!	すみもと ななみ
みやこかがみ	いもと ようこ	走れメロス	竹内 通雅
大ピンチずかん	鈴木 のりたけ	ムカツヤキもちやいた	小泉 るみ子
きみのことがだいすき	いぬい さえこ	性役割/性別表現 LGBTだけじゃない!わたしの性	佐々木 掌子

令和5年6月開講 介護職員初任者研修講座の受講生 を募集します

町では、在宅で介護に携わっている方、これからヘルパーなどの介護業務に従事しようとする方、また、介護に興味のある皆さんに介護技術を習得していただけるよう、介護資格を取得するための研修を予定しています。

- 開催方法 町から事業者へ委託して開催します。
- 会場 町保健センター（役場庁舎向かい側） 2階会議室
- コース ①水曜日コース 6月7日(水)～11月8日(水)予定
②日曜日コース 6月11日(日)～11月12日(日)予定
- 定員 各コース12名まで
- 受講時間 133時間（1日約6時間）9：00～16：20予定
- 応募資格 原則として町内に居住し、介護分野への就労その他介護の実践に興味、関心のある方で、研修の全過程（講義・実技等）に参加し受講できる方
- 受講料 町内にお住まいの方 **無料**
（受講料以外の会場までの交通費や飲食代等は自己負担になります。）
- 申込受付 健康福祉課介護保険係窓口（5月19日(金)まで）



研修終了の認定を受けた方には「介護職員初任者研修の修了証明書」をお渡しします。
申し込みに関する詳細については下記担当までお問い合わせください。

問い合わせ先 健康福祉課 介護保険係 ☎35-2114

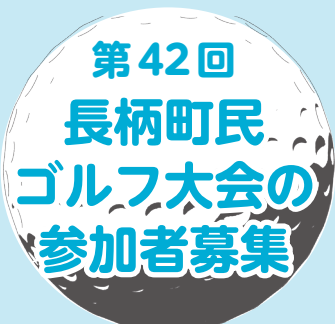

町民相互の親睦と健康づくりを目的に開催している町民ゴルフ大会を、次のとおり開催します。町民の皆さん、ぜひご参加ください。

開催日：6月6日(火)

コース：千葉国際カントリークラブ

参加費：1名 3,000円（パーティー・賞品代）

※参加費については、事務局までご連絡ください。

プレー費：個人精算 1名 8,300円（セルフプレー・昼食付）

※ロッカー、ドリンク等その他は、別途個人精算となります。

参加資格：長柄町民であること（プロは除く）

問い合わせ先 生涯学習課（公民館） ☎35-3242

から保護犬猫が数匹参加し、店内で飼主さんとのご縁をつなぎます。新しくワンちゃんねこちゃんを飼おうとしている方、ぜひ一度ペットショップではなく、譲渡会に来てみませんか？※保護犬猫の譲渡には条件があります。

日時 5月20日(土) 11:00～14:00
場所 DogBarrierfreeCafé 茂原珈琲
茂原市下永吉 894-1

この活動は、千葉県が実施する「第11回ちばコラボ大賞」で一次審査を通過し、県HP等に掲載されています。



茂原珈琲 HP



ちばコラボ大賞事例紹介

☎ 瀬山 44-5120

愛護動物を虐待したり捨てる(遺棄する)ことは犯罪です

- 愛護動物を虐待したり捨てたりすると、最大で1年の懲役または100万円の罰金が科せられます。
- 愛護動物を殺傷すると、最大で5年の懲役または500万円の罰金が科せられます。
- 動物の虐待・遺棄行為を見たら警察へ通報、確証が持てない場合や相談は最寄りの保健所、動物愛護センター又は警察までご連絡ください。

☎ 建設環境課 生活環境係 35-2114



内容 授業の様子や施設設備の参観・少人数での見学、案内を予定しています。希望日は複数伺い調整します。

・状況により、中止または予定が変更される場合があります。事前に学校ホームページ、電話等でご確認ください。

☎ 特別支援教育コーディネーター 42-2470

白幡神社 ふる里祭り2023 開催のお知らせ

白幡神社の春季例大祭に合わせて開催するふる里祭りを4年ぶりに開催します。

日時 4月23日(日)
10:00～15:00

場所 白幡神社境内

内容 カラオケ大会開催予定
(雨天中止)

皆様お誘い合わせの上、お運びくださいますよう、ご案内申し上げます。

☎ 本間 090-2643-9865

茂原交響楽団第32回定期演奏会

日時 5月21日(日)
14:00開演、13:10開場

会場 東金文化会館大ホール

曲目 ブルックナー 交響曲第4番
ロマンティック

ドボルザーク チェロ協奏曲

指揮 土田政昭、チェロ独奏 大友肇

料金 前売800円、当日1,000円

取扱 晶光堂(アスモ2階)、

茂原市生涯学習課

☎ 佐藤 23-0084

保護犬猫譲渡会in 茂原珈琲

ワンちゃんと食事を楽しめるカフェで、毎月譲渡会を開催しています。

支援しているボランティア団体

暮らしの情報

暮らしに役立つ情報をお届けします

令和5年度戦跡慰霊巡拝

戦没者の遺族を対象として、旧戦域(南方諸地域、硫黄島など)への「慰霊巡拝」が厚生労働省主催により実施されます。

地域、日程および申込手続等の詳細はお問合せください。

☎ 県健康福祉指導課

☎ 043-223-2354

「赤十字活動資金へのご協力をお願いします」

日本赤十字社が行う災害救護活動、心肺蘇生・AED等講習普及などの様々な人道的活動は、皆さまからお寄せいただく活動資金によって支えられています。

活動のさらなる拡大のため、毎年5月・6月を「赤十字運動月間」と位置づけ、活動資金募集強化に取り組んでいます。

本年も皆さまのご理解・ご協力をお願いします。

日本赤十字社千葉県支部

☎ 043-241-7531

URL:<https://www.chiba.jrc.or.jp>

千葉県立長生特別支援学校 前期学校公開週間のご案内

日時 5月22日(月)～6月2日(金)
※土日は除く

9:40～11:30

場所 千葉県立長生特別支援学校
(一宮町東浪見6767-7)

千葉市少年自然の家 食堂スタッフ 大募集

早朝の時間で働き、1日を有効に使えます！
しっかり働き、有給休暇も活用できます！

仕事内容 配膳、提供、調理補助、洗浄など

給与 ①時給1,030円 ②③984円

時間 ①6～10時 ②10～14時 ③16～20時

待遇 交通費規定内支給、社保完備、車通勤可

連絡先 03-3836-1284(本社採用担当) ※現地面接

—信頼と巧みな技術をもってお応えします—



藤美建装

一般住宅塗装 / リフォーム工事
お客様のご希望に添えるように細かく丁寧な工事を心掛けています

TEL 0470-87-9939 FAX 0470-87-9959
■千葉県いすみ市岬町桑田1508-2

いすみ市 藤美建装 🔍検索

信頼

実績



ながらSDGs通信

第19回

目標16. 平和と公正を すべての人に

16 平和と公正を
すべての人に



長柄町タウンアドバイザー
田島 翔太



「目標16. 平和と公正をすべての人に」は、暴力や虐待をなくすこと、法律にしたがって争いを解決すること、犯罪や汚職を防ぐこと、さまざまな人が意思決定に参加できるようにすることなどを目標としています。「持続可能な開発目標レポート2022」によると、2022年5月時点で、紛争、暴力、人権侵害、迫害から逃れることを余儀なくされた人々の数は1億人を超えました。とりわけウクライナでの戦争が、近年で最大の難民を

生み出す可能性を指摘しています。

こうした問題に対し、日本にいる私たちができることは、関係するイベントに参加したり、募金に参加したりすることかもしれません。また、公正な社会をつくっていくためには、積極的に政治に関心を持ち、選挙を通じて自分の意思を届けることも大切です。

【出典】United Nations [The Sustainable Development Goals Report 2022]

ながらホールからお知らせ

公民館(ながらホール)の和室をキッズルームとして開放しています。
お友達作りや、お話のできる場として使ってみませんか？

図書スペースには一般図書のほか、楽しく読み聞かせができる大型絵本や、キッズ用の読書スペースがあります。授乳室には、おむつ交換台と水道も完備していますので、お気軽にご利用ください。

時間：9：00～12：00

曜日：毎週：火曜日、水曜日

使用料：無料

🌸 4月の開放予定日 4/18、19、25、26

🌸 4月の開放予定日 5/2、3、9、10、16、17、23、24、30、31



和室



図書スペース

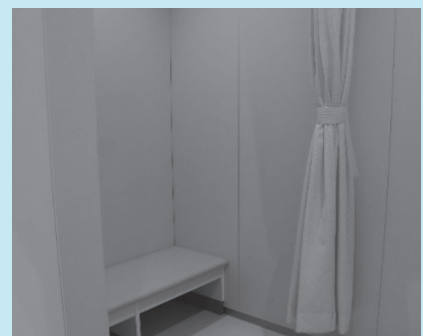

授乳室(おむつ交換台・水道完備)

なから俳句

三月の句会より

今月のお題

- ① 雑祭
- ② 椿
- ③ 一字折込み「変」
- ④ 当季雑詠

魚田 揚子

- ① 雑祭思ひ出すのは父母の恩
- ② 芽ぶいてる私の狭庭の白椿
- ③ 桜咲き変らないのは親ゆづり
- ④ 春の庭痛くて重い手も腰も

山根 義弘

- ① 上の座に胡坐かきたし雑祭
- ② 手を振りてあんこ椿は婆婆なり
- ③ 変顔や笑い取りたし桃の酒
- ④ コロコロと言つペット連れ逝く春の風

高山 美津子

- ① アルバムの母の笑顔や雛まつり
- ② 椿咲く雲一つなき青い空
- ③ 草芽えて色変わりゆく散歩径
- ④ 終結の見えざる戦火春寒し

大野 史恵

- ① 着物着て子女友を呼びひな祭
- ② 卓上の椿を眺め句会の和
- ③ 大型の機械に変わる春作業
- ④ 水温む四方やわらいで昨日今日

白井 徳郎

- ① 汚れて昭和の雛のたくましき
- ② 春東風に花びら落す山椿
- ③ 変化して心を持たぬ山路花
- ④ 畑中に草の芽泳ぎ春田行く

安藤 みさ江

- ① 雛飾る吾も化粧し手を合わせ
- ② 落椿わらしぶ通す幼な児や
- ③ 厨立つ変わるぬ味や木の芽和
- ④ 墓参りぽっかり浮かぶ沈丁花

白鳥 紅星子

- ① 雛流す涙を流す子も流す
- ② 走り根に椿がつくる万華鏡
- ③ 薔薇の芽に雨呼んでくる夕心
- ④ 侍日本変幻自在春の夜は

清水 健治

- ① 夕映えの乙女清しや雛の客
- ② 泣く母を初めて見し日の白椿
- ③ 変わりゆくときに残され遅椿
- ④ 老ひといふしげき刻や月おぼろ

花嶋 安美

- ① 雛壇の前に曾孫のすまし顔
- ② 紅椿茶席に一輪籠の中
- ③ 何もかも変わり果てたる春疾風
- ④ 春連夜侍ジャパンの渦の中

渡辺 みのる

- ① 正座していつしか猫も雛の客
- ② 無住寺は椿数多に囲まれて
- ③ 急変の友は回復山笑う
- ④ 銀ねずに赤み帯びたり猫柳

山崎 清風

- ① 婆ちゃんがいちばんおしゃれ雛祭り
- ② やぶ椿こぼるるほどの花ざかり
- ③ サングラス外し美人の変貌す
- ④ エンジンの始動春田の鳥翔たす

病気の豆知識

鈴木副院長より着任の挨拶と病気の豆知識 ～炎症性腸疾患について～



塩田記念病院
副院長・総合診療部
外科部長
鈴木 英之

毎週木曜日に塩田記念病院総合診療科で消化器疾患を中心に外来診療、検査、小手術を担当しております鈴木英之と申します。4月から塩田記念病院で常勤医として勤務させていただくこととなりましたのでご挨拶とともに、診療内容についてお話をさせていただきます。本年3月まで日本医科大学関連病院、附属病院、武蔵小杉病院、千葉北総病院などで消化器外科医として勤務してまいりました。専門分野は下部消化管疾患で、

大腸癌、小腸疾患、肛門疾患、がん化学療法、炎症性腸疾患ですが、上部消化管疾患や肝胆膵疾患にも対応いたします。

今回は昨今我が国において急激に患者数が増加している炎症性腸疾患について概要を説明いたします。炎症性腸疾患は10代から30代の若年層に多く発症する腹痛・下痢・血便などの腸に関連する症

状を主体とする原因不明(免疫、感染、遺伝、食生活などの関与があるとされています)の慢性疾患で1)潰瘍性大腸炎と2)クローン病に分けられます。いずれも病状が悪い時期(再燃)と落ち着いた時期(寛解)を繰り返す難治性の疾患で医療費の一部を国が補助する特定疾患に指定されています。寛解期には健康な人と変わらない生活を送るので、治療の目標は寛解を維持し、再燃させないようにすることです。診断は主に内視鏡検査と組織検査ですが、発症初期は診断が困難なこともあります。治療は薬物療法が主体ですが、重症例では手術が必要になることもあります。中等症以上にはステロイドホルモン剤が使用されてきましたが、長期投与の副作用が問題となることがありました。最近では生物学的製剤と呼ばれる新薬が次々と開発され高い治療効果をあげています。再燃状態のまま放置していると癌化したり劇症化により緊急手術を要したりすることから、早期診断と病状に合わせた適正治療による寛解維持が最重要です。最近どうも腸の調子が悪いとか、便通が安定しないなどの症状をお持ちの方はぜひご相談においでください。

医療法人 **SHIODA**
塩田記念病院
TEL 35-0099

編集後記

新年度を迎え、庁舎の周りでは桜や菜の花が満開となり、カエルの鳴き声が響いています。新しい環境となり、不安定になりやすい季節ですが、気持ちに余裕がない時こそ深呼吸して、笑顔でいたいですね。(稲村)

人口と世帯数

4月1日現在

人口	6,413人	-17
男	3,259人	-13
女	3,167人	-4
世帯数	2,947世帯	+5

3月中の動き

転入	38人	転出	31人
出生	0人	死亡	13人

今月の納税のお知らせ

軽自動車税 第1期

納付期限は、5月31日(水)です。
納め忘れのないようご注意ください。

※口座振替申込みの方は、納付期限の前日までに口座の残高確認をお願いします。

各種相談日程

【町】

心配ごと相談	4月20日(木)、5月22日(月)	10:00～15:00	福祉センター ☎35-0260
人権相談	4月20日(木)、6月20日(火)	10:00～15:00	〃
	●いじめ ●扶養相続等の家庭問題 ●いやがらせ等の悩みごとに関する相談です。		
行政相談	5月22日(月)、7月20日(木) ●行政に関する苦情・相談です。	10:00～15:00	福祉センター ☎35-0260

※心配ごと相談・人権相談・行政相談については、相談日に限り電話でのご相談も受け付けています。

子どもの虐待などの相談	児童福祉法が改正されて相談先が広がりました。児童相談所や福祉事務所に加え、身近な市町村の窓口が子どもに関するあらゆる相談や虐待の疑い等の連絡も受け付けます。	健康福祉課 ☎35-2414
-------------	--	----------------

【長生健康福祉センター：茂原市茂原1102-1 長生合同庁舎内】

不妊相談	地域保健福祉課までお問い合わせください。	(予約制)	地域保健福祉課 ☎22-5167
こころの健康相談	地域保健福祉課までお問い合わせください。	14:00～16:00(予約制)	
精神障害者社会復帰事業(デイケアクラブ)	毎月 第2木曜日	10:00～14:00(登録制)	
エイズ・感染症・肝炎検査(無料)	[即日検査] 毎月 第1・3火曜日	13:00～14:00(予約制)	
	[夜間検査] 偶数月 第3火曜日	17:30～18:30(予約制)	
骨髄バンクドナー登録受付	毎月 第1火曜日	10:00(予約制)	
腸内細菌検査(有料)	毎週火曜日(第5週を除く)	9:00～11:00	
家庭児童相談	月曜日～金曜日	9:00～17:00	
母子父子自立支援	月曜日～金曜日	9:00～17:00	
DV相談	来所相談：火曜日(予約制) 電話相談：月曜日～金曜日	9:00～17:00	
障がいのある人への差別に関する相談	月曜日～金曜日	9:00～17:00	専用電話 ☎26-1510

※該当日が祝日の場合は実施しません。※詳細については電話でお問い合わせください。

各公共施設の休館日

- 町公民館 4/24(月)・5/1(月)・5/8(月)・5/15(月) ※利用制限あり。詳細については電話でお問い合わせください。(☎35-3242)
- 町福祉センター 詳細については、電話でお問い合わせください。(☎30-7200)
- 都市農村交流センター 毎週木曜日 ※詳細については電話でお問い合わせください。(☎35-0055)

こども急病電話相談

夜間、お子さんの具合が急に悪くなったときに、看護師や小児科医が電話でお子さんの症状を伺い、すぐに医療機関で受診した方が良かった、家で様子を見ても大丈夫か等をアドバイスします。

- 相談時間 毎日夜間 19:00～翌6:00まで
- 電話番号 #8000(プッシュ回線・携帯電話)
- ☎043-242-9939 (ダイヤル回線・#8000をご利用いただけない場合)

救急安心電話相談

救急車を呼ぶか迷ったら#7009へご相談ください。

- 相談受付日時
 - 月曜日～土曜日 18:00～6:00(翌朝)
 - 日曜日・祝日・年末年始・ゴールデンウィーク 9:00～6:00(翌朝)
- 電話番号
 - プッシュ回線・携帯電話 #7009
 - ダイヤル回線・IP電話・PHS ☎03-6735-8305

日曜・休日当番医案内

診療時間は9:00～17:00までです。

救急患者の方が優先となります。日曜・休日当番医は、変更となる場合があります。中央消防署指揮情報係(☎24-0119)へお問い合わせください。

月/日	茂原地区	
	内科系	外科系
4/23	三上クリニック(30)3733	公立長生病院(34)2121
4/29	K・Iクリニック(42)7575	塩田記念病院(35)0099
4/30	穴倉病院(24)2171	穴倉病院(24)2171
5/3	穴倉病院(24)2171	穴倉病院(24)2171
5/4	むなかたクリニック(44)5155	聖光会病院(35)5151
5/5	鈴木医院(22)2630	菅原病院(25)1171
5/7	穴倉病院(24)2171	穴倉病院(24)2171
5/14	茂原中央病院(24)1191	須田外科・歯科医院(23)7748 <small>*歯科は対応していません</small>
5/21	穴倉病院(24)2171	穴倉病院(24)2171
5/28	もといハッピークリニック(36)3537	公立長生病院(34)2121

長生郡市夜間急病診療所案内

- 診療科目：内科・小児科 受付時間：19:45～22:45
茂原市八千代1-5-4(消防署裏) ☎24-1010
- 夜間急病診療テレフォン案内 19:00～翌6:00 ☎24-1011

