

水上小学校

11月10日(火)に水上小学校で、千葉県警察音楽隊による演奏会が行われ、会場にいた一般入場者を含む約110名を魅了しました。子どもたちにとって忘れられない1日となりました。



ハイチーズ!

水上小学校4・5・6年生児童で構成された「音楽部」と、県警音楽隊のみなさんと記念写真。

いっしょに演奏した「銀河鉄道999」は、1年前から練習し、その成果が発揮できました。

三島野保育所

11月10日(火)に三島野保育所で、味庄分署消防士さんの指導により消火訓練と避難訓練が行われました。



主な内容

平成21年度上半期の財政事情について 2~3P
 予防接種、乳児相談、乳がん検診について …5P
 町税「前納報奨金」の改正について ……6P
 議会だより …………… 14~18P

ながら

広報

人口と世帯数 (平成21年11月1日現在)

人口	8,089人 (-29)
男	4,069人 (-19)
女	4,020人 (-10)
世帯数	2,921世帯 (-4) ()内は前月比

No.326 平成21年11月19日発行

発行・編集／長柄町役場総務課 ☎0475-35-2111 〒297-0298 千葉県長生郡長柄町桜谷712番地
 長柄町ホームページ <http://www.town.nagara.chiba.jp/>

財政事情

財政状況の公表は、町民の皆さんに町の財政がどのように運営されているかを知っていただくため年2回実施いたします。

今回は平成21年度上半期（4月から9月）の執行状況をお知らせします。

33億5千3百万円でスタートした平成21年度一般会計予算は、3回の補正を行い、9月末現在額は37億9千3百28万8千円（平成20年度からの繰越2億2千11万7千円を含む）となっています。予算額に対する収入済額の割合は55.7パーセント、支出済額の割合は39.2パーセントとなっております。

一般会計

単位：千円

歳入

予算額 3,793,288
収入済額 2,113,427

区 分	予算額	収入済額
町 税	1,163,583	790,242
地 方 譲 与 税	72,000	22,596
利 子 割 交 付 金	3,600	1,204
配 当 割 交 付 金	1,400	604
株式等譲渡所得割交付金	400	0
地方消費税交付金	80,000	51,877
ゴルフ場利用税交付金	76,000	30,762
自動車取得税交付金	34,001	10,909
地方特例交付金	6,700	15,106
地方交付税	796,000	556,105
交通安全対策特別交付金	2,800	1,381
分担金及び負担金	27,309	13,657
使用料及び手数料	61,916	38,115
国庫支出金	463,697	209,201
県 支 出 金	124,170	24,038
財 産 収 入	100,172	93,084
寄 附 金	2	30
繰 入 金	148,001	0
繰 越 金	151,748	218,102
諸 収 入	96,489	36,414
町 債	383,300	0

歳出

予算額 3,793,288
支出済額 1,487,961

区 分	予算額	支出済額
議 会 費	70,722	35,407
総 務 費	702,976	390,728
民 生 費	1,112,661	380,939
衛 生 費	453,997	175,155
農 林 水 産 業 費	125,499	55,044
商 工 費	17,779	7,578
土 木 費	271,453	47,004
消 防 費	140,629	74,482
教 育 費	517,613	152,757
災 害 復 旧 費	6,871	0
公 債 費	355,084	168,867
諸 支 出 金	13,004	0
予 備 費	5,000	0



平成21年度 上半期の

町の財産



土地	484,961 m ²
建物	43,996 m ²
基金	742,308 千円

町債の内容

単位：千円

・総務債	859,138
・衛生債	291,695
・農林水産業債	363,412
・土木債	376,510
・教育債	513,181
・臨時財政対策債	1,270,205
・災害復旧債	6,024
・下水道債（農集）	474,316
・下水道債（浄化槽）	257,900
計	4,412,381

特別会計

単位：千円

国民健康 保険特別 会計	予算額	881,047
	収入済額	440,004
	支出済額	457,356

老人保健 特別会計	予算額	3,000
	収入済額	10,072
	支出済額	46

農業集落 排水事業 特別会計	予算額	53,540
	収入済額	15,760
	支出済額	21,849

介護保険 特別会計	予算額	586,118
	収入済額	266,272
	支出済額	245,816

浄化槽事業 特別会計	予算額	89,500
	収入済額	18,315
	支出済額	13,958

後期高齢者医療 特別会計	予算額	63,000
	収入済額	20,928
	支出済額	11,547

教育長に武内克二氏再選 長柄町教育委員に城竹優子氏就任



武内 克二氏



城竹 優子氏

10月15日に任期満了となりました武内氏が10月16日付けで教育長に再選されました。

また、長柄町教育委員として2期8年の間活躍されました岩崎英代氏が同日、任期満了を迎え退任されました。長きにわたり長柄町教育充実のために御尽力を賜り厚く御礼申し上げます。今後も長柄町発展のため、ご支援・ご協力をお願いいたします。

後任者として10月8日開催臨時議会で、上野在住の城竹優子氏が教育委員として選任されました。

長柄町教育充実のため、御尽力下さることを期待いたします。

人権擁護委員に尾高正男氏と青木博一氏が委嘱される

任期満了となった人権擁護委員に、法務大臣から平成21年10月1日付けで、尾高正男氏（榎本372・再任）と青木博一氏（高山399・新任）が委嘱されました。

また、任期満了で退任された神崎正志氏（刑部3046）には、3年間にわたり人権の擁護と人権思想の普及高揚に尽くされ、法務大臣から感謝状が贈呈されました。

人権擁護委員は、みなさんが日常生活において幸せな生活を守るため、人間としての権利や自由を擁護し、必要なときは関係機関へ連絡して、解決の促進を図ります。

人権問題でお困りの方は、お気軽にご相談ください。



尾高 正男氏



青木 博一氏

監査委員に木村潔氏就任

長柄町監査委員としてご活躍されました関屋武士氏が10月8日をもって退任されました。長きにわたりご尽力賜り厚く御礼申し上げます。

その後任として、10月8日の臨時議会で木村潔氏が監査委員として選任されました。今後のご活躍が期待されます。



小野達夫氏 長生郡市農林業振興功労賞受賞

10月16日茂原市東部台文化会館で開催された「長生農業フォーラム2009」で国府里の小野達夫氏が農林業振興功労賞の表彰を受けました。小野氏は、遊休農地の解消策として自ら古代米や蓮根の栽培に取り組み、蓮根では長年取り組んできた栽培経験を生かし、長柄町蓮根組合を設立され、現在も組合長として栽培技術、品質管理の統一に努められています。こうした農地の有効活用や町特産作物生産振興に対する功績が評価され今回の受賞となりました。

一 略 歴 一

S28～	就農 水稻と酪農に励む
H16～H21	長柄第一営農組合 組合長
H19～現在	長柄町蓮根組合 組合長



予防接種・乳児相談・乳がん検診日程のお知らせ

		実施日	受付時間	対象者	持ち物	場所
予防接種	ポリオ	12月9日(水)	13:30～14:00 ポリオを希望の方は、接種3～7日前までに健康福祉班へ予約してください	H21年1月9日～ H21年7月14日生	母子健康手帳 予診票 ※ 忘れた場合は接種できません。	保健センター
	B C G	12月16日(水)		H21年7月15日～ H21年9月16日生		
乳児相談		12月17日(木)	13:45～14:00 (4か月児は 13:00～13:15)	生後4か月児、7か月児、12か月児、その他希望者	母子健康手帳 問診票 バスタオル	保健センター
乳がん検診		12月1日(火)～3日(木)、 8日(火)4日間	午前 8:30～9:15 9:30～10:15 午後 13:00～13:45 14:00～14:45	30歳以上の女性 ・超音波検査 (30～39歳及び40歳代奇数年齢) ・マンモグラフィー検査 (40歳代偶数年齢及び50歳以上)	問診票 料金 500円 (70歳以上無料)	福祉センター

予防接種について

・今年度から保護者以外の方が同伴する場合は、委任状（住民課健康福祉班窓口で配布）が必要ですので、必ず事前にご連絡ください。

次の方は予防接種を受けることができません。

- ・ 予診票、母子健康手帳を忘れた方
- ・ 保護者以外の方が同伴され、委任状をお持ちでない方
- ・ 日本脳炎の場合、同意書を忘れた方
- ・ 約1か月以内にかぜや突発性発疹などの病気にかかられた方で、かかりつけの医師に接種してよいかどうか確認をしていない方

※注意事項 インフルエンザ予防接種との接種間隔

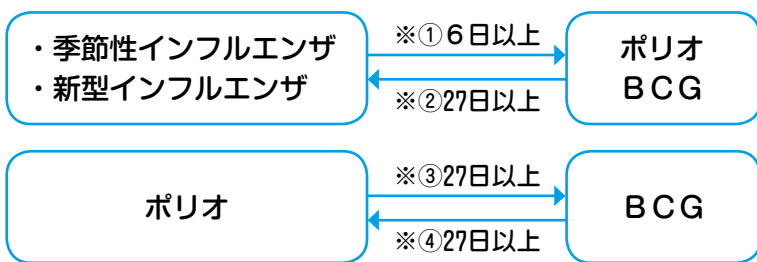

- ※①インフルエンザ接種後6日以上あける
- ※②ポリオ又はBCG接種後27日以上あける
- ※③ポリオ接種後27日以上あける
- ※④BCG接種後27日以上あける



乳児相談について

- ・ 乳児相談は対象の方へ1か月くらい前に個別通知しています。同封の問診票に記入してお持ちください。
- ・ 乳児相談は対象の方以外でもお越しいただくことができます。（生後4か月～13か月くらいまでの方）また、電話での相談も随時受け付けています。

乳がん検診について

- ・ 検診の2週間くらい前までに、対象者の方へ通知をします。同封の問診票に記入してお持ちください。なお、検診の希望調査はすでに終了していますが、検診希望の方は早めに連絡ください。
- ・ この検診は1時間あたりに実施できる人数に限りがあるため、指定された日時以外に変更する場合は早めにご連絡ください。

町税の「前納報奨金」を改正しました。

町県民税（普通徴収）や固定資産税を、それぞれの第1期分の納期限までに、その年度分を一括して納めていただいた場合に交付されている「前納報奨金」は、平成22年度から次のとおり改正（一部廃止）されました。

・町県民税に関する「前納報奨金」

現行：報奨率 0.5/100、限度対象税額 15 万円

改正：廃止しました。

・固定資産税に関する「前納報奨金」

現行：報奨率 0.5/100、限度対象税額 15 万円

改正：報奨率 同様、限度対象税額 10 万円に引下げました。

例) 今まで 第2期税額15万円以上の人 報奨金 13,500円
22年度からは 上記でも10万円を限度とし 報奨金は 9,000円
となります。

●前納報奨金とは（納期前納付報奨金）

この制度は、昭和25年に創設されたものであり、その背景として、戦後の混乱した社会情勢と不安定な経済状況の下で、地方財政の基盤強化のため、税収の早期確保、納税意欲の向上を目的としました。

●改正（一部廃止）の主な理由

創設当時の一定の目的は達成されたことや、町県民税を給与や年金から天引きされている納税者にはこの制度の適用がなく、公平性に欠けることなどによります。

◎町税の納付方法は、今までどおり納付書または口座振替により全期前納でも納付ができますので、ご利用ください。

※**訂正とお詫び** 10月号9ページ中「たばこ税」で消費税4.29円は 14.29円の誤りでありました。訂正し、お詫び申し上げます。

問い合わせ先 総務課 税務班 ☎35-2112

★子育てふれあい広場（保育所）中止のお知らせ★

長柄保育所・三島野保育所で入所前のお子さんを対象に、「ふれあい広場」を予定しておりましたが、新型インフルエンザ流行による感染拡大を防止する観点から中止となりましたのでご了承ください。

◎長柄保育所（にこにこひろば）

日時：12月18日（金）クリスマス会 中止

◎三島野保育所（わくわくランド）

日時：12月19日（土）クリスマス会 中止

※園庭開放 毎月10日（土・祝日除く。）午前10時から11時まで（雨天は中止します。）

問い合わせ先 長柄保育所 ☎35-3102 三島野保育所 ☎35-4310

農業用廃プラスチック回収のお知らせ

- ◆回収日時 12月12日(土)
午前9時～11時
- ◆集積場所 長生農協日吉支所
- ◆処理料金 1kg当たり10円(現金)

- ②フッ素系、硬質フィルム、育苗箱、糸入塩化ビニール、塩ビ管等については受けできません。
- ③針金・ホッチキス針等の金属類、木片、ハウスバンド、破れ補修テープ、ハトメ等は完全除去を心がけてください。(付着した土砂は、ふるい落としてください。)
- ④極力水分は付着させないでください。
- ⑤張り替え後のビニールについては、日焼け、劣化防止対策をしてください。

搬入上の注意点

- ①塩ビ・ポリ等に、それぞれ区分し、10キログラム程度をつづら折りにしてください。

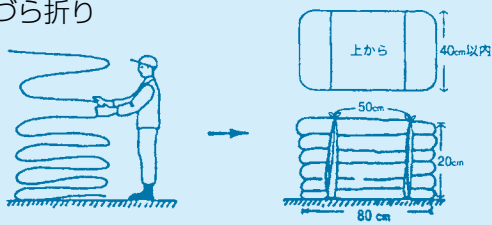
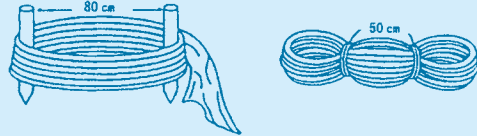
対象品目	塩化ビニールフィルム	ポリエチレンフィルム・農酢ビ・農PO(軟質系)
規格 (重さ15kg程度まで)	つづら折り 	同左又は杭を利用したグルグル巻き 
結 束	ハウスから取り外した被覆資材と同種類のものを紐にする	同左又はマイカー線
そ の 他	登録番号記載	登録番号記載不要

その他ポリエチレン系フィルムについては、ご相談ください。

問い合わせ先 事業課 産業振興班 ☎35-4447

平成21年度 長柄町設置型浄化槽整備事業の受付終了について

4月から申請を受付していましたが本年度の町設置型浄化槽整備事業については、11月30日をもって受付を終了します。

新築、改築等で来年3月までに合併浄化槽を設置する予定のある方は、早めの申請をお願いします。

また、個人で設置した合併浄化槽(条件を満たすもの)の町への寄付申請については、随時受付していますので、詳しくは役場地域整備班までご連絡ください。

なお、平成22年度事業は、22年4月から受付を予定しています。

あき地の適正な管理のお願い

雑草の草刈りなどの土地の管理は、土地の所有者が自ら管理しなければなりません。

あき地を放置していると雑草が生い茂り、

「道路の見通しが悪くなる」「害虫が発生する」など隣接地や地域の環境悪化の原因になります。

また、不法投棄をされてしまう原因にもなります。

土地をお持ちの方は、定期的な除草・管理作業をお願いします。

雑草の草刈りのような簡易な作業は、造園業者やシルバー人材センターなどに依頼するののも一つの方法です。

町外にお住まいなどで土地の管理が難しい場合には、こうした方法もご検討ください。

問い合わせ先 事業課 地域整備班 ☎35-2114

青少年のつどい大会

町青少年相談員連絡協議会は、9月27日(日)日吉小学校体育館で「青少年のつどい大会」を開催し、町内の小学校4～6年生の24名が参加しました。

大会では、ファミリーバドミントンを実施し、青少年相談員の皆さんが丁寧に実技指導を行い、元気いっぱい楽しく競技することができました。



防犯パトロール隊出動式

10月9日(金)に「安全で安心なまちづくり旬間」防犯パトロール隊出動式が県庁で行われ、本町からは町防犯組合が出席しました。

この出動式は、防犯を広く県民にPRし、安全で安心なまちづくりを全県的な県民運動へと定着させ、犯罪のないまちづくりを目的に行われています。

出動式終了後には、JR千葉駅までパトロールを行い、駅前で街頭キャンペーンを実施しました。



消防団第8支団秋季訓練

10月18日(日)に、長生郡市広域市町村圏組合消防団第8支団による秋季訓練が長柄ダムで行われました。

訓練当日は、火災現場から水利が離れていることを想定し、ポンプ車4台を連結しての中継送水が行われました。

これから冬にかけて空気が乾燥してきますので、火の元には十分にお気を付けください。



出前講座

10月21日(水)に水資源機構房総導水路管理所による出前講座が、社会科の授業の一環として日吉小学校4年生を対象に行われました。

「水とくらしと房総導水路：長柄ダム」をタイトルに、水の基礎知識や房総導水路の仕事、長柄ダムの役割や施設ができるまでの経過を説明していただき、有意義な出前講座となりました。なぜ長柄町にダムがあるのか、水がどのようにできるのか、水の大切さを実感し、心にしみる授業となりました。



〈こどもたちの意見や感想〉

- ・ 1日にたくさんの水を使っていることを知り、水を大切にしなければと思いました。
- ・ 水は100km以上も旅をして、ようやく私たちが使える水になるんだと知りました。
- ・ 全国にたくさんの色々な種類のダムがあり、それぞれの役割があることを知りました。
- ・ 日本の川と外国の川は、それぞれ特徴があることを知りました。
- ・ 水のことを色々知る機会を作っていただき、よい勉強になりました。



東京電力株式会社から 町へ防犯灯を寄贈

10月22日(木)東京電力株式会社から、町へ防犯灯10基が寄贈されました。寄贈していただいた防犯灯は町内に設置し、住民の皆さんへの安全のために役立てます。

ロングウッド・ステーション からお知らせ

* 野外ステージ（音響設備完備・照明完備）

幅 16 m・奥行 6 m

無料貸し出し致します。

* カルチャールーム（15 m・5 m鏡設置）58 坪

ダンス・陶芸・フラワーアレンジメント・空手・英会話 etc

問い合わせ先

ロングウッド・ステーション 電話 30 - 7788 fax 30 - 7799 <http://www.longwood.jp/>



国民健康保険税・長寿（後期高齢者）医療保険料

年金からの特別徴収か口座振替による納付のいずれかが選択できます

65～74歳の方のみで構成される世帯に属する方の国民健康保険税と75歳以上の方の長寿（後期高齢者）医療保険料については原則として受給されている年金からの特別徴収（天引き）となりますが、預貯金口座からの引き落とし（口座振替）も選択できるようになります。

上記の選択手続きは天引きを中止したい年金支給月の2か月前までに行う必要があります。詳しくは下記までお問い合わせくださるようお願いします。

なお、同じように年金から天引きされる住民税と介護保険料については、口座振替への変更はお取り扱いできません。



不明な点がございましたら、

問い合わせ先 国民健康保険税については 総務課 税務班 ☎35-2112
長寿医療保険料については 住民課 保険住民班 ☎35-2113

引き続き「年金からの天引き」をご希望の場合は手続きの必要はありません。

●● 栄養教室に参加しませんか？ ●●

町内の
40～74歳の皆様へ

長柄町ヘルスアップ教室の栄養教室が12月15日(火)長柄町保健センターで行われます。町管理栄養士がメタボ予防のための食生活についてお話しします。お話の内容を活かしたヘルシーなお弁当の試食もあります。

町在住の40～74歳の方であれば参加できます。

1回1,000円で今回だけの参加も可能です。参加希望の方は、10日前までに下記までご連絡ください。なお、食材料や会場の都合上、参加者数に限りがあります。お早目にお申込みください。皆様の参加をお待ちしています。



日時：平成21年12月15日(火) 10:30～（受付は9:30～）

会場：長柄町保健センター

問い合わせ先 住民課 保険住民班 ☎35-2113
健康福祉班 ☎35-2414

※ 健康管理のためにも年1回の特定健康診査は必ず受診しましょう！※

国保（健康保険）と年金の手続き忘れていませんか？

会社等へ就職したり、退職したりした場合は健康保険・年金の切り替え手続きが必要となります。手続きが遅れたとしても資格の取得喪失は「その事由が発生した日」で行われるので、さかのぼりになると思わぬ不都合が発生する場合があります。

健康保険・年金の切り替え手続きは速やかに行っていただけるようお願いします。

問い合わせ先 住民課 保険住民班 ☎35-2113

今月の「ながらこども園」

■ ながらこども園 入園説明会を開催しました。

10月18日(日)役場の3階会議室で、「ながらこども園入園説明会」を行い大勢の皆様に参加していただきました。

当日は「入園申し込み手続き」や「こども園の進捗状況」について説明がありました。

いただいたご意見ご要望は、今後の施設づくりに反映してまいります。

お集まりいただいたみなさん……貴重な日曜日の時間をいただきありがとうございました。

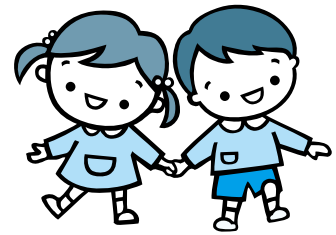

主な質問と回答

Q：長時間児145名で大丈夫か？みんな入れるか？

A：大丈夫です。

Q：保護者の病気などの理由から、年度途中の入園は可能か？

A：入所の要件に適合していると判定されれば、これまでどおり大丈夫です。

Q：入園手続きに必要な書類がすぐに用意できない場合はどうするのか？

A：緊急と認められれば後で提出されることも認めます。

Q：3才児からの短時間児入園について、どのくらい要望が出るか？

A：説明会で5～6名、直接電話で2～3名いただいています。

Q：3才児からの短時間児入園について、具体的にいつまでに考えてもらえるか？

A：来年4月は無理だが、早急に結論を出していきたい。

Q：長時間児の土曜日の延長保育時間は何時までか？

A：19時までです。（保護者の勤務時間や通勤時間を記入した延長保育申請で認められた場合）

■ 工事 今月の状況



10月27日現在 全景



鉄骨組み上げ中



おしらせ

「指名手配犯人の検挙にご協力を！」

平成21年8月末現在、全国から指名手配されている犯人は、地下鉄サリン事件で警察庁から特別手配されている犯人をはじめ、約1,500人に上っています。

これらの犯人は、殺人・強盗等の凶悪事件、暴行・傷害等の粗暴事件、窃盗事件、詐欺・横領等の知能犯事件などにより手配されており、早期に検挙しなければなりません。

警察では、全国警察の総力を挙げて追跡捜査を行い、これらの犯人の早期検挙に取り組んでいます。

犯人の検挙に向けた捜査活動には、県民のみならず、ご協力が必要とされています。

○いつもサンングラスやマスクをして顔を隠すなど、不自然な行動をとっている人

○アパート等の隣家に、家人で

はない人が出入りするようになった。

連絡先

※110番又は最寄りの警察署・交番

※オウム真理教特別手配に関する情報

フリーダイヤル
0120-0060024



女性のための健康相談のお知らせ

月経不順・避妊・生活習慣病・更年期・尿漏れ等、思春期からシニアまでの女性のココロとカラダについての相談を受けています。秘密は守られます。無料です。

日時 内科医師

13時～15時
平成22年1月12日(火)

平成22年3月9日(火)
産婦人科医師
13時～15時

平成21年12月16日(水)
平成22年2月17日(水)

場所

千葉県長生合同庁舎1階
茂原市茂原1-102-1-15

費用

無料・予約制

申し込み先

長生健康福祉センター
地域保健福祉課

茂原市茂原1-102-1-15
☎0475-222-5914

「障害者・高齢者の人権・法律110番」実施のご案内

開催日時
平成21年12月9日(水)
午後1時～4時

(ただし、FAX相談の受付は同日午後1時～午後2時)

相談方法

- ① 臨時電話(0433-227-9002)による相談
 - ② FAX(0433-227-4860)による相談
 - (FAXの場合、当日又は後日の回答となります。)
 - ③ 面談による相談
- 面談希望者は前日までに千葉県弁護士会(043-227-8431)に

電話で申し込んでください。

開催内容

障害者・高齢者に関する人権問題、法律問題(財産問題、金銭問題、家族問題等)全般について弁護士が対応。行政的な問題に備えて千葉県障害福祉課から担当者を派遣してもらおう予定。

問い合わせ先

総務課 総務企画班
☎35-2111



工業統計調査にご協力を！

経済産業省では、平成21年12月31日現在で「工業統計調査」を県と市町村を通じて実施します。

工業統計調査は、製造業を営む事業所を対象として、その活動実態を明らかにすることを目的として、明治42年に始められ、百周年を迎えました。

調査結果は、国や地方公共団体の行政施策の重要な基礎資料として利用されることが

に、企業や大学などの研究資料、小・中・高等学校の教材など、広く利用されます。

調査をお願いする事業所には、12月中旬から1月にかけて調査員が「調査員証」を携行してお伺いしますので、ご協力をお願いします。

北朝鮮人権侵害問題啓発週間

12月10日から同月16日まで
は「北朝鮮人権侵害問題啓発週間」です。

拉致問題の解決を始めとする北朝鮮当局による人権侵害問題についての関心と認識を深めていくことが大切です。



地域安全ニュース

窃盗犯捜査にご協力を

茂原警察署管内では、本年の犯罪発生件数は減少傾向にありますが、侵入犯罪の忍込みなど増加している犯罪もあります。

侵入犯罪は、防犯機能の高い鍵の普及などにより「ピッキング」と呼ばれる侵入手段は減少傾向にありますが、「ガラス破り」、「無締まり箇所から侵入する」などの手口が多く発生しています。地域の皆様も自主防犯に努めてください。

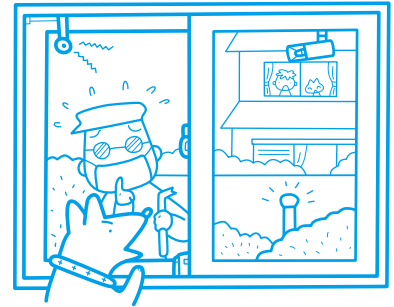

〈空き巣被害に遭わないために〉

- 留守にするときは必ず鍵を掛け、近隣の方に「ひと声」かけてお互いに目を光らせるようにしましょう。
- 防犯機能の高い鍵との交換のほか、内鍵（サムターン）へのカバーの装着、窓ガラス用防犯フィルムの貼付、警報装置の設置などを心がけましょう。

〈自動車盗難被害に遭わないために〉

- 車を離れるときは、窓を完全に閉めエンジンキーを抜きドアをロックしましょう。
- ハンドルロックなどの盗難防止装置を活用しましょう。
- 駐車場には可能な限り防犯灯や監視カメラを設置しましょう。



〈犯罪捜査にご協力を〉

警察では、犯人検挙に全力を挙げています。皆様のご協力をよろしくお願いいたします。

- 「見慣れない車が止まっている」「様子のおかしい人がいる」などちょっとおかしいと思ったら、ためらわず通報してください。警察ではあなたからの情報提供を待っています。
- 現場には、犯人に結びつく目に見えない証拠がたくさん残されています。万が一被害に遭ってしまったら、速やかに110番又は最寄りの警察署へ通報し、警察官が到着するまで『現状のまま（物には触れない。）』お待ちください。

管内の犯罪発生状況（1～8月）

	認知件数	罪種別					
		空き巣	忍込み	自動車盗	自転車盗	車上狙い	その他
管内	1,465 (− 194)	45 (− 8)	62 (+ 8)	65 (− 22)	221 (− 18)	261 (− 4)	811 (− 150)
茂原市	929 (− 85)	28 (− 8)	31 (+ 10)	46 (− 8)	177 (− 29)	143 (+ 19)	504 (− 69)
白子町	87 (− 6)	7 (+ 2)	4 (− 2)	3 (− 1)	5 (+ 3)	20 (0)	48 (− 8)
長柄町	88 (+ 14)	4 (+ 2)	7 (+ 2)	3 (− 9)	1 (0)	13 (− 5)	60 (+ 24)
長南町	44 (− 4)	2 (0)	2 (− 4)	4 (+ 1)	1 (0)	9 (+ 3)	26 (− 4)

* 罪種別は主なものを計上。詳細は、県警ホームページ <http://www.police.pref.chiba.jp/> を参照してください。

* () は前年同期比 * 管内（長生郡市全域）

ながら町議会 だより

発行 長柄町議会

編集 長柄町議会報編集委員会

主な内容

第3回定例会

条例の一部改正、補正予算…………… 14～15ページ
一般質問…………… 15～17ページ

第2回臨時会

議案審議、常任委員会委員の選任、農業委員会委員の推薦…………… 17～18ページ
議会議員定数等検討特別委員会の設置…………… 18ページ

第3回臨時会

教育委員会委員の任命同意、監査委員の選任同意…………… 18ページ

平成21年 第3回定例会

第3回議会定例会は、9月17日に開催されました。

提出された議案等は、承認1件、議案7件、報告3件が原案のとおり可決され、そのうち、議案第7号が常任委員会付託となりました。

●議案などの概要

- 承認第 1号** 専決処分の承認を求めることについて（長柄町一般会計補正予算（第2号）） …… 【原案可決】
※台風9号に伴う大雨による道路橋梁災害の復旧経費の補正予算であり、復旧は急を要したもので、8月12日に専決処分をしたため、今回の議会で承認を得ました。
- 議案第 1号** 長柄町税条例の一部を改正する条例 …… 【原案可決】
※平成22年度から納期前納付報奨金（前納報奨金）を町民税は廃止し、固定資産税は算出基礎となる限度額を15万円から10万円に変更することになりました。
- 議案第 2号** 長柄町国民健康保険条例の一部を改正する条例 …… 【原案可決】
※今年の10月1日から平成23年3月末まで、出産育児一時金を38万円から42万円に変更することになりました。
- 議案第 3号** 長柄町一般会計補正予算（第3号） …… 【原案可決】
※歳入歳出予算の総額に1億7,939万5千円を増額し、総額を35億7,210万1千円とするものです。
主な内容は地方公務員共済組合の負担金、長柄川大橋の塗装工事、味庄団地の改修工事、小中学校へのデジタルテレビやパソコンの整備、旧昭栄中学校の付属棟とプールの解体工事です。
- 議案第 4号** 長柄町国民健康保険特別会計補正予算（第1号） …… 【原案可決】
※保険給付費、後期高齢者支援金、前期高齢者納付金、前年度の退職者医療納付金等の額の確定によるもので、554万7千円を増額し、予算総額は8億8,104万7千円です。
- 議案第 5号** 長柄町介護保険特別会計補正予算（第1号） …… 【原案可決】
※事業費確定によるもので国県等償還金の901万8千円を増額し、予算総額は5億8,611万8千円です。
- 議案第 6号** 長柄町後期高齢者医療特別会計補正予算（第1号） …… 【原案可決】
※保険料の過誤納償還金の10万円を増額し、予算総額は6,300万円です。
- 議案第 7号** 平成20年度決算認定 …… 【継続審査】
※各常任委員会へ付託し、閉会中の継続審査とすることに決定しました。
- 報告第 1号** 平成20年度長柄町健全化判断比率 …… 【報告】

報告第 2号 平成20年度長柄町農業集落排水事業特別会計資金不足比率【報 告】
 報告第 3号 平成20年度長柄町浄化槽事業特別会計資金不足比率【報 告】

※報告第1号から3号の細かい内容については、10月19日発行の広報の2頁から3頁に載せてあります。

一 般 質 問

議員5名が町政を問う

大野 和男 議員

人件費について

問 ①町長、副町長、教育長の4年間で支払われる退職金を含めた人件費の総額はいくらか。

また、8,000人の人口で、今後も報酬やポストの見直しはしないのか。

②職員の人件費削減策をどのように考えているのか。

答 ①町長、副町長、教育長の給料等は既に、広報やホームページで公表してあります。

職員の給与やポストの見直しは、平成20年4月から機構改革を行ない、大課制を取り入れましたので、見直しはされています。

②集中改革プランで定員管理の目標を設定して職員総数の減、管理職手当の減で対応している。

財政チェック機能の充実と透明性の確保について

問 財政チェック機能の充実と透明性の確保から、町の行財政の監査にプロの財政

チエックを導入する考えはないのか。

答 法で外部監査が義務付けられているのは都道府県や政令指定都市、中核市で相当な予算規模であること。

また、財政健全化計画で早期健全化団体に指定された場合である。

地方公共団体の監査委員は財務や事業について監査を行なう機関であり、町村部は学識経験者と議会代表の識見豊かな方を議会の同意を得て選任しており、本町は小規模自治体であり、監査委員の目が隅々まで届き、その機能が十分に働いているので、外部監査の導入は必要ありません。

吉原 成 議員

地籍調査の必要性について

問 土地所有者の財産の保有と取引のためにも必要不可欠な事業と思われるが、町は実施する考えはあるのか。

答 地籍調査については国内や県内の取組み状況や社会経済の動向、測量技術の進展を見ながら検討してきた。また、測量技術が飛躍的に

向上したことから、今後は町基本計画に位置付けて、県と事業手法や財源について協議したうえで、国の採択を受けて事業化を目指したい。

圏央道スマートインター設置について

問 平成23年度中の完成予定の圏央道に、最寄りのインターチェンジが遠いことから、国や県に対してスマートインターの設置要望をしているようだが、要望に対しての現在の進捗度合を伺いたい。

答 国政では、政権交代により、今後の道路行政が不透明な部分もあるが、スマートインターチェンジは、地域の活性化や産業振興等、さまざまな整備効果が期待されるので、国や県をはじめ関係機関に対し、引き続き要望していきます。

渡辺 規明夫 議員

新型インフルエンザ対策について

問 新型インフルエンザの備えは万全か伺いたい。

答 市町村は、新型インフルエンザ対策行動計画に基づき、国や県・医療関係者などと連携して、住民への情報提供や感染の拡大防止に当たることとなっている。

新型インフルエンザとは見えないウイルスとの戦いであるので、今後も国や県と連携を密にして感染防止に最善の対策で取り組んでいく。

吹野 美才 議員

福祉事業について

問 急速に高齢化が進む中、核家族が増え、老老介護や独居老人が増えており、思うよ

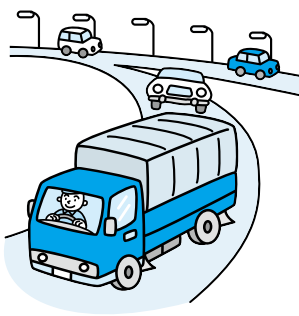

うに医者にも行けない。
また、交通手段も思うよう
にならない。

このような苦情が度々聞か
れるが、町としての対応策を
伺いたい。

答 現在、町社会福祉協議会
が実施している福祉有償運送
事業がある。

本事業は、運輸局の登録を
受けて、平成18年度から介護
保険法の適用される要介護者
や高齢等により単独での移動
が困難な方々を対象に、病院
や公共機関への送迎を実施し
ているが、今後より良い運営
をするために審議機関である
町福祉有償運送運営協議会で
引き続き調査、検討をし、広
報等で再度、制度の周知徹底
を図りたい。

また、緊急時の連絡手段と
して緊急通報システムを高齡
者世帯や要介護世帯等へ貸与
しているが、このような制
度も併用して、不安のない体
制の整備に努めたい。



認定こども園につ いて

問 毎月配布される広報に
は、施設や運営内容は記され
ているが、建設費・設備費な
どの費用の面は一切記載され
ていないが何故か。

これらも詳細に載せるべき
ではないのか伺いたい。

答 こども園は、保護者の就
労の有無にかかわらず利用で
き、子育ての不安や負担を感
じている保護者への支援がで
きる施設として、来年4月の
開園に向けて、現在施設の整
備中である。

広報では、こども園につい
て、3か所の施設が1つにな
ることの期待や不安に配慮た
り、利用者の方々をはじめ、
すべての方々に制度や仕組み
を知ってもらうため、4月か
ら広報でお知らせしたとあり
である。

また、6月と7月には保育
所、幼稚園の3か所で説明会
を開催し、その結果を8月の
広報でお知らせしました。

詳細については広報に譲り
ますが、要望、感想、ご意見
など多岐にわたっており、疑
問や要望にお応えするため、
広報を引き続き有効に使って
いく。

建設費、設備費については

7月の広報で総額をお知らせ
してあり、現在建設中の施設
で、細かい設計内容は現場を
仕上げる際、仕様などの変更
が出てくるため、総額が確定
次第、建設費、設備費等を広
報等でお知らせする。

大岩 芳治 議員

特別職の給与及び 教育長の給与につ いて

問 ①平成18年4月に10%減額

した動機と目的は何か。
②減額を中止した原因は何
か。

③特別職報酬等審議会を設
置し、特別職等の給与等
の審議をする考えはない
か。

④このような状況の中、減
額を検討すべきだと思う
か。

⑤平成18年と21年を比較し
て、日本の経済を含めて
町の経済及び税収状況が
好転しているのか。

答 ①2か年という時限的なも
のであったが、条例の附
則を改正し、厳しい町財
政に鑑み、財政健全化の
一助として行なったもの

である。
②平成20年度から、条例の
本則の規定に戻ったこと
である。

このことについては平
成20年3月21日に開催し
た町行政改革推進委員会
で、通常支給に戻すこと
について説明をし、了解
を得ている。

③町では、行政改革などを
通じて、報酬の削減や議
員定数の削減を検討し、
実施している。

現状は、特別職や議会
議員とも平成7年以降、
改定を行なっていない状
況であるが、今後、必要
に応じ、審議会などの設
置を検討したい。

④議会議員定数等検討特別
委員会の推移を見守りな
がら、検討したい。

⑤平成18年と現在を比べ、
財政状況は厳しいことに
変わりはない。



町の執行機関の組 織及び事務分掌に ついて

問 平成20年4月1日に組織
改革をしたようだが、次の点
について伺いたい。

①どのような効果、目的の
ために班制度の組織改革
をしたのか。

②町の執行機関の組織変更
により、経費削減はどの
くらいあったのか。

③事務処理にどのような効
果が上がっているのか。

④班制度は職員の士気高揚
に繋がっているのか、特
に班長の声はどうなの
か。

⑤職員の倫理観や意識は低
下しているように思われ
るが。

答 ①複雑多様化する行政二
ズの柔軟な対応、機動的・
弾力的な行政運営が可能
な組織、職員の総戦力化、
職員の主体性の発揮に基
づく組織の活性化と士気
の高揚、定員管理計画に
基づく職員の削減に対応
するためである。

②経費の削減は直接生み出
されたものではなく、定
員管理の適正化計画によ
る一般職員数の削減によ
るもので、削減額は平成



- ③従来の係りに制約されることなく、事務配分の合理化と繁閑が調整され、人材の活用が図られたことや、課全体で知恵を出し合うことにより、問題意識が高まったことである。
- ④課長が率先し、問題点の把握や解決に自ら考え、リーダーシップを発揮しており、年2回、班長も含め、職員全体の声を聞いて、士気高揚に努めている。
- ⑤具体的にあるのであれば、倫理や意識の向上について指導します。

あなたも議会を傍聴しませんか

(次回定例会は12月16日の予定です。)

—— お 気 軽 に ——

【問合せ先】 議会事務局 ☎35-2438

第2回 臨時会（7月28日）

本臨時会に提出された議案2件が、原案のとおり可決されました。

また、常任委員会委員等の選任、農業委員会委員の推薦が行なわれ、続いて、議員発議案（議会議員定数等検討特別委員会の設置について）を上程し、可決しました。

●議案の概要

議案第 1号 長柄町一般会計補正予算（第1号）……………【原案可決】

※歳入歳出予算の総額に3,510万6千円を増額し、総額を33億8,810万6千円としました。

主な内容は地域活性化・経済危機対策臨時交付金事業として、環境対策としてハイブリッド車の購入、橋梁の診断業務、味庄団地改修工事の設計業務、旧昭栄中学校付属棟及びプール解体工事の設計業務です。

議案第 2号 長柄町農業集落排水事業特別会計補正予算（第1号）……………【原案可決】

※歳入歳出予算の総額に294万円を増額し、予算総額は5,354万円としました。

主な内容は農業集落排水の発生活污水の処理方法の委託業務の変更に伴う委託料、県道市原茂原線の道路改良工事に伴う金谷地先のマンホールの高上げ工事です。

◎常任委員会委員の選任

	総務常任委員会	産業建設常任委員会	教育民生常任委員会
委員長	阿部 泰 兄	関 民之輔	栗原 宏 道
副委員長	篠原 貞 夫	古坂 勇 人	吹野 美 才
委員	蒔田 稔	保川 秀 雄	野崎 榮 子
委員	渡辺 規明夫	神崎 好 功	大野 和 男
委員		大岩 芳 治	吉原 成

◎議会運営委員会委員 —（6名）を選任—

委員長	篠原 貞夫	副委員長	神崎 好功
委員	阿部 泰兄	委員	栗原 宏道
委員	関 民之輔	委員	吹野 美才

◎農業委員会委員の推薦

議会推薦の農業委員会委員に、伊藤昭二氏（刑部）を推薦しました。

◎議会議員定数等検討特別委員会を設置

議会議員定数等検討特別委員会を設置することを全会一致で可決しました。

委員長	大野 和男	副委員長	栗原 宏道
委員	保川 秀雄	委員	渡邊 規明夫
委員	関 民之輔	委員	古坂 勇人

第3回 臨時会（10月8日）

教育委員会委員の任命

※任期満了に伴い、次の方々の任命同意をしました。

住 所	長柄町刑部 2276 番地
氏 名	武 内 克 二
生 年 月 日	昭和 16 年 1 月 2 日生

住 所	長柄町上野 251 番地
氏 名	城 竹 優 子
生 年 月 日	昭和 38 年 12 月 3 日生

※任期は平成21年10月16日から平成25年10月15日までの4年間です。

監査委員の選任

※関屋武士氏の辞職に伴い、新たに次の方の選任同意をしました。

住 所	長柄町山根 828 番地
氏 名	木 村 潔
生 年 月 日	昭和 17 年 1 月 30 日生

※任期は平成21年10月9日から平成25年10月8日までの4年間です。



陸上自衛隊 高等工科学校生徒募集

防衛省自衛隊では、
「中学校卒業者及び中学校等卒業予定者」を対象にしました「陸上自衛隊高等工科学校生徒」を募集します。

募 集 種 目	陸上自衛隊 高等工科学校生徒
受 験 資 格	平成 22 年 4 月 1 日現在 15 歳以上 17 歳未満の男子 中学校卒業者又は中等教育学校の前期課程修了者（平成 22 年 3 月に中学校卒業又は中等教育学校の前期課程修了見込みの者を含む）等
受 付 期 間	平成 21 年 11 月 1 日（日）から平成 22 年 1 月 8 日（金）「締切日必着」
試 験 期 日	平成 22 年 1 月 23 日（土）（第 1 次試験）
特 遇	入校と同時に通信制高校に入学（高等学校の普通科と同等の教育を受講） 身分は「特別職国家公務員」（生徒）※自衛官ではありません。 生徒手当の支給（月額 94,900 円）、期末手当 2 回（賞与 6・12 月） 生徒課程修了後、各大学及び防衛大学・航空学生への受験資格が得られる。
そ の 他	詳しい内容は、お問い合わせ下さい。
お問い合わせ先	自衛隊 茂原地域事務所（茂原市町保 3-217 シティビル 2 階） 電話番号：0475-25-0452



東京電力を装った不審な電話や訪問にご注意ください!!

最近、東京電力の集金員を装った詐欺事件・東京電力や東京電力関係会社、(財)関東電気保安協会を装った不審な電話や訪問が増加しています。

また、実際に詐欺事件も発生しておりますので、是非、ご注意ください!!



犯行の手口



〈不審者情報例〉

- 「東京電力から委託された者だが、電気料金を安くできるので訪問して説明したい」
- 「東京電力の者だが、契約料金を見直しますので、お客さま番号や契約容量を教えてください」
- 「契約の仕方によって電気料金が変わるので、検針票（領収証）を見てお話しをしたい」
- 「東京電力の保安課から電気の点検に来た」（点検後）「取り替えないと危険だ。今なら〇〇円で取り替えできる」

〈東京電力が、以下のことをすることはありません〉

- 東京電力から「電気料金を安くする」、「契約を見直する」といった電話をすることはありません。
- 東京電力からお客さまに電話して、お客さま番号やご契約容量、電気のご使用量、電気料金等をお聞きすることはありません。
- 東京電力は、お客さまからのご依頼のない点検・修理あるいはメーターの取り替えで代金を請求することはありません。
- 東京電力では、「電気の契約の見直しする」等と称して、機器を売り込むような勧誘は、一切いたしておりません。

- 東京電力や関係会社の従業員は、「勤務証」を携帯しておりますので、必ずご確認ください。
- 不審だと感じたら、すぐにお近くの東京電力までお問い合わせください。
- 実際に契約をしまいトラブルになったら、すぐに最寄りの消費生活センターにご相談ください。

〈お問い合わせ〉

0120-995-552
または 0120-995-556

おいしく作って食べて健康

食生活改善推進員コーナー

“旬”を食べてみましょう!! ～ 牡蠣(カキ)～



「海のミルク」にたとえられるほど、栄養価が高く消化吸収のよい牡蠣は生食・フライ・鍋物などいろいろな料理で楽しめます。

牡蠣には胆汁酸の分泌を促進し、脂肪肝の改善に有効なタウリンが豊富です。タウリンは、血圧を正常値に保ち高血圧の人にも低血圧の人にもおすすめです。

今回はカレーを使った簡単な「カレー風味牡蠣ソテー」をご紹介します。



*材 料 (2人分) *

牡蠣 …………… 8コ
 カレー粉 …………… 小さじ2
 小麦粉 …………… 少々
 塩・こしょう …………… 各少々
 バター …………… 小さじ2

つけ合わせは温野菜で(ブロッコリー、人参、きのこ類など)

作り方

- ① 牡蠣は塩でふり洗いして、水気を良く拭き取る。
- ② ①に軽く塩・こしょう、カレー粉・小麦粉の順にまぶす。
- ③ フライパンにバターを熱し牡蠣を強火でさっと焼く。
- ④ 温野菜は茹でて、きのこ類はさっと炒め、③の牡蠣に添える。

カレー粉にも肝機能向上のクルクミンが含まれています。

また、スパイシーな香りが食欲をそそります。



食生活改善推進員
 (鶴谷地区)
 石川貴美子

問い合わせ先 住民課 健康福祉班 ☎35-2414

狩猟がはじまります。

狩猟期間は、11月15日から2月15日までです。
 狩猟者はマナーを守り、安全な狩猟に努めましょう。

野外で活動する場合は、目立つ服装を着用したりラジオを携帯するなど、事故防止の対策を行いましょう。

問い合わせ先

千葉県庁自然保護課 ☎043-223-2972
 事業課 産業振興班 ☎35-4447

第52回長柄町一周駅伝大会 の中止について

12月6日(日)に予定していましたが、長柄町一周駅伝はインフルエンザ蔓延防止のため、中止となりました。

22年度については、例年どおり実施する予定です。

問い合わせ先

〒297-0218 長生郡長柄町桜谷690
 公民館 駅伝大会事務局 ☎35-3242
 FAX35-5095

先月号（10月19日発行）の広報「ながら」でご挨拶をいただいた、塩田病院附属福島孝徳記念病院の北原院長から大変お忙しい中、脳と脊髄のお話を今月号から連載していただくこととなりました。

私の脳・脊髄神経外来

vol.1

（いつまでも青春）



【頭痛外来 Part1】

人生の中で一番大事な事は健康です。脳に関して不安はあるが、脳神経外科に受診したくない方の為に、脳・脊髄のお話を今回より連載していきます。長柄町の方、長生郡の方が脳・脊髄の病気に患うことなくいつまでもお元気に生活を送れるように、私の脳・脊髄神経外来をご紹介します。

1回目は頭痛のお話です。頭痛で来院される方の診察は、まず症候性頭痛とその他で分けます。症候性頭痛とは何らかの病気が原因となって起こる頭痛のことです。症候性頭痛は、命に関係のない「頭痛もち」の人の頭痛とは違い、中には生命の危険に関わる病気があります。外来では症候性頭痛か否かの発見に全力を注ぎます。

まず、症候性頭痛をご紹介します。

- ①脳梗塞、脳出血による頭痛
- ②くも膜下出血による頭痛
- ③脳腫瘍による頭痛
- ④慢性硬膜下血腫（頭の中に血が溜まる）による頭痛
- ⑤高血圧による頭痛
- ⑥側頭動脈炎（こめかみの血管が浮き出る）による頭痛
- ⑦副鼻腔炎（鼻の病気）による頭痛
- ⑧髄膜炎（頭の中にバイ菌が入ってしまう）による頭痛
- ⑨頰の骨に由来する頭痛

①～⑧は命・生活に大きく関与し、早期診断・治療が望まれます。

その診断の決め手は何と言っても問診であり、精巧なMRI・CTなども役立ちます。

症候性頭痛がないとわかれば、命に関係のないいわゆる「頭痛もち」です。いわゆる「頭痛もち」の治療は良い薬、良いマッサージ、良い対処法を見つけることが次のステップになります。

頭痛は他人にはわかってもらえないとても苦しい病気です。日本人の器質からは「いわゆる頭痛」もちの方は怠け者としてレッテルをはられてしまう恐ろしい病気です。

いわゆる「頭痛もち」の代表は・・・

- ①孫悟空頭痛（緊張型頭痛）
- ②若い女性の頭痛（片頭痛）



①緊張型頭痛のプロフィール

頭を金輪で締め付けられるような頭痛。いわゆる孫悟空のカンヌキです。

- ・後頭部を中心に両側が痛む。ひどい時は頭全体が痛い
- ・筋肉から痛みが起こってくる
- ・キュー、ジワーンという痛みが均一に起こる
- ・首や肩のこりを伴う
- ・吐き気や嘔吐はない

②頭痛のプロフィール

- ・原則として30歳までに発症
- ・親子で遺伝することが多い
- ・月に平均2～6回、発作的に痛みが起こる
- ・多くは左右どちらかが痛む
- ・脈拍に合わせて痛む
- ・痛みがピークになると、吐き気がしたり、吐くことがある

◎診断の決め手になる頭痛チャートをご紹介します。当てはまると思われる方は、是非当院の外来へおかけください。我々は皆様が、いつも元気でいられるよう（いつまでも青春）ご協力致します。

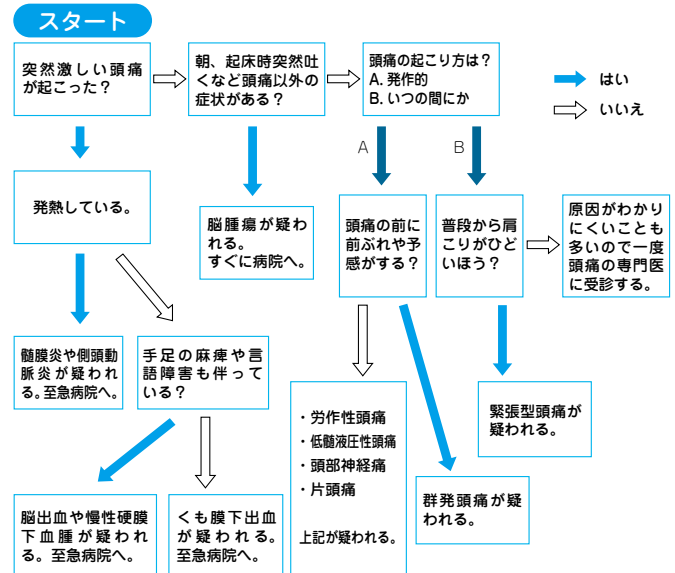

次回は、いわゆる「頭痛もち」のお話をしたいと思います。

塩田病院附属福島孝徳記念病院 院長 北原功雄

来院の方へ

当院は完全予約制です。ご予約はお電話にて承ります。また各種ご相談・お問い合わせも下記窓口より承ります。お気軽にお電話ください。

【受付窓口】0475-35-0099

受付時間 / AM10:00～PM5:00（月～金）

健康アラカルト

保健師 若宮 ちとせ



運動を生活の中に取り入れていきましょう

日ごとに寒気加わる時節となりましたが、皆様いかがお過ごしでしょうか。外の寒さがつらくて、家の中にいることが多くなっていませんか？その結果、運動不足となり、体力の低下や肥満の原因となってまいります。さらに、肥満はメタボリック・シンドロームを引き起こして脳血管疾患や心臓疾患などの生活習慣病の原因となります。また、体力の低下は転倒・骨折を引き起こす原因となり、その結果、どちらの状態も寝たきりなどの要介護状態を引き起こす場合があります。これらを予防していくためには、定期的な運動を行う習慣を身につけていくことが大切となります。

運動と聞くと、おっくうに感じる、身構えてしまう、といった感想をお持ちではないですか？けれども、ちょっとした工夫をすることで、運動を生活の中に取り入れていくことができます。その方法をご紹介します。

①テレビを観ている時

椅子に座っている場合：足踏みをしてみましょう。足の筋力トレーニングになります。余裕がある人は、胸を張り、腕をふってみましょう。腰回りも動かすことができ、全身運動を行うことができます。

床に座っている場合：足を伸ばして、膝裏を床に押し付けるように力を入れてみましょう。太ももの筋力トレーニングになります。足首を交互に動かすことも、ふくらはぎの筋力トレーニングになります。

②掃除をする時

いつもよりも大きな動きをしてみましょう。大きな動きを意識することで全身を動かすことになり、何気なく行っていた掃除を運動に変えることができます。

③外出先では

車を停める時は駐車場の奥に止めましょう。歩く距離を長くする事ができます。



今回紹介したことを参考に、ご自分の生活に合わせた運動をみつけていきましょう。

利用できる金融機関

- ・長生農協
- ・千葉銀行
- ・千葉興業銀行
- ・京葉銀行
- ・みずほ銀行
- ・りそな銀行
- ・東京スター銀行
- ・房総信用組合
- ・市原市農協
- ・ゆうちょ銀行

町県民税、固定資産税、軽自動車税、国民健康保険税及び介護保険料・長寿（後期高齢者）医療保険料の納付は、口座振替が便利です。

この制度を利用すると、左記の金融機関の預貯金口座から振替によって納税することができますので、手数料が少なく済み、大変便利です。

新たに口座振替を希望される場合は、預貯金先金融機関または役場総務課 税務班に「口座振替依頼書」を提出してください。

「口座振替依頼書」は、役場総務課 税務班、長生農協の町内各支所、町内のゆうちょ銀行（郵便局）に備え付けてあります。

納税義務者ごとに申し込みが必要になりますのでご注意ください。

納税

には
安心便利な

口座
振替

を

今月の納税のお知らせ

- ・国民健康保険税 第5期
- ・介護保険料 第4期
- ・長寿（後期高齢者）医療保険料 第5期

納付期限は、11月30日(月)です。納め忘れのないようご注意ください。

※ 口座振替申し込みの方は、納付期限の前日までに口座の残高確認をお願いします。

教育長コラム



『温度差（意識の差）』

長柄中の生徒が九月二十五日から三日間、奈良京都方面に修学旅行に行きました。新型インフルエンザが流行していたために手洗い、うがい、マスクの着用を徹底的に話し合っ出て発したそうです。

帰校後、校長先生の報告してくれた言葉に感動しました。

「予防のための行動を生徒は、きちんと実行していました。中でも京都駅で生徒全員がマスクを着用していたら、心ない大人に、かわられました。しかし、生徒は『自分が感染してもいけない』『他人に感染させてもいけない』から着用しているんだという約束を聞いてくれました。」と

先生方（校長）と生徒の気持ちは今一一致していたと思いました。素晴らしい！

三月の卒業式も、企画する中で生徒の意見を十分取り入れたと聴きました。生徒の動きが素晴らしいことだと思いをいたしました。

ところがどうでしょう。県内の全ての教育長が県庁に集められ『綱紀の粛正について』ということで県の教育長から話がありました。「新聞紙上でご存じのことですが、教職員のセクハラ、飲酒運転、個人情報紛失等、いくつ口を酸っぱく言っても一向に減りません。教育長さん方、各

市町村管内の教職員に指導をお願いします。」とのこと。

この種の会議は初めてのことです。

『この位はいいだろう』『見つからなければいいだろう』等一部の教職員の意識の低さから来る問題です。恥ずかしいことです。

そういう事件が起こって迷惑を被るのは生徒であり、起こした人の家族です。

長柄町の先生方に、長柄中の例を念入りに話さって思っています。さて、家庭における温度差はどうあったら良いでしょうか。

お父さん、お母さんが喧嘩ばかりしては子どもは安心してられません。

私の父母は喧嘩ばかりしていません。夫婦間の真意は分かりませんが、嫌だったことを今でも鮮明に思い出します。自分が結婚することがあったら絶対仲良くしようと思えました。

反面教師という言葉があります。子どもに取って、どっちが良いのか難しい！

ただ親の行動で子どもがトラウマ（心の傷）になることだけは許されません。子育ては、子どもの長い将来を考えての指導です。親の高い見識と、子どもとの温度差はあっても当然です。

ながら俳句

十月の句会より

平川 あざみ

平らげて 骨美しき

秋刀魚かな

コスモスの 風に酔はされ

いたりけり

日照雨降る間の

片かげり

したたかに 浮世渡れば

木の葉髪

角田 揚子

冬隣 掃きて終日

独りかな

妹に兄 兄に兄あり

山眠る

馬肥ゆる 嘘一つ持ち

門くぐる

娘とむすぶ 縁ひとつ無く

銀杏散る

柿熟れて 大枝ゆする

大野 史恵

すすきの穂 ゆれる道の辺

背戸の山

若人の ウォーキングや

天高し

くもり空 間引き大根

土寄せる

渡辺 みる

チェンソーの 唸り吸い上げ

天高し

青アノト 並ぶ河畔や

秋の陽を 惜しみつつ去る

秋の暮

秋の陽を 惜しみつつ去る

里 畑

秋の陽を 惜しみつつ去る

旅に出で

秋の陽を 惜しみつつ去る

山崎 清風

コスモスの 色研ぎあげて

畑の風

世の中が 遠のくばかり

秋桜

大家族 秋刀魚たちまち

骨となり

手のひらに いただく峡の

柿なます

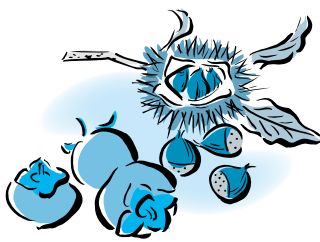

役場・その他公共施設 電話案内

名称	電話番号
総務課 総務企画班（選挙管理委員会）	35-2111
総務課 財政管財班	35-2110
総務課 税務班	35-2112
総務課 議会班（議会事務局）	35-2438
住民課 保険住民班	35-2113
住民課 地域包括支援センター	30-6000
住民課 健康福祉班	35-2414
住民課 長柄保育所	35-3102

名称	電話番号
住民課 三島野保育所	35-4310
事業課 産業振興班（農業委員会）	35-4447
事業課 地域整備班	35-2114
教育課 学校教育班	35-2437
教育課 学校給食センター	35-2003
教育課 生涯学習班・公民館	35-3242
福祉センター	30-7200
都市農村交流センター	35-0055

各公共施設の休館日

- 町公民館 11月24日(火)、30日(月)、12月7日(月)、14日(月)、21日(月)
- 町福祉センター 11月23日(月)、30日(月)、12月7日(月)、14日(月)、21日(月)、23日(水)
- 都市農村交流センター 11月26日(木)、12月3日(木)、10日(木)、17日(木)、24日(木)

各種相談日程

【 町 】

心配ごと相談	11/20(金)、12/1(火)、10(木)、21(月) 午前10時～午後3時	福祉センター	☎35-0260
--------	---	--------	----------

※相談日に限り電話でのご相談も受付しています。

交通事故巡回相談	12/1(火) 午前10時～午後3時	福祉センター	☎35-0260
子どもの虐待などの相談	児童福祉法が改正されて相談先が広がりました。 児童相談所や福祉事務所に加え、身近な市町村の窓口が子どもに関するあらゆる相談や虐待の疑いなどの連絡もお受けいたします。	健康福祉班	☎35-2414

【長生健康福祉センター：茂原市茂原1102-1 長生合同庁舎内】※該当日が祝日・振替休日の場合は実施しません。

女性のための健康相談	奇数月第2火曜日（内科）、偶数月第3水曜日（産婦人科） （予約制）午後1時～3時	地域保健福祉課	☎22-5914
未熟児等健康相談	奇数月第1木曜日（原則）（予約制）午後1時～2時	地域保健福祉課	☎22-5167
療育相談	年4回（5月、8月、11月、平成22年2月の第2金曜日） （予約制）午後1時～2時	地域保健福祉課	☎22-5167
こころの健康相談	第1・2月曜日（精神保健福祉相談）（予約制）午後2時～3時30分 第3木曜日（老人精神保健福祉相談）（予約制）午後2時～3時30分	地域保健福祉課	☎22-5167
こどもの発達相談	第4火曜日（原則）（予約制）午後1時～5時	地域保健福祉課	☎22-5167
不妊相談	第2木曜日（予約制）午後1時～3時	地域保健福祉課	☎22-5914
DV相談	来所相談は毎週火曜日（予約制）午前9時～午後5時 電話相談は平日午前9時～午後5時	地域保健福祉課	☎22-5565
エイズ相談 HIV等抗体検査	第1・3火曜日 午後1時～2時 偶数月第3火曜日 午後5時30分～7時 10/20(火)、12/15(火)の夜間は中止します。	健康生活支援課	☎22-5167
肝炎ウイルス検査	第1・3火曜日（予約制）午後1時～2時	健康生活支援課	☎22-5167
骨髄バンク登録受付	第1・3火曜日（予約制）午後1時	健康生活支援課	☎22-5167
腸内細菌検査（検便）	第1～4火曜日 午前9時～11時（4/28、12/22は検査受付なし）	検査課	☎22-5167
性感染症検査	第1・3火曜日 午後1時～2時	健康生活支援課	☎22-5167

※該当日が祝日・振替休日の場合は実施しません。※詳細については電話でお問い合わせください。（☎0475-22-5167）

【 その他 】

弁護士による無料法律相談	（予約制）12/18(金)	東上総県民センター（長生合同庁舎内） 県政情報課	☎25-7830
--------------	---------------	-----------------------------	----------

こども急病 電話相談

夜間、お子さんの具合が急に悪くなったときに、看護師や小児科医が電話でお子さんの症状を伺い、すぐに医療機関で受診した方が良いか、家で様子をみても大丈夫かななどをアドバイスします。

相談時間

毎日夜間

午後7時～午後10時まで

電話番号

#8000

（プッシュ回線・携帯電話）

☎043-242-9939

（ダイヤル回線・#8000をご利用いただけない場合）

日曜・休日当番医案内

診療時間は午前9時～午後5時までです。

日曜・休日当番医は、変更となる場合があります。

消防本部通信指令課（☎24-0119）へお問い合わせください。

月/日	茂原地区	
	内科系	外科系
11/22	茂原中央病院 (24)1191	睦沢診療所 (44)2236
11/23	長生内科神経内科医院 (24)7752	三枝医院 (25)2203
11/29	宮山医院 (22)4873	穴倉病院 (24)2171
12/6	東部台医院 (22)2455	本納整形外科・内科 (34)5091
12/13	山之内病院 (25)1131	菅原病院 (25)1171
12/20	鈴木医院 (22)2630	君塚病院 (25)1811
12/23	聖光会病院 (35)5151	三枝医院 (25)2203

長生都市夜間急病診療所案内

●診療科目:内科・小児科 診療時間:午後8時～午後11時

茂原市八千代1-5-4（消防署裏）☎24-1010

●夜間急病診療テレフォン案内 午後7時～翌午前6時 ☎24-1011