

こども園で豆まき

2月3日ながらこども園で、毎年恒例の豆まきを行いました。園児たちはそれぞれ手作りの鬼のお面をかぶり、「鬼は～外、福は～内」とおおきな声で豆をまきました。今年もたくさんの福に恵まれますように。



主な内容

- 日吉・水上小学校統合に関する報告 ……2～3P
- 防災行政無線の放送一時停止について …… 4P
- 町営住宅入居者募集について …………… 5P
- 議会だより ……………12～17P

ながら

広報

人口と世帯数 (平成23年2月1日現在)

人口	7,973人 (△ 8)
男	4,019人 (△14)
女	3,954人 (+ 6)
世帯数	2,927世帯 (+ 2)
	()内は前月比



No.341 平成23年2月18日発行

発行・編集／長柄町役場総務課 ☎0475-35-2111 〒297-0298 千葉県長生郡長柄町桜谷712番地
長柄町ホームページ <http://www.town.nagara.chiba.jp/>

統合に関する報告

日吉・水上小学校編入統合説明会を開催しました

1月15日に長柄町公民館で日吉小と水上小の統合説明会が保護者を対象に開催しました。

当日は、教育委員会から統合までの経過やスクールバスの運行について、日吉小学校から統合後の学校運営についての説明があり、その後保護者からの質疑応答となりました。

質疑応答について主なものは、校歌とスクールバスについてでした。

【校歌について】

- Q：水上小の児童の意見を聞いてほしい。
- A：児童の意見を聞きます。
- Q：校歌を変えるのは4月以降か。水上小の児童は日吉小の校歌を覚え、さらに新しい校歌を覚えるのか。
- Q：校歌は、水上小の時点で日吉小の校歌を練習できないか。
- A：入学式に校歌をどう扱うか協議中です。
- A：日吉小と水上小の校歌を歌う。また、2校の校歌とも歌わず、国歌だけ歌うという案もあります。また、水上小で日吉小の校歌の練習はできません。

【スクールバスについて】

- Q：①バスの時間の詳細は後日、連絡があるのか。
 - ②下校時刻は月によって変わるが、バスの運行は変わるのか。
 - ③部活の練習は大会が近くなるとギリギリまで行われるが、バス通の子が先に帰り、徒歩の子が後片付けをするなど不公平のないように配慮がほしい。
 - ④夏季休業中や休日の学校行事の日は、バスの運行はあるのか。
 - ⑤最初の時期は、学校職員が乗車してもらえるか。
- A：①この場の意見を持ち帰り、推進委員会で正式なルートが決定次第提示します。3月23日の試乗までには詳細な説明をします。
 - ②下校時刻は毎月変わるものではありませんが、その態様に応じて運行します。
 - ③学校が配慮します。
 - ④夏季休業中は学校行事としての部活動時は運行します。プール開放時は町民バスや路線バスの活用をお願いします。休日の学校行事は運行します。
 - ⑤乗車する期間については未定だが、乗車する方向で協議しています。
- Q：登校班はどうなるのか。
- A：バス停までは、登校班で行きます。現在すでに指定校変更で日吉小に通っている児童も本来の登校班に戻り班編成したいと考えています。
- Q：水上郵便局辺りにバス停は作れないか。
- A：長柄小の児童は3～4km徒歩で登校している児童もいます。梅乃木荘なら2～3kmの範囲であり、水上小に登校するより近いので、協力願いたい。しかし、保護者から危険だからとの意見があれば、協議します。（※協議の結果3ページのとおり決定しました。）
- Q：バス停から家庭に着くまでの時間も考慮し、下校時間の配慮がほしい。バス停まで行くと家を過ぎてしまうので、途中下車（バス停の設置）ができないか。
- A：時間は学校とバス会社で連絡を取り、設定します。バス停は安全を考慮し停車帯を設ける必要があります。また、バスを待つあいだ屋根のある施設も必要なので応じられるかこの場では回答できません。
- Q：辺田インフォメーションセンターは可能か。
- A：辺田インフォメーションセンターの場合はロータリーにする必要があり、20m×30mの用地の確保が必要なので、可能かどうか検討します。

この他に日吉小学校から、教育課程は現在協議中であり、PTA・学校評議員・児童会・特設クラブは新年度になってから決定する。体操服・上履きは現在のをそのまま使用し、名札だけは購入してほしいとの説明がありました。

お忙しい中、ご参加くださった保護者の皆様、貴重なご意見をありがとうございました。



水上小学校

今後の両校の行事日程は次のとおりです。

平成23年3月18日	卒業式
23日	スクールバス試乗 合同授業
24日	修了式 水上小学校閉校式
30日	離任式
4月1日	着任式
5日	始業式
7日	入学式

目吉・水上小学校

スクールバスのルートが決定しました

1月21日に開催された第4回日吉小水上小学校統合推進委員会において、スクールバスルートが決定しました。

1月15日に公民館で行われた保護者説明会の中では、中学校スクールバスと同ルートとする案で説明されましたが、会場の皆様からいただいたご意見を参考に、委員会において「道路が狭く危険性が高い刑部三又～水上郵便局を回避する」ことが重要であるとのことから、新たに刑部篠網自治会を通過するルートに決定となりました。

時刻表などの詳細については、この後広報ながら3月号及び町ホームページでお知らせします。



順路



※登下校共に同じルートで運行します。高山・梅乃木荘は、既設の中学校スクールバスの乗降所を利用します。

水上小学校閉校式開催のお知らせ

明治41年開校以来102年に渡る水上小学校の歴史に幕を閉じることとなりました。この間5,412名が卒業され地域の学校として愛されてまいりました。

当日はスライドによる「水上小のあゆみ」の発表や全校合唱が予定されています。閉校式はどなたでも参加できます。参加ご希望の方は、上履き持参の上会場までお越しください。

日 時 平成23年3月24日(木) 9:30から (受付9:10から)

会 場 水上小学校 児童体育館

主 催 長柄町・長柄町立水上小学校

※車でお越しの際は、水上小東門からグラウンドにお入りください。雨天の場合は体育館周辺に駐車し、できるだけ乗り合わせをお願いします。

問い合わせ先 水上小学校 ☎35-2509 教育課 学校教育班 ☎35-2437

防災行政無線の放送が一時停止します



防災行政無線操作卓の改修工事を、平成23年2月25日（金）に実施します。

工事の間は、無線放送が停止します。ご迷惑をおかけしますが、ご理解とご協力をお願いします。

なお、災害時などの町から緊急放送がある場合は、広報車などで行います。

防災行政無線（戸別受信機） 電池交換及び 接続コードの確認を！

防災行政無線（戸別受信機）は、停電になると、受信機内の乾電池に電源が自動的に切り替わるように作られています。非常時の受信に支障がないようにするため、戸別受信機内の4本の単2乾電池は、1年に1回必ず交換してください。電池の液漏れは故障の原因となります。各型式における電池ボックスの位置は記載図のとおりです。

前面

(型式1)

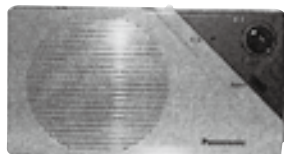

(型式2)

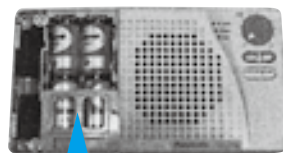

型式2は前面左側

背面



型式1は背面下部

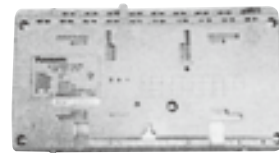

問い合わせ先 総務課 総務企画班 ☎35-2111

所得税・住民税の確定申告が始まりました

申告期間 3月15日(火)まで（日程等は「広報ながら1月号」をご覧ください。）

申告場所 役場申告会場・税務署・電子申告など

ご確認ください

平成22年中に土地等の譲渡はありませんでしたか。
土地を他人に貸しており、不動産所得はありませんか。
給与所得の方で、年末調整以外に申告事項はありませんか。
収入がなかった場合でも、所得証明書等（年金・各手当・町営住宅等）が必要になりませんか。

申告相談開催日は、役場で個人別に申告相談を実施しています。申告が必要かどうか、医療費控除等でわからないこと、還付申告等で不明な点があれば申告会場で相談ください。

問い合わせ先 総務課 税務班 ☎35-2112

長生郡市消防本部からのお願い

平成23年春季全国火災予防運動が、3月1日(火)から3月7日(月)まで全国一斉に実施されます。皆様のご家庭でも火の取り扱いに十分注意してください。

住宅防火 いのちを守る 7つのポイント —3つの習慣・4つの対策—

3つの習慣

- 寝たばこは、絶対やめる。
- ストーブは、燃えやすいものから離れた位置で使用する。
- ガスこんろなどのそばを離れるときは、必ず火を消す。

4つの対策

- 逃げ遅れを防ぐために、**住宅用火災警報器**を設置する。
- 寝具、衣類及びカーテンからの火災を防ぐために、**防災品**を使用する。
- 火災を小さいうちに消すために、**住宅用消火器**などを設置する。
- お年寄りや身体の不自由な人を守るために、**隣近所の協力体制**をつくる。

統一標語『消したかな』あなたを守る 合言葉

町営住宅入居者募集について

町では町営住宅の入居者を募集しています。入居を希望される方は事業課地域整備班までお問い合わせください。

ただし、次の基準をすべて満たした方に限ります。

【平成 22 年度町営住宅入居基準】

- 日本国籍を有する方、又は外国人で在留期間が1年以上の在留資格を有し、かつ千葉県内の市町村に外国人登録をされている方
- 現に同居し、又は同居しようとする親族が居ること。
- 住宅に困窮していることが明らかなこと。
- 税金の滞納が無いこと。
- 連帯保証人が、長柄町内に在住の方
- 本人又は同居しようとする親族が暴力団員でないこと。
- 収入者の収入の合計が次の基準にあること。



区 分	収入の基準
一 般 階 層	月収額 158,000 円以下
裁 量 階 層	月収額 214,000 円以下

※裁量階層とは高齢者世帯や障害者、未就学児童のいる世帯です。
 月収計算式：(年間所得金額 - 控除額合計) ÷ 12 = 月収額

問い合わせ先 事業課 地域整備班 ☎35-2114

～ゴミ集積所はきれいにしましょう～

ゴミ集積所の管理は、地域の自治会や地区会で維持管理しています。

不法投棄等されないように、集積所はきれいに管理しましょう！

また、ゴミを出す際には、各家庭に配布されている「ゴミと資源の分け方・出し方（ゴミカレンダー）」をよく見て正しく分別し、業者が収集しやすいように、ゴミ出しのマナーを守って頂けるようご協力をお願いします。



問い合わせ先 広域市町村圏組合 環境衛生課 ☎23-4944 事業課 地域整備班 ☎35-2114

犬・ねこの引取りを依頼する前に

保健所で引取った犬・ねこは、一部を除いて致死処分されることとなります。

まずは、新しい飼い主探しの方法やしつけの問題の解決などについて、保健所又は動物愛護センターにご相談ください。

引取を依頼する前に飼い主としての責任をはたしましょう。

○新しい飼い主を探しましょう

動物愛護センターで開催する「飼い主さがしの会」や(財)千葉県動物保護管理協会 (<http://www.c-animai.jp/index.html>) の「新しい飼い主紹介」を利用してください。

また、長生健康福祉センター（保健所）では定期的に「犬・ねこの出合いの場」を開催しています。開催日時については、長生健康福祉センターまでお問い合わせください。

○飼えなくなった動物を捨てないでください

飼っていた動物を野に放すのは絶対にやめてください。

「動物の愛護及び管理に関する法律」により動物の虐待・遺棄が禁止されています。

動物をみだりに殺したり傷つけると1年以下の懲役又は100万円以下の罰金。動物を虐待・遺棄すると50万円以下の罰金が科せられます。

問い合わせ先 長生健康福祉センター(保健所) ☎22-5167 千葉県動物愛護センター ☎93-5711

第60回 “社会を明るくする運動” 作文・標語コンテスト表彰

社会を明るくする運動は、すべての国民が、犯罪や非行の防止と罪を犯した人たちの更生について理解を深め、それぞれの立場において力を合わせ、犯罪や非行のない明るい社会を築こうとする全国的な運動です。

次代を担う青少年に、日常の家庭生活、学校生活の中で、非行問題等に関して日ごろ考えていることや体験したことを通して、本運動に対する理解を深めてもらうことを目的としてこのコンテストが実施されました。

町内各小中学生から作文135点、標語328点の応募があり、「社会を明るくする運動」長柄町実施委員会で審査の結果、次の10名の児童・生徒が入賞しました。

また、作文の部の入賞作品を千葉県作文コンテストへ推薦したところ、長柄小5年奥山雅月さんの作品が千葉県BBS連盟会長賞を受賞されました。

なお、受賞した作文の中から最優秀作品2点と千葉県作文コンテスト入選作品を掲載しますのでご覧ください。

【作文の部】

区	分	氏名	学校名	学年	題名
小学校	最優秀賞	大岩 加奈	水上小	6年	お年寄りも元気な町に
	優秀賞	梶 歩実	日吉小	5年	大切な事
		奥山 雅月	長柄小	5年	身近にあった大きな命の大切さ
中学校	最優秀賞	渡邊 莉玖	長柄中	3年	社会が明るくなるために
	優秀賞	大和あかり	長柄中	1年	社会を明るくするために

【標語の部】

区	分	氏名	学校名	学年	標語
小学校	最優秀賞	白井 美咲	長柄小	6年	おはようは 今日が始まる 合言葉
	優秀賞	前田 健祥	日吉小	6年	ありがとう その一言で いいんだよ
		大田あづさ	水上小	6年	地域の輪 声かけあって 広めよう
中学校	最優秀賞	瀬尾 友梨	長柄中	3年	咲かせよう 笑顔の花を また一つ
	優秀賞	徳永 望	長柄中	2年	一言を かけて広げる 地域の輪



お年寄りも元気な町に

水上小学校 六年 大岩 加奈

私の学校では、地域に住んでいるお年寄りの方々に昔の遊びのお手玉や竹とんぼなどを教えていただき、いっしょに活動する交流会があります。お年寄りの方々がみんな笑顔で接してくれるので、私たちも楽しいし、お年寄りの方々もとても喜んでるように見えます。

休日、私が友達と公園で遊んでいると、となりでグラウンドゴルフをしているお年寄りの方々がいたので、気にして見ると、元気にプレーし、とても若々しく見えました。私たちの住んでいる長柄町には、元気なお年寄りがたくさんいるのだろうか。と思いました。

そこで、お年寄りももっと元気になるために、私たちに何が出来るかを考えるため、次のことについて町役場に行って調査をしました。

最初は、「町全体に対するお年寄りの方の割合」を調べました。六十五才以上の人口は老年人口といわれ、私の町の老年人口割合は、町全体の二十七パーセントです。全国平均が二十三パーセントなので、私の町にはお年寄りが多いことが分かりました。さらに、七十五才以上の方が、町全体の十四パーセントもいて、百才の方もいることにびっくりしました。お年寄りの割合は毎年増加していて、今後も増えていくそうです。

学校からの帰り道や、友達の家で遊んで帰るときなどに私が見かけるのは、お年寄りばかりだったので、想像していたとおりの結果でした。

次に、「お年寄りに対して、町が行っているサービス」について調査しました。町では、「訪問歯科治療」「きん急通報システム設置」「運動指導教室」など、お年寄りに対して多くの無料サービスを行っていることが分かりました。

このサービスの中で、特に私が一番重要だと思ったものは、「高れい者の自宅訪問」です。これは、一人暮らしや二人暮らしの高れい者を役場の職員が自宅訪問して、生活の様子や困っていることを聞くサービスです。私は最近、テレビのニュースなどで、一人暮らしのお年寄りがなくなつて、何日もたつてから発見されたという事件をよく見ます。その様なことをなくすためには、お年寄りの健康状態を確にんしたり、簡単なお手伝いをしてあげることが大切だと思っています。

私は、町役場で調査した結果から「明るい社会づくり」を目指すには、「お年寄りを元気にすること」が大切だと考えます。私の住んでいる町にはお年寄りの方がたくさんいて、町役場がいろいろなサービスを行っていることは分かりましたが、サービスを行うには多くの費用が必要で、役場の職員数も少ないことから、「お年寄りを元気にする」ため

には、地域住民のみんなの協力が必要だと思っています。例えば、一人暮らしの方が近くにいれば、注意して見守り、訪問したり、あいさつをしたりすることです。これだけでも、お年寄りの方は笑顔になり、元気になると思います。

私のできることは、登下校の時お会いするお年寄りの方々に元気な声であいさつをすることです。

今までの私は、はるかしくて、自分からお年寄りの方にあいさつをすることができませんでした。また、お年寄りの方からあいさつされると、小さな声であいさつを返すだけでした。でも、この調査をとおして、これからは自分から笑顔であいさつをしてみようと思いました。お年寄りの方の笑顔を、たくさんみていきたいです。

社会が明るくなるために

長柄中学校 三年 渡邊 莉玖

「おはようございます」、「こんにちは」「さようなら」など私が普段使っているあいさつは、たくさん種類があります。登下校の時に会った地域の人や家族、学校で会う友達や先生・先輩・後輩などあいさつをする場面は、たくさんあります。あいさつは、人と人の心をつなぐ大切な言葉だと思っています。私は、小学生のころは、あまり意識し

てなかったけれど、中学生になり、意識して大きな声であいさつをするようになりました。元氣よく大きな声であいさつをすると、した方もされた方もすく良い気持ちになると思います。私も「おはようございます。」と言って、返事が返ってくる、とてもうれしい気持ちになります。あいさつは、みんなが笑顔になれる一番身近なものだと思います。そのためにも、みんな一人一人があいさつをすることを心がけてほしいと思います。

今、テレビや新聞・インターネットでよく悪いニュースを見ます。殺人・飲酒運転・麻薬の常習・万引きや、未成年者の飲酒・たばこなど犯罪や非行が昔から比べると、増えてきていると思います。そういう悪いニュースを見るのは、とても悲しいことです。犯罪や非行は絶対に減っていかないといけないものだと思います。それに、自分で犯罪を行うことは、絶対にしてはいけないことです。私は、善悪の判断をきちんとできるようにならないといけないと思いました。そして、自分のまわりに非行に走りそうな人がいたら、注意し、未然に防ぐ事がとても大切だと思います。犯罪や非行を全部なくすることは、難しいかもしれないけれど、こういう活動をし、少しずつでも良いので、減らせれば良いと思います。それに、注意する事で、悪い事に手を染める前に、助けられる人

もいません。そして、自分が苦しんだり、まわりの人が悲しむ姿を見ないで済むと思います。人は、みんな一人一人が助け合って、生活していかないといけないと思います。人は、一人では生きていきません。友達

や、家族・地域の人・その他支えてくれる人を大切にして、生活していかないといけないと思います。そうすれば、自分が困って助けてもらいたい時、声をかけて来てくれて助けてくれる事でしょう。それは、とてもうれしい事だと思います。そして、感謝の気持ちを忘れずに持っている事が、大切だと思います。人は、みんな助けてもらった時、「ありがとう。」と言う事でしょう。この「ありがとう。」という言葉は、人の心を温かく、幸せにしてくれる良い言葉だと私は、思います。私は、これからも感謝の気持ちを忘れずに持つていようと思います。

私は、社会を明るくするために、元氣よく大きな声であいさつをする事、自分のまわりの人を大切にする事、感謝の気持ちを持つ事を忘れずに心がけて生活していきたいと思えます。

身近にあった大きな命の大切さ

長柄小学校 五年 奥山 雅月

私の家の近くには、馬、ヤギ、ウサギ、ネコのいる牧場があります。

ある日、その牧場に二匹の兄弟犬が近づかれていました。とても寒い冬の日でした。

最初は、保護して飼い主を探すつもりでしたが飼い主が現れないほど大きくなってしまつて、その牧場で飼う事になりました。これほど大きくなったのは、牧場の人の愛情や優しさで支えられて幸せに育つたからだと思います。二匹がキラキラ目を光らせるすがたを見ると、いつも心があたたかくなります。今、みんながこんなあたたかい心を持つてくれればいいと思います。

もう一つ、心が前向きになれる話があります。牧場のウサギに子供が産まれました。六羽のかわいいウサギです。産まれてから二か月、とても元氣な子ウサギになったころ、一羽の子ウサギが父の知り合いにもらわれました。ほんの小さな事でも、「大丈夫かな。」と心配してくれるとても良い飼い主さんだと思いました。

それから数日たち、馬を見に来てくださったお客さんに子ウサギを紹介すると、「今、飼っているウサギが一羽で、かわいそうだ。」と言つて、飼ってくれる事に決まりました。私は、一羽へってさみしかったですけれど、たくさんの人の愛情をもつては幸せなのかな、と思ひました。

残った四羽のウサギがすくすく育

ち、ジャンプする力も母ウサギに負けない位になったころ、牧場へ行く子ウサギが一羽もいませんでした。母に「どうしたの。」と聞くと「四羽とも一緒に引きとられた。」と言ひました。行き先は、なんと老人ホームでした。「さみしくなつたけれど、おじいさん、おばあさん達の心をいやして、あたたかくしてくれば良いなあ。」と思ひました。優しい心に支えられて大きく育つてほしいです。

最近は、暗いニュースばかりです。明るいニュースを作りたいと思ひます。

私が学校の宿泊校外学習で体験した、心があたたかくなる話です。

入所式で一人、友達が貧血で倒れてしまいました。倒れた時に、くちびるを切つてしまつて、病院に行く事になってしまいました。午前中のクライミングウォールとオリエンテーリングは、参加できない事になってしまつたけれど、午後のキャンドル作り、キャンドルサービスは参加できる事になりました。

病院からもどつて来た友達に「大丈夫なの。」「いたくないの。」「心配している子や、」「午後の活動は、午前の分を取りもどすくらい楽しもう。」「とはげます子もいました。」「ありがとう、大丈夫。」「と言つてなみだを流す友達を見て、「どうしたの。」「と聞くと、「みんなが心配してくれてうれしくて泣

てるの。」「と言つて、少し笑ひました。私は心がじんときまりました。

キャンドル作りでは、みんなと同じように楽しむ事が出来ました。少しきずが痛むため、ロウをとかす火にあまり近づけないので、みんな心配して、「大丈夫。」「痛くない。」「と声をかけていました。けがをしてしまつた友達は「ありがとう。」「と、うれしそうに言ひました。

夜のキャンドルサービスでの各グループの出し物で、私とその友達は役のその友達は、きん張してしまいました。でも、グループのみんなに支えられてやりきりました。

けがをしてしまい、いろいろあつたけれど、楽しい宿泊校外学習になりました。

それから数日して、帰りの会でうれしかった事を入れるポストに、友達からの手紙が入っていました。内容は、みんなが宿泊校外学習で心配してくれたのがうれしかったというものでした。けがをして午前の活動が出来なかつたけれど、その分みんなが助けてくれたので、午後の活動に出られて良い思い出ができたそうです。そう言われて心がとてもあたたかくなりました。

こんな小さなお話が積み重なつて、社会を明るくする事につながれば良いと思います。

長柄町農地賃借料情報

改正農地法の施行による標準小作料制度が廃止されたことに伴い、農地法及び農業経営基盤強化促進法により締結（公告）された賃貸借における実勢について、お知らせします。

※ 実際に契約する際は、当事者間で十分、協議をした上で賃借料を決定してください。

（平成22年1月～12月：金額は10アール当たり）

農地の区分		平均額	最高額	最低額	データ数	備考
田	基盤整備地域	9,600円	14,700円	3,500円	14	
	未整備地域	10,500円	14,000円	6,900円	2	
畑		12,900円	15,000円	5,000円	13	※この賃借料は特殊な事業に伴う契約が含まれています。

（平成21年1月～12月：金額は10アール当たり）

農地の区分		平均額	最高額	最低額	データ数	備考
田	基盤整備地域	11,300円	13,300円	4,500円	27	
	未整備地域	15,500円	18,500円	12,600円	2	
畑		28,800円	30,000円	19,000円	15	※この賃借料は特殊な事業に伴う契約が含まれています。

- ・データ数は、集計に用いた筆数です。
- ・金額は、算出結果を四捨五入し、100円単位にしています。

問い合わせ先 農業委員会 ☎35-4447

農作業別労働賃金及び機械による農作業料金額は次のとおりです。

作業区分	基本料金	備考
田 植 ・ 稲 刈 男 女 共	7,000円	1日当り8時間
畑 ・ 一 般 作 業 男 女 共	6,000円	//
耕 耘 機	耕 起	10a 当り
	代 か き	//
ト ラ ク タ ー	耕 起	//
	代 か き	//
畦 塗 り	5,000円	100m 当り
田 植 機	7,000円	10a 当り
コ ン バ イ ン	16,000円	//
刈 取 ・ 脱 穀 (運 搬 費)	1,000円	
乾 燥 調 整	2,300円	60Kg 当り
育 苗	800円	1箱当り

**全国農業
新聞を
読みましょう!**

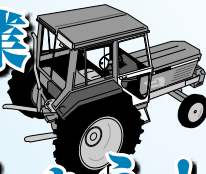

全国農業新聞は農業委員会系統組織が皆様の立場に立って中央・地方の情勢、営農や暮らしの情報を提供しています。ぜひ、購読のお申込を!

申 込：農業委員会事務局 発行日：毎週金曜日
発 行：東京都千代田区二番町9-8 購読料：1か月600円
全国農業会議所 年間7,200円（税込み）

問い合わせ先 農業委員会 ☎35-4447

3月の保健・栄養事業のお知らせ

事業名	日程	時間	対象者	場所
講演会・ヘルスアップ教室閉講式	3月7日(月)	10:00~11:30 (受付時間9:30~10:00)	町内在住の方 (詳細は下記をご覧ください。)	役場2F ミニホール
ポリオ	3月15日(火)	受付時間13:30~14:00	平成15年9月14日生まれ (7歳6か月未満) から 平成22年11月9日生まれの方	保健センター
乳児相談	3月24日(木)	生後4か月児 受付時間13:30~13:45 ----- 生後7か月児、12か月児 受付時間14:15~14:30	平成 22年11月生まれの方 <生後4か月児> 平成 22年8月生まれの方 <生後7か月児> 平成 22年3月生まれの方 <生後12か月児> ※その他希望者(生後13か月以内の方)	

問い合わせ先 住民課 健康福祉班 ☎35-2414

講演会を開催します!

無料で聴講
できます!

長柄町ヘルスアップ教室の閉講式と合わせた、講演会を開催します。講師には健康医学を实践されてこられた、医学博士でエアロビクスクリニック院長・清水正比古先生を迎えて行われます。

本講演会は無料でどなたでも聴講することができますのでお気軽に参加ください。

日 時：平成23年3月7日(月) 10:00~(受付9:30~)
会 場：役場 2階 ミニホール
演 題：「健康状態も人生設計」
申 込：事前に申し込みをお願いします。



平成23年度長柄町国民健康保険特定健康診査(予定)

来年度の特定健康診査(集団健診)は5月18日(水)~5月25日(水)です、健康管理のためにも年1回の特定健康診査は必ず受診しましょう!

~受診券・問診票等は4月上旬にお手元へ届く予定です~

問い合わせ先 住民課 保険住民班 ☎35-2113 健康福祉班 ☎35-2414

千葉県後期高齢者医療広域連合の事務所が移転します

平成23年3月7日から新しい事務所で業務を行います。

所在地及び電話番号が新しくなりますので、ご注意ください。

所在地 263-0016 千葉市稲毛区天台6丁目4番3号 国保会館内
保険料・被保険者の資格について

資格保険料課 ☎043-308-6768 (変更はありません)

医療の給付などについて

給付管理課 ☎043-216-5013

制度の運営・広報・議会について

総務課 ☎043-216-5011

土曜・日曜・休日・年末年始を除く 午前9時から午後5時まで

FAX 043-206-0085 ホームページ <http://www.kouiki-chiba.jp/>

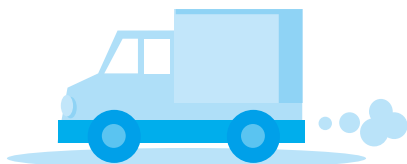

問い合わせ先 住民課 保険住民班 ☎35-2113

3月

ながらこども園 子育て支援センターカレンダー

日 sun	月 mon	火 tue	水 wed	木 thu	金 fri	土 sat
		1	2 いっしょに遊ぼう	3 体験入園 (ひなまつりの集い) 身体計測 母子健康・栄養相談	4	5
6	7	8	9	10	11 リトミック教室	12
13	14	15	16 いっしょに遊ぼう	17	18	19
20	21 春分の日	22	23 おはなし広場	24	25 リトミック教室	26
27	28	29	30	31		

※4月の行事予定は、3月発行の広報でお知らせします。

★★3月の行事★★

- ◆いっしょに遊ぼう 第1・3水曜日 (10:00～11:00)
- ◆リトミック教室 第2・4金曜日 (10:00～11:00)
- ◆おはなし広場 第4水曜日 (10:00～11:00)
- ◆身体計測 3月3日(木) (9:00～16:00)
※体験入園(10:00～11:00)の間は身体計測
できませんので、ご了承ください。
- ◆体験入園 3月3日(木) (10:00～11:00)
(ひなまつりの集い)
- ◆母子健康・栄養相談 3月3日(木) (13:00～15:00)
保健師・栄養士がご相談を受けます。



★★随時受付しています★★

- ◆あそびの広場 月～金曜日 (9:00～16:00)
- ◆育児相談 月～金曜日 (9:00～15:00)
- ◆一時保育 月～金曜日 (8:30～17:00) ※2週間前までにご予約ください。

◇『あそび広場って何?』

あそびの広場である支援室、そして園庭は、お子さんと安心して遊べて、くつろげる空間です。
お子さんの発達を促し、楽しく遊べる玩具も充実しています。
親子で、そして同じ子育て中のママと楽しく過ごしてみませんか。



◇支援センターは、妊婦さん・子育て中のみなさんの応援団、ぜひ遊びに来てくださいね。

ママ友を作り、子育てを一緒に楽しみましょう!!

「支援センターだより」を発行しています。役場・公民館に置いてありますのでご覧ください。

問い合わせ先 住民課 健康福祉班 ながらこども園 ☎35-3102

ながら町議会 だより

編集 長柄町議会報編集委員会

主な内容

第4回定例会

定例会で決まったこと…………… 12～13ページ
一般質問（6名）…………… 13～16ページ

第2回臨時会

臨時会で決まったこと…………… 17ページ

第4回 定例会

平成22年第4回議会定例会は、12月15日から17日までの3日間を会期として開催されました。提出された議案等は、議案5件、発議案2件ですが、すべて原案のとおり可決されました。また、第3回議会定例会において各常任委員会へ付託し、閉会中の継続審査となっていた平成21年度の各会計の決算についても認定されました。

補正予算

一般会計補正予算（第5号）

歳入歳出予算の総額に3,149万2千円を増額し、総額は30億2,248万5千円です。

主な内容は、長生郡市広域市町村圏組合負担金の増、障害程度区分認定審査会負担金の増、基幹町道整備工事費の増、中山間地域等直接支払い交付金の追加、日吉小学校改修工事費の追加によるものです。

介護保険特別会計補正予算（第2号）

高額介護サービス費の増によるもので、250万円を増額し、予算総額は5億9,322万5千円です。

推 薦

人権擁護委員の推薦につき意見を求めることについて

人権擁護委員の木村君子氏（山根）が3月31日で任期満了となるため、町長から再任の推薦があり、議会で審議の結果、適任と認められました。

平成21年度決算を認定

第3回定例会において、各常任委員会に付託されていた、平成21年度一般会計並びに各特別会計の歳入歳出決算について、10月22日に常任委員会を開催し、書類審査及び主要事業成果の現地調査を行ないました。

審査の結果、意見を付して認定するとの各委員長から報告があり、その後、報告に対しての質疑が行われ、討論・採決の結果、各会計とも認定することに決まりました。

発議案

議員定数14人から12人へ
3常任委員会を2常任委員会へ

長柄町議会の議員の定数を定める条例及び長柄町議会委員会条例の一部を改正する条例を全会一致で可決

本町の議会議員の定数は14人と定めていますが、議会改革のため議会議員定数等検討特別委員会を設置し、検討した結果、議員定数を2人削減することとし、これに伴い長柄町議会の議員の定数を定める条例及び長柄町議会委員会条例の一部を改正する旨の発議案が提出され、全会一致で可決しました。

※改正後の定数は次回の一般選挙（平成23年7月執行予定）から適用されます。

12月定例会の審議結果一覧表

議案番号	件名	審議結果	
議案第1号	長柄町立小学校設置条例及び長柄町学校給食センター設置条例の一部を改正する条例	原案可決	賛成多数
議案第2号	長生郡市広域市町村圏組合規約の変更に関する協議について	原案可決	全会一致
議案第3号	人権擁護委員の推薦につき意見を求めることについて	原案可決	全会一致
議案第4号	平成22年度一般会計補正予算（第5号）	原案可決	全会一致
議案第5号	平成22年度介護保険特別会計補正予算（第2号）	原案可決	賛成多数
	平成21年度決算認定（委員長報告）	認定	全会一致
発議案第1号	長柄町議会の議員の定数を定める条例の一部を改正する条例	原案可決	全会一致
発議案第2号	長柄町議会委員会条例の一部を改正する条例	原案可決	全会一致

関
民之輔議員

中学生の電動アシスト自転車の使用許可について

問 中学校に自転車通学している生徒の中には、平日はもとより休日も部活動で全力で汗を流し、なおかつ勉強も怠ることはならないと考えられるが、中学生の電動アシスト自転車の使用について許可頂けるか伺いたい。

答 この問題は、校長が決定権を持っている。今のところ保護者や生徒から使用許可については要望はない。

今後は、要望が出てきたら校長の判断により個々に対応したい。

農産物を鳥獣被害から守るための協議会の設置について

問 農産物の被害を防ぐために

一
般
質
問
議員6名が町政を問う

鳥獣被害防止特別措置法に基づいて、協議会の設置の是非について伺いたい。

答 鳥獣被害対策のための協議会設置については、「鳥獣による農林水産業等に係る被害の防止のための特別措置に関する法律」が制定され、国の基本方針及び県の鳥獣対策推進方針に沿って、本町でも鳥獣被害防止計画を作成した。

鳥獣被害から農産物を守るための被害防止対策については、「鳥獣の保護及び狩猟の適正化に関する法律」により市町村が知事の許可を得て行なう捕獲と「わな猟免許」を有する者が狩猟登録し、捕獲を行ない駆除する方法がある。

今後は、議員の提案のとおり猟友会・農業団体などの代表者で構成する対策協議会を設置したいと考えている。

また、これまで行なっ

きた事業も引き続き推進し、効率的な被害防止対策の実施や捕獲した鳥獣等の利活用が図れるよう取り組んでいきたい。

吉原 成議員

南千葉サーキットの騒音対策について

問 茂原市大沢と市原市金剛地にまたがる南千葉サーキットから発せられる車のエンジン音やタイヤの摩擦音は大変な騒音となっており、近隣住民に多大な迷惑をかけている。

答 今まで騒音対策については何度か話し合いの場を設け対応したが、さらにサーキット場の規模を拡大する計画があると聞いた。この問題については、町として近隣市に対して騒音対策をしっかりとやるように要望できないのか伺いたい。

答 南千葉サーキットの騒音については、近年、このようなサーキット場が全国的に

も、その周辺における騒音問題が顕在化してきている。このサーキット場は市原市や茂原市との行政界にあり、長柄ふるさと村や上野自治会等の住民の方々に影響があり、今後はサーキット場のある市原市をはじめ茂原市、さらには県当局に対して強く申し入れることとした。

小中学校教室の暑さ対策について

問 こどもたちが暑い夏でも良い環境で勉強ができるように冷房設備の設置を考えると時期が来ていると思うが、すぐに設備を設置できることではないと思うので、今から計画をたてていったらどうかと思うが、町の考えを伺いたい。

答 昨年の夏は例年にない猛暑であり、小中学校では様々な工夫をして暑さをしのいで授業を行なった。

このようなことから、学校現場からは普通教室に扇風機を設置して欲しいという要望があり、これらの現

状を踏まえ、来年度事業で各小中学校に一教室2基の扇風機設置の予算を要求させていたいただいたところである。

月岡 清孝議員

任意予防接種の助成事業について

問 ①乳幼児の任意予防接種として、乳幼児向けの肺炎球菌ワクチンとヒブワクチンがあるが、このふたつのワクチンは乳幼児からこどもに多い「髄膜炎」の予防に有効とされているが、接種費用の一部を町で助成できないのか伺いたい。

②高齢者の肺炎を予防するために有効な肺炎球菌ワクチンの接種費用の一部を町で助成できないのか伺いたい。

答 ①ワクチン接種に対する助成については、本町でも検討中ではありましたが、国は平成22年度補正予算において「子宮けい

がん等ワクチン接種緊急促進臨時特例交付金」を創設、本年度内から市町村のワクチン接種事業を財政的に支援するとしている。

このような状況もあり、本町では今後の国の展開を注視しながら、年度内実施も念頭に置き、事業内容・実施時期の決定をしていきたいと考えている。

②現在、低所得者及び65歳以上の高齢者に対し、新型インフルエンザワクチン接種への一部助成を行っていることもあり、肺炎球菌ワクチン接種助成については計画していないが、接種効果は期待できるものと認識しているので、課題として検討させていただきたい。

町民バスの運行について

問 営利目的ではなく、町民に対するサービスマスとして運行されている町民バスであると思うが、なぜ運行さ

れていない地域があるのか伺いたい。

答 運行していない地域については、その例として「交通手段が既にある地域」、いわゆる路線バスが通っている地域が挙げられる。

具体的には、小湊鉄道の茂原駅―天津倉間のルート上にあたる榎本・小榎本・徳増・長富などがこれにあたる。

この地域には事業導入当初の平成13年・14年の二年間運行していたが、実際の利用者人数が1週間に1人未満、1年間で50人足らずという状況であり、利用率の実態から、見直しの対象となり「路線バス検討委員会」で協議いただき、結果として平成14年度をもって廃止した。

経過や背景は地域によって様々違いはあるが、これからも常に町民の声、利用者の声に耳を傾け、限られた時間の中で効率的な運行を図ってまいりたい。

農地の利用促進について

問 圃場整備されている農地（水田）の耕作放棄地と休耕地が目立つようになってきたが、町は、荒廃した農地を減らすために、どのような対策を考えているのか伺いたい。

答 一度荒廃化してしまった農地を再活用するには、大変難しく、対策にも苦慮している。

昨年5月に耕作放棄地の対策として、議会・農業委員会・千葉県・JA長生・町内4営農組合で構成する町地域農業推進協議会を設立した。

この協議会では、地域の大切な資源である農地の有効利用を図り、耕作放棄地の再生利用と引き受け手がなく、荒廃した農地を再生し、土づくりから作付け・加工・販売の試行、更には再生農地で利用する農業機械・農業施設の整備を図るものとした。

また、平成22年度・23年

度と2年間で耕作放棄地に係る実態調査を行ない、その結果をもとに荒廃した耕作放棄地の意向調査を行ない、具体的な再生計画を整え、再生農地の活用対策を推進していきたい。

大野 和男 議員

町の農業施策について

問 ①町の水田圃場整備事業の実施総面積はいくらか。現在、圃場整備費を支払っている農家の面積はどの位あり、年額でどの位なのか。

また、借入金の利息はいくらなのか伺いたい。②農業活性化として、町も営農組合を立ち上げているが、それぞれの組合へ補助金等をどの位交付したのか。

また、特例の年度途中の9月にかたつの営農組合に対して、補正予算を組んでまで交付した補助金400万円の効果及び

指導についてはどうか。

③ 專業農家への助成はどのような方法があるのか。また、その助成金額はいくらなのか。

④ 小規模農家はどのような方向に進むことが良いのか。

答 ① 圃場整備済みの面積は427.4haで、整備率は82%である。

本年度、土地改良費の償還は、長柄中部地区など10地区160件で、面積は69.7ha、償還額は元利合わせて707万円余で、利率は3.4%から5.5%で借り入れたものである。

② 営農組合の補助は、町農業団体振興事業補助金交付要綱及びその運用基準により行なっている。

この補助金の効果は、組合に農地を集積することにより、計画的規模拡大と安全・安心な食の提供ができるものと考えている。引き続き、今後の実績を見ていきたい。

③ 利子補給の制度はあるが、利用頻度は高くない。

しかし、町はふるさと

産品育成のための大豆、そば、小麦を栽培し、町農林産物加工施設に納入した方は專業農家とは限らず、補助対象にする制度を活用していただいている。

④ 規模の大小に関わらず、作業の受委託、農地の貸し借りを促進し、自立した農業経営をしたいと考えている方々には、これまで通り支援していきたい。

⑤ 結核する機会がなく、町内には結婚適齢期を迎えても結婚しない人が増えてきているようだが、町長は現状と対策をどのように考えていない。

人口対策を含めた教育関連について

問 ①日吉小・水上小の統合問題については、小中一貫校も考えて地域住民へ説明することが必要であると思うが、この点を含めて小学校統合問題を検討されているのか。

② 水上地区での小学校統合説明会は、参加者が多くなるような手段は取れなかったのか。

③ 町教育懇談会でも話が出たが、日吉小と水上小の

統合にあたり、校名や校歌の変更については大切なことと考えられるが、変更する考えはないのか。

④ 学力の低下を防ぐためにと統合した統合中学校によって学力が二分していると聞いた。

住民の経済格差が広がり、経済的に塾にも通えない生徒のためにも学力向上図れるよう空き教室等の活用で学力の向上が図れる体制を考えられないか。

町内で効果的な学力向上の施策の実施を要望したいが如何か。

⑤ 結婚する機会がなく、町内には結婚適齢期を迎えても結婚しない人が増えてきているようだが、町長は現状と対策をどのように考えていない。

答 ① 小中一貫校を予測した学校統合の検討は、現段階では考えていない。

今取り組むべきことは、緊急の課題への対処とその解決であり、日吉と水上の統合を成し遂げ

ることが最善の策であると
考え進めているもの
ある。

②事前に「広報ながら」の
紙面と町ホームページ、
そして日吉水上両校のす
べての在校児童保護者へ
の通知、当該地域の0歳
児から5歳児までの就学
前のこどもを持つ全ての
保護者に対して郵送通知
などをし、案内をした。

数の多い少ないは様々
捉え方があると思うが、
これまでの町が行な
う説明会等と変わりなく
行なったものである。

③住民説明会でも述べたと
おり、この統合は、現在
の日吉小学校に水上小学
校を編入統合するもので
あり、同様の意見もいく
つか頂戴したが、今、改
めるといふ考えは持ち合
わせていない。

④議員の言っている学力と
は「知・徳・体」の「知」
の部分であるとしたら全
局的に見ても決して恥じ
入るものではないと思っ
ている。

統合のメリットは、教

育委員会としては大き
かったと思う。理由とし
て切磋琢磨できる仲間が
いること。適正規模が保
たれていること。昭栄の
生徒、長柄の生徒ではな
く、長柄町の生徒である
ということである。

なかには学力が二分し
ているという教科もあ
る。特に数学と英語で、
文系・理系はそんなこと
から出来ていると思っ
ている。長柄中でも、その
傾向はある。

塾の問題については、
数学と英語で塾に行っ
ている生徒の方が若干優
位な点が見られるが、特
に大きく影響している
とは言えない。

学力向上の施策につ
いて、今現在は特定の生徒
を対象とした学習指導は
考えていない。

⑤議員も結婚相談所の所長
として関わって頂いてお
ります結婚相談事業も成
果をあげること大変苦
慮していると思っ
ている。

この問題については、

平成22年3月議会でも同
様の質問を受け、答弁し
てあるので議事録を確認
して頂きたい。

渡辺規明夫議員

町の基幹産業（農業） の対策について

①米をブランド化し、高付
加価値を付けて、高く売
るためには何かがあるの
か、その方法を示してほ
しい。

②ブロードキャスターを買
うことの是非について。

③長柄の農民を豊かにする
方法は何か。

④農協に米を売るのはな
く、高く販売できる販売
先の確保が出来ないの
か。

①安全・安心・新鮮でお
いしい農産物の生産によ
りブランド化を確立する
とともに、消費者ニーズ
の確かな把握とマスメ
ディアを利用し、現在推
進中のグリーン・ツーリ
ズム事業の魅力を県内外

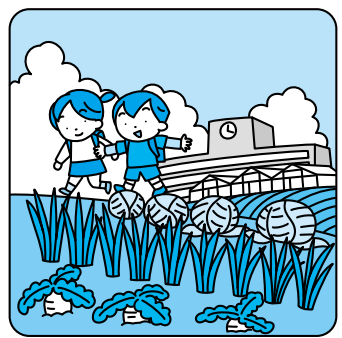

都市住民等に紹介し、リ
ピーターの確保やPRを
展開し、販売促進を図
ればと考えている。

②特殊な機械の購入は、本
町の圃場の実態に即し
ないことから、難しい
ものと考ええる。

③貴重な農業資源を持つ本
町の農業の特色を生か
し、地産地消を推進し、
安全・安心・新鮮でお
いしい農産物生産の認知
度を高め、農産物直売所
の活用により、農業生
産も図れると思う。

④恵まれた農業資源を活
用して、グリーン・ツ
リズムを推進し、認知
度向上とPRの展開によ
り「ながらブランド」が
確立されることから、
町として販路の拡大が
図れるよう支援して
いきたい。

古坂 勇人議員

有害動物の駆除につ いて

有害動物の駆除に使用す
る道具を安全に使用す
るためにも、講習会を
開催するなど、何らか
の手段を考えている
のか。

また、有害動物の駆除
に対して、その他の対応
策があるのか伺いた
い。

①現在、町が所有する
箱わなで捕獲した有害
鳥獣の処分は、猟友会
にお願いしている。

今後は、対策協議会を
設置し、免許取得や
処分方法等、対応策を
検討したい。

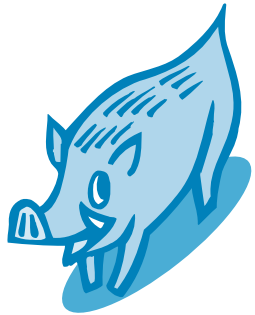

あなたも議会を傍聴しませんか

(次回定例会は3月3日(木)に開催予定です。)

—— お 気 軽 に ——

【問い合わせ先】 総務課 議会班（議会事務局） ☎35-2438

第 2 回 臨 時 会

平成22年第2回臨時会が11月30日に開催されました。

提出された議案は3件ですが、すべて原案のとおり可決されました。

また、議員からの発議案により「議会の議員の議員報酬及び費用弁償等に関する条例の一部改正」を上程し、全会一致で可決し、閉会しました。

条例の一部改正

職員の給与に関する条例等の一部改正

国の人事院勧告に基づき、公務員の給与の格差を是正するため、県の人事委員会の勧告に準じて、条例を改正したものです。

長柄町特別職の職員の給与及び旅費に関する条例の一部改正

町長・副町長の期末手当について、引き下げを行なうため条例を改正したものです。

長柄町教育委員会教育長の給与及び旅費に関する条例の一部改正

教育長の期末手当について、引き下げを行なうため条例を改正したものです。

発 議 案

議会の議員の議員報酬及び費用弁償等に関する条例の一部改正

全会一致で可決

議員発議により、議員の期末手当について、引き下げを行なうため条例の一部を改正する旨の発議案が提出され、全会一致で可決しました。

11月臨時会の審議結果一覧表

議案番号	件 名	審 議 結 果	
議案第1号	職員の給与に関する条例等の一部を改正する条例	原案可決	全会一致
議案第2号	長柄町特別職の職員の給与及び旅費に関する条例の一部を改正する条例	原案可決	全会一致
議案第3号	長柄町教育委員会教育長の給与及び旅費に関する条例の一部を改正する条例	原案可決	全会一致
発議案第1号	議会の議員の議員報酬及び費用弁償等に関する条例の一部を改正する条例	原案可決	全会一致



地上デジタル放送視聴に伴う 低所得世帯支援の拡大について

総務省では、経済的な理由で地上デジタル放送に移行することができない世帯に対して支援を行っていますが、その対象を、「NHK放送受信料全額免除世帯」に加えて、「市町村民税非課税世帯」に拡大します。

(1) 新たな支援の対象は？

まだ地上デジタル放送に対応できていない世帯で、「世帯全員が市町村民税非課税世帯」が対象です。

なお、支援を受けるにはNHKとの放送受信契約が必要ですが、まだ契約がお済みでない場合は、支援申込みしたのち速やかに契約してください。

(2) 受けられる支援の内容は？

簡易なチューナー（1台）を無償で給付（配送）します。また、チューナーの設置方法や操作方法を電話でサポートします。（チューナーの訪問設置、アンテナ改修等はいりません。）

(3) 申込方法は？

申込書に必要事項を記入し、必要書類を添付して総務省 地デジチューナー支援実施センターへ送付してください。

申込書は、インターネット・電話等で総務省 地デジチューナー支援実施センターからお取り寄せください。身近な公共機関やNHK放送局に置いてある場合もあります。

申込みに当たっては、「世帯全員が記載された住民票の写し」と「世帯全員分の市町村民税非課税証明書」が必要です。

(4) お問い合わせ先

○支援制度について：総務省 地デジチューナー支援実施センター ☎ 0570-023724

○NHKの放送受信契約について：NHK ふれあいセンター ☎ 0570-077077

（※NHK放送受信料全額免除の世帯には、専用の支援があります。）

詳しくは、総務省 地デジチューナー支援実施センター（☎ 0570-033840）にお問い合わせください。

平成22年度農業用廃プラスチック回収のお知らせ

- ◆回収日時 3月12日(土)
午前9時から11時まで
- ◆集積場所 長生農協日吉支所
- ◆処理料金 1kg当たり10円



次の注意事項をよくお読みになり分別をお願いします。

搬入上の注意事項

- ①塩ビ・ポリ等に、それぞれ区分してください。
- ②フッ素系、硬質フィルム、育苗箱、糸入塩化ビニル、塩ビ管等については受付できません。
- ③針金・ホッチキス針等の金属類、木片、ハウスバンド、破れ補修テープ、ハトメ等は完全除去を心がけてくださ

い。（付着した土砂は、ふるい落としてください。）

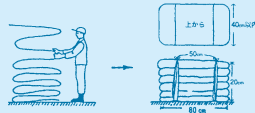
- ④極力水分は付着させないでください。
 - ⑤肥料袋は1枚ずつ重ね2つ折りにし縛ってください。
 - ⑥ビニル等は15kg程度を横80cm・縦40cm・高さ20cmのつづら折りにして縛ってください。（ハウスから取り外した被覆素材と同種類のものをひもにする。）
 - ⑦塩化ビニルには必ず農家番号を記載してきてください。（マジックで塩化ビニルに直接記載する。）
 - ⑧劣化の著しいものは受付できない場合もあります。（相談ください。）
- ※プラスチック類を購入したら商品名と材質を控えておきましょう。

対象品目	規格(重さ15kg程度まで)	結 束
●塩化ビニルフィルム	つづら折り 	ハウスから取り外した被覆資材と同種類のものを紐にする
●ポリエチレンフィルム ●農酢ビ ●農PO(軟質系) [スーパーソーラー]	同左又は杭を利用したグルグル巻き 	同左又はマイカー線
●肥料袋 ●倍土袋		1梱包おおむね10kg程度で二つ折り・二か所縛りで荷崩れしないようにする。

長生郡市広域市町村圏組合消防本部では、 耳や言葉の不自由な方が利用できる

『119番 緊急時ファックス』の運用が可能です

FAX番号は「119番」です、通報用紙は、あらかじめ、住所、氏名、ファックス番号、目標物などを記入しておき、必要に応じ《火災》か《救急》《だれが》《どうしたか》等の項目に○印をつけるだけで、送信できるようになっていますので、緊急時の通報に際し、ご利用ください。FAX通報用紙については長生郡市消防本部のホームページ又は最寄の消防署で入手できます。



問い合わせ先 長生郡市消防本部 警防課直通 ☎20-0119 通信指令課 ☎24-0119



長生郡市温水センターからのお知らせ

長生郡市温水センターは、圏域住民の健康増進とふれあいの場として多くの人々に親しまれておりましたが、3月19日(土)をもって営業を終了し、夏頃、新たな施設として生まれ変わります。

今後の利用形態については、決定次第お知らせします。

長い間、ご愛用いただきありがとうございました。

なお、3月18日(金)、19日(土)の2日間は、今までの感謝の気持ちを込めまして、浴場及びプール施設を無料開放します。

休館日

2月	21日(月)・28日(月)
3月	7日(月)・14日(月)・20日(日)~

問い合わせ先 長生郡市温水センター ☎20-1126 長生郡市広域市町村圏組合総務課 ☎23-0107

男女共同参画セミナー開催される!

役場協議会室において1月16日に、長柄町で初めてとなる男女共同参画セミナーが開催されました。

当日は町内をはじめ町外遠方から、若い方やお年寄りまで幅広い年齢層の参加者が、「立教大学社会学部教授：萩原なつ子先生」の講演を楽しみました。

参加者からは、

「勉強になりました。励まされ勇気をいただいた。」

「とても楽しく自分のためになった。」

「自分が出来ることから、一步を踏み出そうと思う。」

「またこのような機会をつくって欲しい。」

などの声をいただき、

好評なセミナーとなりました。



おしらせ

「映画『精神』をみよう」精神障がい者の地域生活を考える「シンポジウム」の開催について

ドキュメンタリー映画『精神』上映後、精神障がいをお持ちの方やその方のご家族、医療機関や相談支援機関を交えたシンポジウムを予定しています。精神障がい者の方々が地域で共に生活することについて考えてみませんか。

期日 平成23年3月19日(土) 13時～16時30分
(事前申し込み制)

会場 茂原市東部台文化会館
3階音楽ホール
主催 千葉県精神保健福祉センター・長生健康福祉センター・茂原市・長生精神障がい者の地域生活を支える会

申し込み・問い合わせ先 長生精神障がい者の地域生活を支える会 事務局 プリオ 44-17797

教育講演会開催について

講師 深谷 和子(ふかや かずこ)

東京成徳大学特任教授・東京学芸大学名誉教授

演題

「こころの強い子」に育てる「こころの強さは人の生涯の自己資産」

日時 平成23年3月5日(土)

時間

開場13時、開演13時30分～15時30分

場所 榎の木学園体育館

長生郡睦沢町上市場693

その他

入場料無料(保育を希望される方は、お電話で2月25日(金)までにお申し込みください。)

連絡先

社会福祉法人九十九会 つくも幼児教室 44-12214

『第19回僕らはみんな生き生き展』の開催について

目的 長生郡市・夷隅郡市の福祉施設が一堂に会し、展示即売会を実施することにより、地域の人々にハンディキャップを持っている人達への理解を深めてもらう。

期間 平成23年2月24日(木)～27日(日)
時間 10時～20時

場所 茂原シヨッピングプラザアースモ
主催 長生夷隅地区福祉施設連絡協議会

連絡先

社会福祉法人九十九会 ときわぎ工舎(船崎) 長生郡睦沢町長楽寺496 44-22299 44-2622

平成23・24年度入札参加資格審査申請の受付について

受付期間 平成23年2月24日(木)～3月9日(水)(土・日を除く。)

ただし、茂原市及び長生郡内に本社、営業所等を有する者は3月3日(木)までに手続をしてください。

受付時間 午前9時～11時30分 午後1時～4時
申請書の提出先 千葉県茂原市下永吉2101番地 長生郡市広域市町村圏組合事務局総務課 工事管理室

申請方法 持参による。
申請書の宛名 長生郡市広域市町村圏組合 管理者 田中豊彦

有効期間 平成23年6月1日～平成25年5月31日

申請様式 全国統一様式又は長生郡市各市町村様式に準じ、指定色のA4判縦ファイルに綴る。

ファイルの表紙・背表紙に「平成23・24年度入札参加資格審査申請書」「会社名」を記入すること。

青…建設工事
緑…建設資材
黄…測量・設計・コンサル
タレント等

桃…物品・委託等
その他 入札参加資格審査手続要項は長生郡市広域市町村圏組合のホームページからダウンロードできます。
<http://www3.ocn.ne.jp/~chousei/>

詳細については、左記の担当までご連絡ください。
長生郡市広域市町村圏組合 事務局総務課 工事管理室 23-0107



千葉県司法書士会で相続に関する無料相談を実施 2月は「相続登記はお済みですか月間」です

千葉県司法書士会(会長 大川 善光)では、2月の1か月間を「相続登記はお済みですか月間」と定め、次のとおり、無料相談を実施します。

相続登記をはじめとして、遺言、遺産分割協議など相続

に関する相談に応じ、適切なアドバイスをを行います。

場所 県内各司法書士事務所
相談料 無料

相談例 登記名義人が先々代のみです。
パートナーに全財産を相続させたいのですが…。

相続人の中に行方不明の人がいて、遺産分割協議ができません。

本件に関するお問合せ先 千葉県司法書士会 事務局 043-1246-2666 26110001
千葉県美浜区幸町2-2-1 <http://chiba.sifoshosha.or.jp/>

消費者、米・米加工品を取扱業者及び飲食店の皆様へ

「米穀等の取引等に係る情報の記録及び産地情報の伝達に関する法律」(米トレイサビリテイ法)が、平成22年10月から取引等の記録・保存部分が行われ、平成23年7月1日から産地情報の伝達が義務付けられます。飲食店のメニューや商品包装等にも産地情報が表示等されることとなります。

問い合わせ先 関東農政局千葉農政事務所米穀流通監視チーム 043-1224-5615

おいしく作って食べて健康



食生活改善推進員コーナー

ヘルシー♪ 米粉シチュー

★材料4人分★

鶏もも肉（皮なし）… 160g	サラダ油…………… 小さじ2
ブロッコリー…………… 80g	A〔米粉…………… 25g
玉ねぎ…………… 1個	牛乳…………… 400cc
人参…………… 40g	コンソメ…………… 2個
じゃがいも…………… 2個	塩／コショウ…………… 少々
ホールコーン…………… 40g	水…………… 2カップ

<1人分の栄養価 エネルギー225Kcal、たんぱく質14.4g、脂質8.5g、食塩1.0g>

〈作り方〉

- ①ブロッコリーは小房に分け、茹でておく。
- ②鶏もも肉、たまねぎ、人参、じゃがいもは食べやすい大きさに切っておく。
- ③鍋にサラダ油を熱し②を炒め、水とコンソメを加えてやわらかくなるまで煮る。
- ④野菜に火がとおったら、Aをよく混ぜながら鍋に加え、ほどよいとろみがつくまでゆっくりかき混ぜ、最後にブロッコリー、ホールコーンを加えて出来上がり。



シチューはカロリーが高めになりがちですが、米粉でとろみをつけるので、カロリーが低めです。



食生活改善推進員
（山根地区）
山根 みつ子

ポイント

米粉は簡単に溶けるので、牛乳とまぜてそのままお鍋に入ればOK。ホワイトソースを作る必要がなく、後から追加してとろみの調整もできるので、失敗ありません。また、米粉は、料理の素材の味を邪魔せず自然な味を活かしてくれます。

問い合わせ先 住民課 健康福祉班 ☎35-2414

地域安全ニュース

犯罪の発生状況について

平成22年中の茂原警察署管内における犯罪の認知件数は、2,377件でした。これは、平成21年に比べて203件(+9.3%)の増加となっております。

無締まりやワンロックの家を狙う空き巣ねらいや忍び込み、無施錠の車の盗難・車上狙いなど『チヨット気をつければ…』防止できそうな事件が多く発生しました。

警察では本年も署員一丸となつて、犯罪の未然防止と検挙にあたっております。

地域の皆様一人ひとりについても地域の安全は自分たちの手で守ると言う意識のもと、防犯パトロールなどの自主防犯対策にご協力をお願いいたします。

振り込め詐欺にご注意！
その電話！振り込め詐欺では、ありませんか！

犯人はあらゆる手段・方法で

あなたを狙っています。

犯人に騙されない、抵抗力を

身につけましょう！

こんな電話は詐欺です！！

○息子や孫から、携帯電話を「壊した」「なくした」と言って番号を変えた」という電話がありませんでしたか？

○「金を使い込んだ…」「連帯保証人が逃げた…」 「示談金が必要

…」などの急なお金の要求ではありませんか？

本当に家族からの電話ですか？「オシはダレ？」を確認してください。

以下の内容にも注意をお願いします。

*見知らぬ請求、無視して払わず、まず相談。【架空請求詐欺】

*保証金を振り込む融資は、あり得ない。【融資保証金詐欺】

*医療費等の還付金は、ATMでは、戻らない。【還付金等詐欺】

千葉県警察本部相談サポートコーナー ☎043-227-9110

(短縮ダイヤル#9110)

茂原警察署生活安全課、交番、駐在所 ☎0475-22-0110(代)

情報又は不審メールの転送はこちらへ tukomesaigi@police.pref.chiba.jp (受信専用)

毎年2月は「情報セキュリティの月間」です

情報通信ネットワークは、急速な発展により、今や私たちの暮らしになくてはならないものになっています。しかし、インターネット上には、コンピュータウイルス、悪意を持ったホームページ、サーバーに対する攻撃、個人情報情報の流失など、様々な危険が潜んでいます。この機会に、情報セキュリティ対策に関する知識を広げて、これらの危険への対策に取り組みしましょう。

健康アラカルト

住民課保険住民班 若宮 ちとせ



花粉症に注意しましょう

花粉症の原因で1番多いスギの花粉は2月から飛散が始まるとされています。スギやヒノキの花粉の飛散量は、前年の7～8月の気温が高く日照時間が長いほど増えると言われていています。昨年の夏は、記録的な猛暑が続いたので、今年の花の飛散量は全国的に昨年の5倍とも予想されています。そのため、今まで花粉症にならなかった方もくしゃみや鼻水・目のかゆみといった症状が出てくると言われています。しっかりとした対策が大切となりますので、具体的な花粉症の対策についてご紹介します。

①花粉を体内に取り込まないようにしましょう

花粉症は花粉が目・鼻・口などから体内に入ることによって起こります。そのため、マスクやメガネ・帽子などで花粉が体につかないようにすることが大切です。また、服についてしまった花粉は家の中に入る前に落とし、手洗い・洗顔・うがいをして体に付いた花粉を洗い流すことも重要です。



②体調管理に注意しましょう

花粉症はアレルギー症状ですので、体が弱まると免疫機能が低くなり、症状が出やすくなります。そのため、規則正しい生活を送り、体調を整えることが大切です。

③症状の悪化を予防しましょう

花粉症の悪化を予防するためには、鼻の粘膜を刺激しないことが大切となります。そのためには、タバコやアルコールといった刺激物を避けることが重要です。また、花粉を体につけないために、昼間の外出を控える、洗濯物を外に干さないことも効果的です。症状が辛い時は、無理をしないで病院を受診しましょう。



問い合わせ先 住民課 保険住民班 ☎35-2113

利用できる金融機関

- ・長生農協
- ・千葉銀行
- ・千葉興業銀行
- ・京葉銀行
- ・みずほ銀行
- ・りそな銀行
- ・房総信用組合
- ・市原市農協
- ・ゆうちょ銀行

町県民税、固定資産税、軽自動車税、国民健康保険税及び介護保険料・後期高齢者医療保険料の納付は、口座振替が便利です。

この制度を利用すると、左記の金融機関の預貯金口座から振替によって納税することができますので、手数料が少なく済み、大変便利です。

新たに口座振替を希望される場合は、預貯金先金融機関または役場総務課 税務班に「口座振替依頼書」を提出してください。

「口座振替依頼書」は、役場総務課 税務班、長生農協の町内各支所、町内のゆうちょ銀行（郵便局）に備え付けてあります。長柄町ホームページからもダウンロードできます。（ダウンロード様式での申込みは、ホームページ内の注意事項をご覧ください。）

納税義務者ごとに申し込みが必要になりますのでご注意ください。

納税

には
安心便利な

口座
振替

を

今月の納税のお知らせ

- ・固定資産税 第4期
- ・国民健康保険税 第8期
- ・後期高齢者医療保険料 第8期

納付期限は、2月28日(月)です。納め忘れのないようご注意ください。

※口座振替申し込みの方は、納付期限の前日までに口座の残高確認をお願いします。

教育長コラム



#43

『花もきれい』

『花もきれい』

月もきれい！

星もきれい！

それに気づくあなたの

心がきれい！

先生！ここにサインして！

と毎年卒業生がサイン帳を差し出して来たものでした。自分の一生の宝物にするのでしょう。皆さんの中にもお持ちの方も多いと思います。

私のサイン帳に中学校時代の校長先生が「男は女ではない」と書いてくれました。女子生徒には「女は男ではない」と書いたと思います。

私はいつも「花もきれい」で始まる詩を書きました。

私自身、「日々そうありたい」と願っています。

ある懇親会の席上で「俺さ！昨日こんな話に感動したんだ！」と講演会のレジメをコピーして配ってくれました。

その中に「良いと想うことは、とにかくやってみよう」(挑戦)という文章が目飛び込んで来ました。聴衆は四百人位だったそうです。

その中で素晴らしい話だったと思っただけで、私は予想しました。後は早く終わりにしてくれよ！と心の中で呟いていたのではないかと。如何でしょうか。

人を馬鹿にするな！という投書か、お電話を頂けたら感激です。

さて、更に他人にも伝えたいと思っただけ、またその一割か。そして、コピーまでして伝えたい人は、その方の日常生活の一部を拝見するチャンスに恵まれています。

一例ですが、ある夏の朝、四時頃目が覚めてしまい、起床して庭に出たところ、エンジン音が聞こえて来ました。何だろうと思い、橋に出て見ると道路に沿って植えてある草花に水を掛けていたではありませんか、すぐ飛んで行って手伝えは良かったと後で思いましたが、感動が先でそれ以上の行動に移れませんでした。

ご記憶にありますように、昨年の夏は猛暑で、一日でも水をかけなければ草花は枯れてしまう程でした。言うは易し、行は難しという諺通り、言うことは人並み以上に言うけれども、実行が伴わない方も世の中には沢山います。

しかし、この方は私の知る限りでは有言実行の方です。だから、「良いと想うことは、とにかくやってみよう」という講演を聴いて感動したんです。そして、他人に伝える勇気も湧いたんです。

同じ言葉を掛けても響く人と響かない人がいます。響く人は気づかない所で他人を助けてたり、気づく心を磨いています。

ながら俳句

一月の句会から

大野 史恵

初場所の川風渡る触れ太鼓
初御空鎮守の森の大鳥居

渡辺みのる

観るも華見らるるも
おとくいの姫の詠み札

かると取り

わだかまりあとかたも無し
二階より視野三方に初景色

山崎 清風

初相撲闘志ふくらむ力水
すこやかに生き抜き古稀の

雑煮祝ぐ

枯枝を掴み焚火の輪に入りぬ
縁台に大根を干す禅の寺

高橋美代子

国技館のぼりはためき初相撲
大空に飲みこまれるか木守柿

つさぎ跳ね

焚火跡中にこげたる芋一つ

福田寿満子

初場所や廻しばつちり男前
去年今年光陰のごと

明けにけり

遠い日や焚火にうつる母想う
みちのくや灯のとおりあり

前田 やえ

初場所に希望大きく母と子と
寒菊に南天の紅添えて活け

焚火かな

花がさくよもやま話の
野良猫の群がり食す冬の朝

角田 揚子

初場所や行司の声に弾みあり
元旦や余生大事と目覚めおり

風邪ごち

取り返しつかぬひと言大焚火
美しき夢ばかりみて

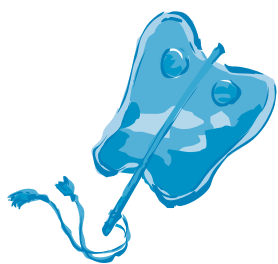

役場・その他公共施設電話案内

名称	電話番号
総務課	
総務企画班 (選挙管理委員会)	35-2111
財政管財班	35-2110
税務班	35-2112
議会班 (議会事務局)	35-2438
住民課	
保険住民班	35-2113
地域包括支援センター	30-6000
健康福祉班	35-2414
ながらこども園	35-3102

名称	電話番号
事業課	
産業振興班 (農業委員会)	35-4447
地域整備班	35-2114
教育課	
学校教育班	35-2437
学校給食センター	35-2003
生涯学習班・公民館	35-3242
福祉センター	30-7200
都市農村交流センター	35-0055

各公共施設の休館日

町公民館	2月21日(月)、28日(月)、3月7日(月)、14日(月)、22日(火)
町福祉センター	2月21日(月)、28日(月)、3月7日(月)、14日(月)、21日(月)
都市農村交流センター	2月24日(木)、3月3日(木)、10日(木)、17日(木)

各種相談日程

【町】

心配ごと相談	2/21(月)、3/1(火)、3/10(木)	10:00~15:00	福祉センター	☎35-0260
人権相談	2/21(月)、3/10(木)	10:00~15:00	福祉センター	☎35-0260
	●いじめ ●扶養相続等の家庭問題 ●いやがらせ等の悩みごとに関する相談です。			
行政相談	3/10(木)	10:00~15:00	福祉センター	☎35-0260
交通事故相談	3/1(火)	10:00~15:00	福祉センター	☎35-0260

※心配ごと相談・人権相談・行政相談については、相談日に限り電話でのご相談も受付しています。

子どもの虐待などの相談	児童福祉法が改正されて相談先が広がりました。 児童相談所や福祉事務所に加え、身近な市町村の窓口が子どもに関するあらゆる相談や虐待の疑いなどの連絡もお受けいたします。	健康福祉班	☎35-2414
-------------	---	-------	----------

【長生健康福祉センター：茂原市茂原1102-1 長生合同庁舎内】※該当日が祝日・振替休日の場合は実施しません。

女性のための健康相談	臨床心理士 毎月1回、内科医師 年4回、産婦人科医師 年4回 (予約制) 13:00~15:00	地域保健福祉課	☎22-5914
未熟児等健康相談	奇数月第1木曜日(原則) (予約制) 13:00~14:00	地域保健福祉課	☎22-5167
療育相談	年4回(5月、8月、11月、平成23年2月の第2金曜日) (予約制) 13:00~14:00	地域保健福祉課	☎22-5167
こころの健康相談	第1・2月曜日(精神保健福祉相談) (予約制) 14:00~15:30 第3火曜日(老人精神保健福祉相談) (予約制) 14:00~15:00	地域保健福祉課	☎22-5167
こどもの発達相談	2/25(金) (予約制) 13:00~17:00	地域保健福祉課	☎22-5167
不妊相談	毎月 第2木曜日 (予約制) 13:00~15:00	地域保健福祉課	☎22-5914
DV相談	来所相談：火曜日(予約制) 9:00~17:00 電話相談：月曜日~金曜日	地域保健福祉課	☎22-5565
エイズ相談 HIV等抗体検査	第1・3火曜日 13:00~14:00 (エイズ検査のみ即日判定可能) 偶数月第3火曜日 17:30~19:00	健康生活支援課	☎22-5167
肝炎ウイルス検査	毎月 第1・3火曜日 13:00~14:00	健康生活支援課	☎22-5167
骨髄バンクドナー登録受付	毎月 第1火曜日 (予約制) 10:00	健康生活支援課	☎22-5167
腸内細菌検査	第1~4火曜日 9:00~11:00	検査課	☎22-5167
性感染症検査	毎月 第1火曜日 13:00~14:00	健康生活支援課	☎22-5167
家庭児童相談	月曜日~金曜日 9:00~17:00	地域保健福祉課	☎22-5167
母子自立支援	月曜日~金曜日 9:00~17:00	地域保健福祉課	☎22-5167

※該当日が祝日・振替休日の場合は実施しません。※詳細については電話でお問い合わせください。(☎0475-22-5167)

こども急病
電話相談

夜間、お子さんの具合が急に悪くなったときに、看護師や小児科医が電話でお子さんの症状を伺い、すぐに医療機関で受診した方が良いか、家で様子をみても大丈夫かななどをアドバイスします。

相談時間

毎日夜間

19:00~22:00まで

電話番号

#8000

(プッシュ回線・携帯電話)

☎043-242-9939

(ダイヤル回線・#8000をご利用いただけない場合)

日曜・休日当番医案内

診療時間は午前9時~午後5時までです。

日曜・休日当番医は、変更となる場合があります。

消防本部通信指令課(☎24-0119)へお問い合わせください。

月/日	茂原地区	
	内科系	外科系
2/20	聖光会病院 (35)5151	鎗田整形外科医院 (24)8686
2/27	宮本内科医院 (22)3770	公立長生病院 (34)2121
3/6	ポプラクリニック (23)3111	穴倉病院 (24)2171
3/13	渡辺医院 (27)7733	本納整形外科・内科 (34)5091
3/20	鶴沢外科内科クリニック (34)2496	三枝医院 (25)2203
3/21	山之内病院 (25)1131	菅原病院 (25)1171

長生都市夜間急病診療所案内

●診療科目:内科・小児科 診療時間:20:00~23:00まで

茂原市八千代1-5-4(消防署裏) ☎24-1010

●夜間急病診療テレフォン案内 19:00~翌6:00 ☎24-1011