

平成24年成人式

人口と世帯数 (平成24年1月1日現在)	
人口	7,858人 (-5)
男	3,956人 (-2)
女	3,902人 (-3)
世帯数	2,924世帯 (±0)
()内は前月比	



広報

ながら

1月8日に公民館で成人式が行われ、新しく大人の仲間入りをした83人(出席者は67人)が新たな門出を迎えました。

主な内容	
平成22年度決算認定される.....	4~5P
所得税・住民税申告相談について.....	6P
自主防災組織の設置について.....	11P

No.352 平成24年1月19日発行

年頭のごあいさつ



町長
成嶋 尚武

町民の皆様方におかれましては、お気持ちも新たに平成二十四年の晴れやかな新春をお迎えのことと心からお慶び申し上げます。

旧年中は、町行政に対し、一方ならぬご支援ご協力を賜り厚く御礼申し上げます。

この広報「ながら」に年頭のごあいさつを起稿するにあたり、おめでどう“という言葉が今年ほど心に痛いと感じた年はありません。

日本人の年のはじまりのあいさつであり、特別な思料もなく文頭に書きだすはずの明けまして……を控え、絆や心一つになどだけ記された賀状が増えたとも聞かれます。

昨年三月十一日、千年に一度といわれる未曾有の大震災に見舞われた被災地の皆様のことを思うと、

今もなお胸が詰まり言葉を失います。

私たちは、十七年前の阪神・淡路大震災や、七年前の新潟県中越大地震などの経験から多くの教訓を得て、防災力の向上に努めてきたはずでした。しかし結果として、大自然の前には人間の力はあまりにも無力で、到底及ばないということを改めて思い知らされました。

加えて、同時に起きた原発災害。世界の歴史上まれにみる大災害とまでいわれるこの三重の災害（地震・津波・原発事故）は、天が与えた試練というにはむご過ぎるとしか言いようがありません。

あれから十カ月、時間だけは経過したものの、未だ復興には程遠く、心晴れやかに迎えるはずの「日本人のお正月」を素直に感じられないのは、みなさんも同じではないかと思えます。

本町におきましても、三月十三日以降、十世帯三十五名（福島県・宮城県）の方々が避難されて来られ、現在は四世帯十四名がここ長柄の地で新しい年を迎えられました。あらため

まして、一日も早く、皆が安心して暮らせる日が戻ることを衷心から願うものです。

さて、本年、長柄町では町民の皆様の尊い生命を守り抜くため、「長柄町地域防災計画」の見直しを進めてまいります。「備えあれば憂いなし」。この計画策定と並行し、地域自らが災害時に備える自主防災組織の拡充、防災備蓄倉庫の整備、防災行政無線のデジタル化を年次的に進め、災害に備える防災に強いまちづくりにしつかりと取り組んでまいります。

また、本年から新規の事業といたしまして地籍調査をスタートいたします。この事業は、民・官・民全の土地境界を確定（境界立会いをし、互いの境を決めること）する事業で、個々の土地が地球上の座標値で表示されているため、元の位置を容易に確認することができ、災害等の復旧事業を円滑に進めることができる他、この事業の成果をこれからのまちづくりの役に立ててまいります。期間は十年とし、現在関係機関との協議を重ねているところですが、出来る限り短期間で町全域の境界確定が完了出来るよう体

制をとり、進めてまいりますので、町民のみならずのご理解とご協力をお願い申し上げます。

もう一点、ここ数年、毎年のようにここで触れさせていただいており、首都圏中央連絡自動車道の開通とその波及効果への期待です。

特に、本町は以前より茂原街道へのスマートインターチェンジ（追加のインターチェンジ）の設置を要望してきておりますが、「人口増加、企業立地と雇用、生活利便の向上」等、まちづくりの夢が膨らむこの事業の実現に、本年も変わらず努力してまいります。

ともあれ、震災復興関連の影響はもとより、社会経済情勢の長引く低迷など、

不安定な状況に変わりはなく、地方行政を取り巻く環境は本年も厳しさを増すものと思われまます。

このような中ではあります、小さな自治体でも常に元氣あふれる町であるように、そして皆が互いを尊重し、支え合うあたたかい町「ひとつの」ながら「」に基づき、誠心誠意、職員と共に全力で取り組んでまいりますので、町民の皆様の変わらぬご指導とお力添えを賜りますようお願い申し上げます。

年頭にあたり、迎える年が、皆様にとりまして幸多き一年になりますことを心からお祈り申し上げます。そして新年のご挨拶とさせていただきます。



圏央道
力丸地先上空から国府里・真名方面
写真提供：NEXCO 東日本

平成24年年頭あいさつ



長柄町議会議長 長柄 之輔 閣 民 之 輔

謹んで年頭のごあいさつを申し上げます。日頃から町議会に対しまして、ご理解とご協力を賜り厚くお礼申し上げます。昨年は、東日本大震災による地震・大津波・原子力発電所の事故、また、各地に発生した豪雨や台風による災害など、全国で数多くの自然災害が発生し、過去に例の無い国難ともいえる一年でありました。犠牲になられた方々に深く哀悼の意を表するとともに一日も早い復興を願うものであります。国においては、震災復興の財源を確保するための検討を行っており、歳出削減を行うとしていることや消費税の増税議論が高まっていることなどから、今後、地方財政にも大きく影響が出てくるものと思われま

本町におきましては、昨年4月、新たな10か年の計画である長柄町第4次総合計画がスタートし、町のニーズに的確に答え、安全・安心な住みよい町の実現に向けて取り組んでおります。

このような中、昨年7月の町議会議員選挙におきまして、選出された私たちが12名の議会議員は、町民の皆さまの信頼と負託に応えるべく、こうした取り組みに対して側面からの協力を惜しまず、一丸となり一生懸命努力してまいり所存でございますので、今後とも皆様のご支援をよろしくお願いいたします。町民の皆さまにおかれましては、町議会に対しまして、ご理解とご協力を賜りますようお願い申し上げますとともに、皆様にとりまして今年一年が素晴らしい一年になりますことを心からお祈り申し上げます。新年のご挨拶といたします。



石倉利作氏 厚生労働大臣表彰受賞

12月7日に厚生労働省（東京都千代田区）で開催された表彰式において、国府里の石倉氏が第61回障害者自立更生等厚生労働大臣表彰を受賞されました。

石倉氏は、昭和41年から現在まで、自宅製作所で機械部品の製造業を営んでおられます。障害を克服し長年に渡る社会参加への努力とその功績が認められ今回の受賞となりました。

表彰式典後、皇居・宮殿において、天皇、皇后両陛下から直に激励を受け、全表彰者の代表として「拝謁の栄誉を賜り、感激に堪えません。この栄誉を忘れることなく一層努力を重ねて参ります。」と拝謁御礼の言上を述べました。



47億2,523万808円

※町民1人当たり595,117円〔一般会計の他に国民健康保険・老人保健・農業集落排水事業・介護保険・浄化槽事業・後期高齢者医療の各特別会計を含む額〕

【一般会計】

歳入歳出科目別構成比

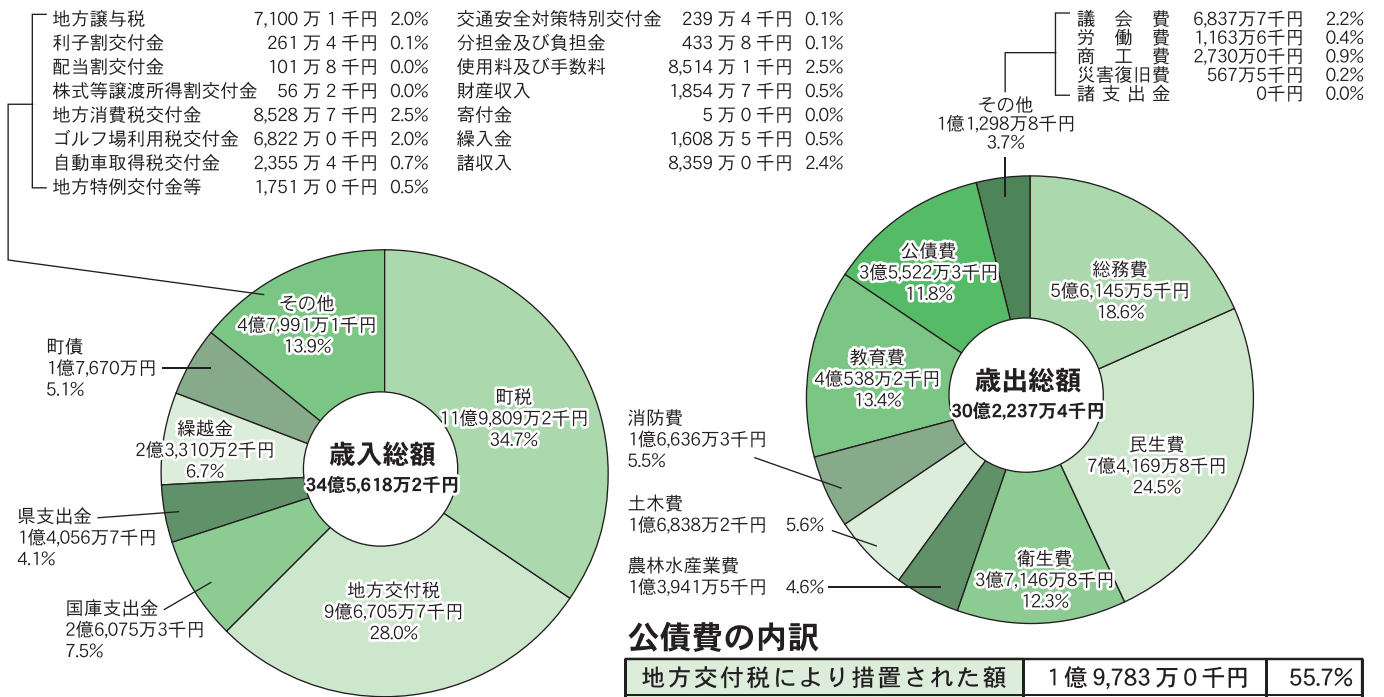

公債費の内訳

地方交付税により措置された額	1億9,783万0千円	55.7%
町が単独で返済する額	1億5,162万7千円	42.7%
その他財源	576万6千円	1.6%
計	3億5,522万3千円	

※その他財源は、公営住宅の建設のため借入を行なった地方債に充当した公営住宅使用料です。

目的別性質別構成比

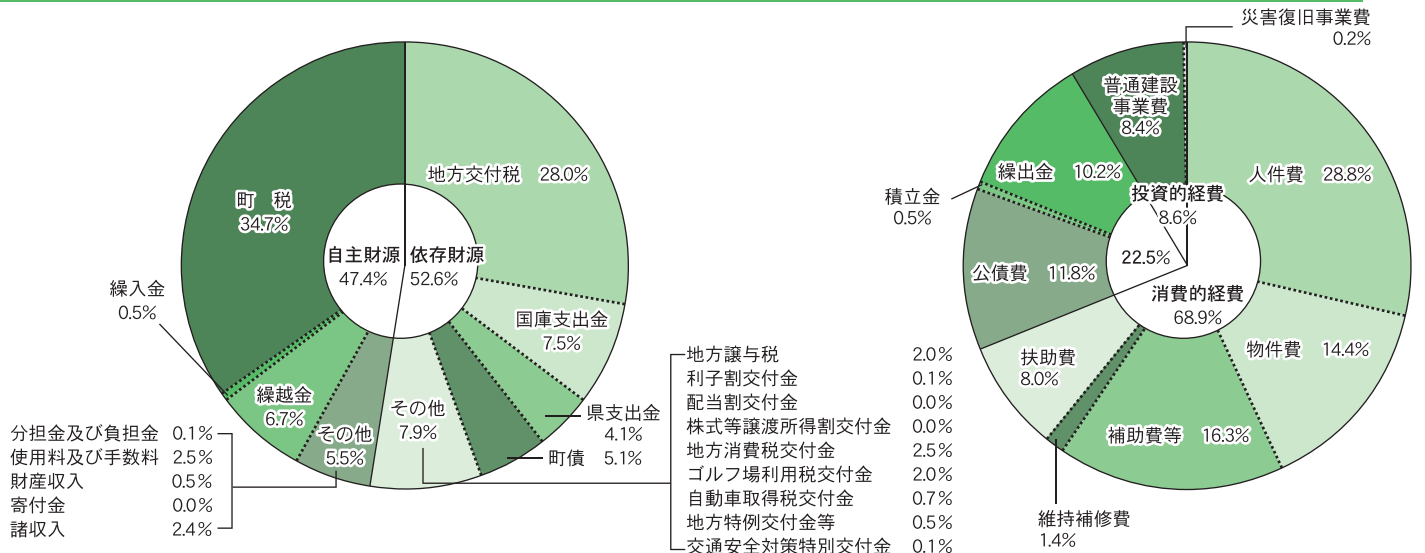

決算認定される

平成22年度 歳出総額

平成22年度決算は、12月議会定例会で認定されました。

決算総額

歳入総額	52億6,888万7,654円
歳出総額	47億2,523万0,808円
歳入歳出差引額	5億4,365万6,846円



主な事業【一般会計】

事業名	決算額
道路新設・改良事業	4,526万7千円
農業用施設整備事業	3,330万8千円
町営味庄団地鼠坂住宅改修事業	2,726万4千円
学校施設改修事業	2,635万5千円
防災行政無線新卓更新工事	2,320万5千円
日吉小学校改修工事	2,170万2千円

町の財産【一般会計】

土地	82万3,261㎡	
建物	4万2,498㎡	
有価証券	458万5千円	
基金	財政調整基金	5億3,613万9千円
	自ら考え自ら行う地域づくり基金	298万3千円
	減債基金	2,504万3千円
	福祉振興基金	1,225万3千円
	教育施設振興基金	1,314万1千円

町民(7,940人)1人当たりについて見た決算の状況【一般会計】

収入となった税金	15万0,893円
国・県の支出金	5万0,544円
投資的経費	3万2,252円
返済した債務(元利)	4万4,738円

人口：平成23年3月31日現在の住民基本台帳人口

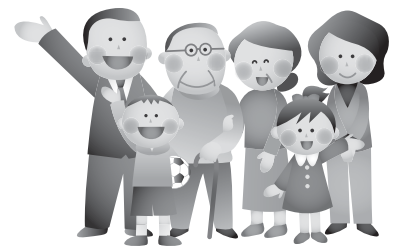

【特別会計】

会計名	歳入	歳出
国民健康保険	10億1,213万4千円	9億4,014万1千円
老人保健	1,326万0千円	1,326万0千円
農業集落排水事業	5,410万4千円	5,395万2千円
介護保険	6億1,961万5千円	5億8,264万3千円
浄化槽事業	5,525万6千円	5,513万1千円
後期高齢者医療	5,833万6千円	5,773万0千円

長柄町にお住まいの方の所得税・住民税申告相談について

月 日	午前 (9:00~11:00)	午後 (1:30~4:00)
2月16日(木)	千代丸	千代丸
2月17日(金)	力丸	力丸
2月20日(月)	山根・飯尾	別所・大加場
2月21日(火)	国府里	上味庄・下味庄
2月22日(水)	下味庄・八反目・船木	上野・中野台
2月23日(木)	山之郷・西山	西山・入地宮前
2月24日(金)	道脇寺	道脇寺・六地藏
2月27日(月)	長柄山・追分	追分・皿木
2月28日(火)	徳増	榎本・長富
2月29日(水)	小榎本・桜谷	立鳥

月 日	午前 (9:00~11:00)	午後 (1:30~4:00)
3月 1日(木)	鴛東	鴛西
3月 2日(金)	針東・針西	針西
3月 5日(月)	高山・大庭	大庭・田代
3月 6日(火)	不動・日の宮・長柳	月川
3月 7日(水)	稲塚・吹谷	辺田・三沢
3月 8日(木)	篠網・金谷	金谷・進栄団地
3月 9日(金)	日吉団地	味庄団地・ 刑部団地
3月12日(月)	住民税申告(長柄地区)	
3月13日(火)	住民税申告(日吉・水上地区)	
3月14日(水)	住民税申告	
3月15日(木)	住民税申告	

※上記の指定日に都合の悪い方は、申告相談開催中の他の日でも結構です。

**2月16日、17日、20日及び
3月14日、15日は、
混雑が予想されます。**

■申告相談場所：役場 1階
申告相談会場

申告時に必要なもの

- ・印鑑
- ・申告書類一式(税務署から申告書が郵送された方)
- ・源泉徴収票(給与収入・年金収入の方)
- ・収入金額、必要経費の分かる書類
- ・生命保険の満期等の場合は、受領金額と支払済金額が分かる書類
- ・控除に必要な書類(生命保険、地震保険料控除証明書・国民年金保険料控除証明書等)
- ・前年の申告書の控 口座番号(還付の場合)
- ・その他申告に必要な書類
- ・住宅借入金控除等の申告の方は、添付書類の確認が必要なためお早めをお願いします。
- ・医療費は医療を受けた人ごと、医療機関、薬局ごとに集計して領収書をお持ちください。

問い合わせ先 総務課 税務班 ☎ 35-2112

平成24年

経済センサス
活動調査

平成24年
2月1日
(水)

平成24年2月1日現在で、経済センサス
- 活動調査を実施します。



「経済の国勢調査」です。全国すべての企業・すべての事業所が対象です。

調査票は平成24年1月末日までにお届けします。2月1日以降に提出をお願いします。

- この調査は、統計法に基づく基幹統計調査で、調査票に記入して提出する義務があります。
- 提出された内容は統計作成の目的以外(税の資料など)には、絶対に使用しません。

■支社等のない事業所等には、調査員が直接伺い、調査票を配布、回収します。

■支社等を有する企業等には、国、都道府県及び市が、民間事業者を通じて本社等に調査票を郵送し、インターネット又は郵送で回答していただきます。

総務省・経済産業省・都道府県・市区町村
<http://www.stat.go.jp/data/e-census/campaign/index.htm>

経済センサス

検索

問い合わせ先 総務課 総務企画班 ☎ 35-2111

不妊治療費の助成をしています

町では、不妊治療を受けられたご夫婦に対し、経済的な負担軽減を図るために不妊治療費の助成を実施しています。概要は次のとおりです。

◎対象者 次の要件をすべて満たしている方

- 申請する年の1月1日に長柄町に住所があり、法律上の婚姻をしていること。
- 千葉県特定不妊治療費助成事業の対象となっていること。(下記②③の場合)
- 指定の医療機関での治療であること。
- 夫婦の所得が一定以下であること。(概ね730万円以下)
- 町税・その他の町使用料等に滞納のないこと。

◎助成額 1回の治療につき、次の区分ごとに1年度目は年3回まで、2年度目以降は年2回まで、保険外診療分(人工授精については文書料を含む。)について次の金額を限度に助成します。ただし通算して5年間、10回までです。

①人工授精 3万円 ②体外受精 5万円 ③顕微授精 10万円

※町ホームページから申請書等がダウンロードできます！

<http://www.town.nagara.chiba.jp/kurashi/hoken/funin.html>



問い合わせ先 住民課 健康福祉班 ☎ 35-2414

国民年金

■お得な口座振替・前納をご利用ください。

国民年金保険料の納付は、「うっかり納め忘れてしまった！」ということのないように、口座振替にすると、とても便利でお得です。

◎口座振替の「早割」は、保険料が月額50円割引されます。「早割」のイメージ(例：2月中に登録した場合)

通常の口座振替(翌月末振替)

2月分保険料→3月末振替
3月分保険料→4月末振替

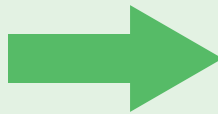

早割の口座振替(当月末振替)
2月分保険料
3月分保険料 → 3月末振替
4月分保険料 → 4月末振替

※初回振替は原則2か月分(前月・当月分)。割引は3月(当月)分以降の保険料からになります。

◎1年分または6か月分(4月~9月分・10月~翌年3月分)の保険料をまとめて納付する。前納制度はさらにお得です。「口座振替」を利用すると、現金で納付するよりも割引率が高くなっています。

口座振替の手続き方法

持ち物：年金手帳(納付書でも可)・通帳・通帳届出印

場所：口座をお持ちの金融機関・郵便局または年金事務所

●前納の申し込みはお早めに！

口座振替による1年前納・6か月前納(4月~9月)の締切日は、2月となっています。余裕を持ってお申込みください。

※すでに口座振替で前納している方は、申し込みの必要はありません。

問い合わせ先 千葉年金事務所 ☎043-242-6320
保険住民班 ☎35-2133

2月の保健・栄養事業のお知らせ

	日程	時間	対象者	場所
予防接種(BCG)	2月 2日(木)	受付時間 13:00~14:00	※対象者には、別途通知します。	保健センター
幼児食育教室	2月10日(金)	11:30~13:00	3歳前後の幼児とその保護者 (詳細は別記をご覧ください。)	
3歳児健康診査	2月13日(月)	受付時間 12:45~13:00	平成20年9月~11月生まれの幼児 ※対象者には、別途通知します。	
乳児相談	2月15日(水)	生後4か月児 受付時間 10:00~10:15	平成23年10月生まれの乳児(生後4か月児) 平成23年7月生まれの乳児(生後7か月児) 平成23年2月生まれの乳児(生後12か月児) ※その他希望者(生後13か月以内の乳幼児)	
		生後7か月児、 生後12か月児 受付時間 10:30~10:45		
食生活改善推進員研修	2月17日(金)	9:30~13:00	食生活改善推進員	日本エアロビクスセンター 保健センター
ヘルスアップ教室 (運動教室)	2月21日(火)	10:00~11:30	町内在住の40~74歳の方 (詳細は別記をご覧ください。)	
男性の料理教室 (第2回目)	2月24日(金)	9:30~13:00	町内在住の40歳以上の男性 (事前に申し込みが必要です。)	

幼児食育教室を開催します

開催日 2月10日(金)
時間 11:30~13:00
対象 3歳前後の幼児と保護者
場所 町保健センター
参加費 1人100円



内容 バレンタイン!クッキー作り
軽食も用意してあります。
※飲み物をご持参ください
申込方法 電話でお申し込みください。(先着10組)
申込締切 2月2日(木)

問い合わせ・申込先 住民課 健康福祉班 ☎ 35-2414

運動教室に参加しませんか?



2月の長柄町ヘルスアップ教室では、運動教室を日本エアロビクスセンターで行います。

教室の内容は、ストレッチ・ウォーキング・簡単な体力測定です。医師から運動を禁止されていない方、どなたでも参加できます。今回だけの参加もできますので、興味のある方はぜひご参加ください。

対象者 長柄町在住の40~74歳の方(医師から運動を禁止されていない方)

実施日時 2月21日(火) 10:00~11:30
(受付は9:30~)

実施場所 日本エアロビクスセンター
※参加希望で交通手段のない方は
事前にご相談ください。

参加費用 1,000円

定員 40名

申し込み方法 前日までに電話でご連絡ください。
(定員になり次第締め切ります。)



◀11月の教室風景▶

問い合わせ先 住民課 健康福祉班 ☎ 35-2414 保険住民班 ☎ 35-2113

2月

ながらこども園 子育て支援センターカレンダー

日 sun	月 mon	火 tue	水 wed	木 thu	金 fri	土 sat
			1	2 身体計測 9:00 ~ 16:00	3 体験入園 (豆まきの集い) 10:00 ~ 11:00 母子健康・栄養相談 13:00 ~ 15:00	4
あそびの広場 9:00 ~ 16:00						
5	6	7	8	9	10 リトミック教室 10:00 ~ 11:00	11
あそびの広場 9:00 ~ 16:00						
12	13	14	15	16	17	18
あそびの広場 9:00 ~ 16:00						
19	20 歯科指導 10:00 ~ 11:00	21	22 おはなし広場 10:00 ~ 11:00	23	24 リトミック教室 10:00 ~ 11:00	25
あそびの広場 9:00 ~ 16:00						
26	27	28	29			
あそびの広場 9:00 ~ 16:00						

※母子健康・栄養相談は、町の保健師とこども園の栄養士が、ご相談を受けます。今月の相談日は、第1金曜日に変更となります。
※遊びの広場の時間帯が変更になる場合がありますので、支援センターだよりと併せて、ご確認ください。

★ 随時受け付けています

- ◆ 育児相談 月～金曜日 (9:00～15:00)
- ◆ 一時保育 月～金曜日 (9:00～17:00) 2週間前までにご予約ください。



2月20日に歯科指導を開催します！

「虫歯の治療が、大変なんです。」「歯並びが悪くて、歯列矯正をしなくては、いけないんです。」
そんなトラブルが起きないようにするために、乳幼児期気をつけたいことを歯科衛生士に聞きませんか？
参加を希望する方は、歯ブラシとコップをお持ちください。

体験入園(豆まきの集い)を開催します！

2月3日は、節分！！こども園の園児と豆まきの集いに参加して災いを追い払い、福を呼び込み笑顔いっぱいの一年にしませんか。そして、みんな笑顔で子育てをしましょう！

体験入園の様子



◆◆ 支援センターは、妊婦さんや子育て中のみなさんの応援団。ぜひ遊びに来てください ◆◆

「支援センターだより」を発行しています。役場・公民館に置いてありますので、ご覧ください。

問い合わせ先 住民課 健康福祉班 ながらこども園 ☎ 35-3102

不法投棄の防止にご協力をお願いします

■不法投棄に関する相談・苦情が増加しています。

町ではポイ捨てや家具・家電製品などの不法投棄が多く、大きな社会問題となっています。不法投棄の撲滅に向け皆様のご協力をお願いします。

■不法投棄現場を目撃したときは、役場の地域整備班、または茂原警察署へ通報を！

- 無理な行動はしないでください。
- 車両のナンバーの確認や投棄者の容姿等、わかる範囲の通報をお願いします。



問い合わせ先

事業課 地域整備班 ☎ 35-2114
茂原警察署 ☎ 22-0110

2月は廃乾電池の収集があります

日吉・水上地区 2月10日（金曜日）
長柄地区 2月15日（水曜日）

使用済みのマンガン乾電池やアルカリ乾電池、オキシライド乾電池を、透明の買物袋などに入れ「乾電池」と表示して、「資源ゴミ（燃えないゴミ）」の集積所に午前8時30分までに出して下さい。古紙類と一緒に収集しますのでビン・カン・ペットボトル等の下や陰に隠れないように注意してください。

また、ボタン電池やニカド電池、リチウムイオン電池等には、希少な資源が含まれています。電気機器販売店の回収ボックスへ返却し、リサイクルにご協力ください。

問い合わせ先

事業課 地域整備班 ☎ 35-2114

大気中の放射線量についてお知らせします

町は、1月4日に町内学校施設等の大気中における放射線量を測定しました。いずれの測定場所も、文部科学省が子どもの屋外活動を制限する基準値を大幅に下回る結果となりました。

単位：マイクロシーベルト毎時

測定場所	地表 100 cm	地表 50 cm	地面の形状	測定日天候
ながらこども園	0.06	0.06	土	晴れ
長柄小学校	0.07	0.07	土	晴れ
日吉小学校	0.07	0.07	土	晴れ
旧水上小学校	0.08	0.08	土	晴れ
長柄中学校	0.06	0.07	土	晴れ
梅乃木荘脇バスロータリー	0.08	0.09	アスファルト	晴れ

問い合わせ先 事業課 地域整備班 ☎ 35-2114

農林産物の放射性物質検査の結果について

東京電力(株)福島第一原子力発電所の事故に伴い、千葉県が農林産物の安全確認を行うため、検査を実施しました。その結果は、暫定規制値以下でした。

単位：ベクレル/kg

採取場所	採取日	品目	栽培状況	放射性ヨウ素 131	放射性セシウム 134	放射性セシウム 137
山之郷	12月14日	大豆	露地	注1：検出せず(20未満)	注1：検出せず(20未満)	注1：検出せず(20未満)
上野	12月14日	ほうれんそう	露地	注1：検出せず(20未満)	注1：検出せず(20未満)	注1：検出せず(20未満)
上野	12月21日	いちご	ハウス	注1：検出せず(20未満)	注1：検出せず(20未満)	注1：検出せず(20未満)

注1：「検出せず」とは、定量下限値未満であることを示す。括弧内の数字は定量下限値

問い合わせ先 事業課 産業振興班 ☎ 35-4447

自主防災組織の設置を

自主防災組織とは？

町では大災害が発生した場合、役場、消防署、消防団などが協力して防災活動を行います。しかし、広範囲にわたり災害が発生した場合は、町の防災活動が十分にできないことが想定されます。

そんなときに力を発揮するのが「自主防災組織」です。

自主防災組織とは、地域の人々が自発的に防災活動を行う組織です。「自分たちのまちは自分たちで守る。」という心がまえで、積極的に自主防災組織の活動に参加し、災害に強いまちをつくりましょう。

自主防災組織のつくり方（原則自治会単位）

- 1 自治会などの会合で、防災活動の必要性を考える。
- 2 役員会などでどのような組織にするか検討する。
- 3 役員会で決まったら、組織に参加する住民の賛同を得る。
- 4 役員を決める。
- 5 組織の規約を作成する。

自主防災組織への助成

町は、自主防災組織設置助成要綱に基づき、自主防災組織に対して防災資機材等を譲渡します。

【譲渡する資機材】

- 発電機、投光器、誘導旗、強力ライト、ヘルメット、メガホンなど
- 救急セット（包帯、三角巾、ピンセットなど）
- 救助工具セット（大ハンマー、のこぎり、ツルハシなど）

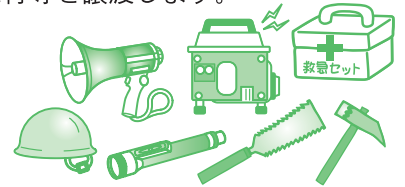

自主防災組織の役割

【平常時の活動】 地域内で自主的な防災活動を行う自主防災組織の役割としては、次のようなことが考えられます。

各家庭の安全確保	消火資機材等の点検整備、家具の固定など
地域内の防災環境の確認	災害時要援護者（高齢者、障害者、乳幼児など避難に介護を必要とする人の把握）、地域内の避難場所・避難路の把握、地域の危険箇所の把握など
防災訓練の実施	消火訓練、避難訓練、救出救護訓練など
防災資機材の点検整備	防災資機材や備蓄品の管理

【災害時の活動】

情報収集伝達活動	地域内の被害情報などの収集や防災機関への伝達、町や消防署などからの救援情報などの住民への周知
初期消火活動	消火器、バケツリレーなどによる初期消火活動
避難誘導活動	地域住民等の安否確認、避難誘導、災害時要援護者への援助など
救出救護活動	簡単な工具を使用した救出、負傷者の救護など
給食給水活動	備蓄食糧等による給食、救援物資（食料、飲料、水など）の避難場所への運搬及び配分

問い合わせ先 総務課 総務企画班 ☎35-2111

…………… 長生都市消防本部からのお知らせ ……………

「住宅用火災警報器普及啓発活動」に伴う普及員の戸別訪問について

住宅火災による死者の低減を図るため、千葉県からの委託を受けた受託業者が採用した普及員4名が長生都市消防本部に派遣され、下記の地区を2名1組で戸別訪問し、住宅用火災警報器の設置調査や、ご意見・要望等を伺う「住宅用火災警報器普及啓発活動」を実施する予定です。活動期間は、1月下旬から2月上旬までで、普及員は、「住宅用火災警報器普及員」の名前入りの帽子・腕章・身分証（写真入り）を着けて訪問します。

なお、普及員による住居への立入り、住宅用火災警報器の販売や斡旋は行ないませんので、ご協力をお願いします。

記

力丸、国府里、船木、八反目、中野台、入地宮前、西山、山之郷、皿木、桜谷、長富、大庭、不動、日の宮、長柳、田代、月川、辺田、三沢、吹谷、金谷

問い合わせ先 長生都市消防本部予防課・査察係 ☎26-0119

おしらせ

犬の正しい飼い方・しつけ方教室のご案内

日時 3月4日(日)
12時30分～午後4時まで
場所 長生合同庁舎 駐車場
茂原市茂原110211
費用 1,500円
定員 20組(飼い犬同伴)
同伴の条件は生後3か月以上で、登録及び平成23年度狂犬病予防接種済であること。
申込期限・方法
2月24日(金)までに長生保健所健康生活支援課へ予約が必要です。
問い合わせ先
長生保健所健康生活支援課
☎22-51667

ミドル人材活用セミナー ～活躍するミドルのために～

中途採用者の皆様が活躍する為のヒントがいくつかのセミナーです。仕事への取り組み方とキャリア形成について考えたりより良いコミュニケーションのとり方について学ぶことができます。
日時 1月28日(土)
14時～17時(13時30分受付)
場所 茂原駅前学習プラザ
料金 無料
定員 20名(先着順)
対象 ミドル人材サポートセンター満の40歳以上の中途採用者
問合せ・申込み
☎0120-9415671

千葉県最低賃金が改正されました

県内全ての事業所で働く労働者(パート、アルバイトを含む)に適用される「千葉県最低賃金」と特定の業種の事業所で働く労働者に適用される「特定最低賃金」が改正されました。

この最低賃金額には精皆手当、通勤手当、家族手当、賞与、時間外手当、深夜手当などは含まれません。

最低賃金件名	改正時間額	発効日
千葉県最低賃金	748円	H23.10.1
千葉県 調味料製造業	810円	H23.12.25
	鉄鋼業	850円
はん用機械器具、生産用機械器具製造業	827円	H23.12.25
特定 電子部品・デバイス・電子回路、電気機械器具、情報通信機械器具製造業	829円	H23.12.30
最低 計量器・測定器・分析機器・試験機・測量機械器具・理化学機械器具製造業、医療用機械器具・医療用品製造業、光学機械器具・レンズ製造業、時計・同部分品製造業、眼鏡製造業	812円	H23.12.25
賃 各種商品小売業	788円	H23.12.25
	自動車(新車)小売業	819円

※くわしくは千葉労働局労働基準部賃金室(☎043-221-2328)または最寄りの労働基準監督署へお尋ね下さい。

平成23年度千葉県生涯学習入学生募集(2次)について

県内在住で、社会参加意欲のある60歳以上(昭和27年4月1日以前生まれ)の方
募集学科・募集人数
東総学園(所在地 銚子市) 福祉科・園芸科
各若干名(※)
外房学園(所在地 茂原市) 福祉科 若干名(※)
南房学園(所在地 館山市) 福祉科・生活科・園芸科
各若干名(※)

授業料(年額)

一般課程 18,000円

願書配布場所

生涯学習校学園、各市町村高齢者福祉担当課、各地域振興事務所、各健康福祉センター、県高齢者福祉課

願書受付期間

2月29日(水)～2月29日(水)

願書提出・問い合わせ先

千葉県中央区仁戸名町66612
千葉県生涯学習校事務局
☎043-26614705

千葉県立長生特別支援学校「しおかぜフェア」

日時 2月21日(火) 10時～15時
場所 茂原ショッピングプラザ「アスモ」エンターコート
内容 中学部・高等部の作業学習製品の展示・頒布
長養太鼓の演奏(11時～)

お問い合わせ先

☎42-2470 担当 教頭 岡本

千葉県生涯学習校外房学園平成23年度「研究体験発表・芸能大会」

生涯学習校外房学園では、日々の学習やクラブ活動の成果を発表いたします。お気軽にお出かけください。
日時 2月8日(水) 9時開演

第一部(研究体験発表) 9時30分～11時40分
第二部(芸能大会) 12時30分～15時30分

場所

長生村文化会館 大ホール
長生郡長生村岩沼2119
☎32-51000
(JR八積駅から徒歩5分)

入場

無料(随時入場できます)
主催 千葉県生涯学習校外房学園 & 外房学園学生自治会
問合せ
千葉県生涯学習校外房学園
茂原市本小鬻31911
☎25-8228

ボランティア入門講座

「はじめての傾聴ボランティア」開催
内容 傾聴の基礎知識等について講義・ロールプレイ
講師 NPO法人スピリッツ
理事長 北田とも子氏
日時 2月29日(水) 13時30分～16時30分
場所 茂原市総合市民センター
定員 30名
参加費 無料
対象 ボランティアに関心のある方
申込み先
茂原市社会福祉協議会 総務課
☎23-11969
FAX 23-16538

千葉県少年自然の家

勤務先 千葉県少年自然の家
業務内容 事務一般、予約受付、窓口対応
募集人数 若干名
募集条件 18歳以上
作業内容
事務一般、予約受付、窓口対応

勤務先

千葉県少年自然の家
長柄町針ヶ谷中野1591-40
業務内容
事務一般、予約受付、窓口対応

募集人数

若干名

募集条件

18歳以上
作業内容
事務一般、予約受付、窓口対応

千葉県少年自然の家 事務パート職員募集

千葉県少年自然の家
勤務先
業務内容
事務一般、予約受付、窓口対応

募集人数 若干名
募集条件 18歳以上
作業内容
事務一般、予約受付、窓口対応

給与 時給800円
交通費実費支給
応募方法
電話連絡後、履歴書をご郵送下さい。

折り返し面接日をご案内します。
その他
千葉県少年自然の家は子どもの教育施設です。子どもが好きな方、人と接するのが好きな方大歓迎です。

募集期間 2月15日(水)まで
問い合わせ先
千葉県少年自然の家
☎35-1131
(担当 鶴岡・莊司)

2月は省エネキー月間です
地球と仲良く省エネハート!



関東電気保安協会
http://www.kdh.or.jp/

地域安全ニュース

謹んで新年のお慶びを申し上げます

地域の皆様には、希望に満ちた新年をお迎えのことと心からお慶び申し上げます。また平素から地域安全活動に対する深いご理解とご協力をいただき心から感謝申し上げます。本年も、地域安全活動に常に目を向けていただき、管内での犯罪の発生を1件でも減らすよう、地域の皆様のご理解とご支援をお願い申し上げます。

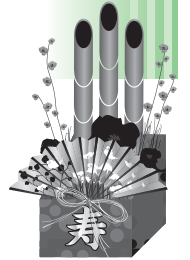

「110番は 社会の安全を守る緊急電話です！」

千葉県内で110番をかけますと、千葉市内に所在する千葉県警察本部通信司令室につながります。皆さんからの通報内容を聞きながら、同時に警察官やパトカーなどに無線で手配をしておりますので落ち着いてお話しください。◇110番は、社会の安全を守るための緊急電話です。それ以外のご相談・お問い合わせは、

○最寄りの警察署、交番、駐在所
○千葉県警察本部相談サポーターコーナー

☎ 043-227-19110

(短縮ダイヤル#9110)

☎ご利用時間は、休・祝日を除く平日の午前8時30分から午後5時15分までへお願いします。

110 くいち早く いそがず 慌てず れい静に

安全と安心支える 110番

110番では、通信指令室の警察官が、
● 事件ですか？事故ですか？
● 場所はどこですか？
● どのような事件（事故）ですか？
● 犯人は？
● あなたのお名前は？
などをお尋ねしますので、慌てず、落ち着いてお話しください。

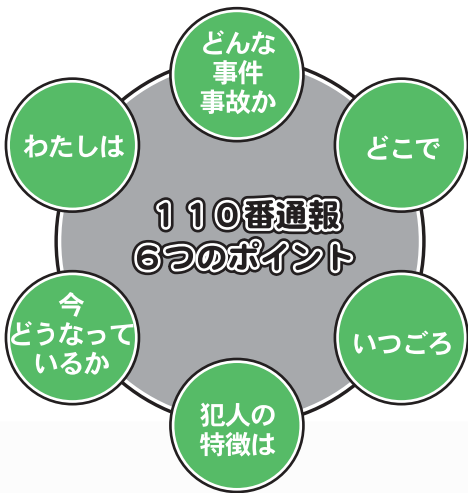

生涯学習講座の参加者募集

生涯学習事業として生涯学習講座を計画しましたので、皆様の参加をお待ちしております。

開催日時 2月21日(火)
場所 味の素(株)・花王(株)工場見学 神奈川県川崎市
費用 交通費等参加者負担 (1,000円程度)
募集人数 28名(町内在住の方を優先します。)
申込期限 2月7日(火)(定員になり次第締め切ります。)



問い合わせ・申し込み先 教育課 生涯学習班 ☎ 35-3242

公民館 図書室



主な 新着図書のお知らせです。

▼一般書

書名	著者
刑事の子	宮部みゆき
ホテル・ピーベリー	近藤 史恵
永遠をさがしに	原田 マハ
私闘なり、敵討ちにあらず	佐藤 雅美
Junk毒にもなれない裏通りの小悪党	三羽 省吾
帝王、死すべし	折原 一
謎解きはディナーのあとで 2	東川 篤哉
はやく名探偵になりたい	東川 篤哉
記者は何を見たのか3・11東日本大震	読売新聞社
外事警察 CODE : ジャスミン	麻生 幾

▼児童書

書名	著者
11ぴきのねこマラソン大会	馬場 のぼる
あいさつ	いもと ようこ
金のはさみのカニ	エルジュ
スター・ウォーズ名セリフ集(しかけ絵本)	ルーファス・パトラ・セダー
チャレンジミッケ! 8	ウォルター・ウィック
なぞのユニコーン号	エルジュ
ハッピーフィート 2	河井 直子
マジックツリーハウス31	メアリー・ポープ・オズボーン
ムーサンのたび	いとう ひろし
レッド・ラッカムの宝	エルジュ

問い合わせ先 教育課 生涯学習班 (公民館) ☎ 35-3242



祝

米寿

おめでとございます



横田 美代子さん

大正 14 年 1 月 17 日生 (大庭)



昭和 42 年に発足した当時では珍しい女性のみで構成された「大庭婦人防火組合」の発起人の横田さん。17 年間の活動期間中には、消防操法県大会に出場するなど防火活動にご尽力されました。趣味は和服裁縫。毎月 1 回青年館で行われる老人クラブの作業後のお話会が楽しみとのこと。

横山 吉太郎さん

大正 14 年 1 月 24 日生 (立烏)



30 代から始めた社交ダンスは、今では週 3 回教室で指導するほどの腕前。社交ダンスは「女性とのコミュニケーションを通じて気持ちを若くしてられる。」と横山さん。健康の秘訣は、「良く寝て、良く食べて、良く運動すること。」趣味は読書で月に 3 冊は読むとのこと。



広報「ながら」の発行月に米寿(数え88歳)を迎えられる方々を紹介し、今後、米寿を迎えられる方のお宅にお伺いさせていただきますので、ご協力をお願いします。



写真右から4番目が横田さん。

米寿で紹介した横田美代子さんが活躍した、「大庭婦人防火組合」が県消防操法大会に出場した際の広報ながらの当時の記事を紹介します。
昭和46年1月15日発行 広報ながらNo.63号から

問い合わせ先 総務課 総務企画班 ☎35-2111

— 広告 —

ねがい・納めて喜び 納めて喜ばれる会社 SAKURA



かわら版(集合広告)を発行しています。
9,000円からになります。
お電話を頂ければ伺います。
折込部数40,000部(茂原市・長生郡・大多喜町、いすみ市の一部)

株式会社 さくら印刷

本社 / 〒297-0035 千葉県茂原市下永吉399-1 TEL.0475-22-3593 千葉支店 / 〒260-0854 千葉県千葉市中央区長洲2-9-2 TEL.043-227-5417 E-mail sakura31@apricot.ocn.ne.jp U R L http://www.sakura-insatu.co.jp

「広報ながら」に
有料広告を掲載しませんか

広告の規格 1号広告(縦5cm×横18cm)
2号広告(縦5cm×横9cm)
掲載料 (1枠1掲載号あたり)
1号広告 10,000円 2号広告 5,000円

掲載位置 「広報ながら」内(町が指定)
※詳しくは、長柄町ホームページをご覧ください。
申請の際には、必ず「長柄町広報ながら有料広告掲載取扱要綱」をお読みください。
申請に必要な書類は、長柄町ホームページからダウンロードしてください。
問い合わせ先 総務課 総務企画班 ☎35-2111

おいしく作って食べて健康



食生活改善推進員コーナー

12月1日、9日に「ヘルスアップ栄養教室」受講者の方と一緒に作った、ヘルシーメニューの中の“ロールキャベツ♪トマトソース味”をご紹介します。

このロールキャベツは、ひき肉だけでなく豆腐を入れることにより、**カロリーダウン**になり、**食感もふんわり**した感じでとても美味しいです。また、トマト缶を使用することによりお手軽に作れます。寒い日の夕食の一品にいかがですか？ぜひお試しください。

食生活改善推進員 山根 みつ子



～ロールキャベツ♪トマトソース味～



〈作り方〉

- ①キャベツは耐熱皿に入れ、ふんわりラップをして電子レンジに約3分かけ、冷ます。
- ②玉ねぎはみじん切りにして、耐熱皿に入れふんわりラップをして①と同じく電子レンジに約3分かけ、冷ます。ブロッコリーは小房に分け茹でておく。
- ③ボウルに豚ひき肉と水気をきった豆腐を入れてよく混ぜ合わせたら、②と塩こしょう加え、残ったブロッコリーの茎も入れよくこねる。
- ④③を8等分に分け、真中にうずらの卵をいれておく。
- ⑤キャベツを広げて④を包み、スパゲッティーでとめる。
- ⑥鍋に⑤を並べ、Aを入れ弱火で約30～40分煮て、軟らかくなったら皿に盛り付け、ブロッコリーを添える。

★材 料 4人分★

- キャベツ……………8枚
- 豚ひき肉(赤身)……160g
- 豆腐(木綿)…………160g
- 玉ねぎ……………100g
- うずら卵……………8個
- 塩……………小さじ1/2
- こしょう……………少々
- トマト缶……………1缶(100g)
- (カット)
- A
コンソメ……………4個
- 砂糖……………大さじ1
- スパゲッティー……適宜
- <付け合わせ>
- ブロッコリー…………適宜



*あなたも食生活改善推進員になってみませんか？

自らの健康を維持・向上することができ、ここで学んだことを地域に伝えていくことで、仲間も増え、またやりがいもある活動です。

料理を作るのが好きな方、いつまでも健康でいたい方……一緒に活動してみませんか？

お問い合わせは下記へお気軽にどうぞ！

募集中！



健康アラカルト

保健師 後藤 信江

寒い日が続きます 気温の差にご注意を ちょっとした工夫が命を守ります

1月は寒く身体を動かすのもおっくうになってしまいがちです。布団の中からするのが辛いのではないのでしょうか。このような寒い日が続く時は注意が必要です。冬場の暖房が効いた部屋から寒い廊下やトイレ、浴室から上がった時や外出する瞬間に、血管や心臓に案外負担をかけているのです。

これを「**ヒートショック**」といいます。これは、高血圧の方や高齢の方に限りません。例えば、入浴時に寒い脱衣所等で急激に血圧が上昇します。その後、浴槽の熱いお湯で心臓にも負担がかかり、さらに血圧が上昇します。しかし、浴槽につかっていると温熱効果で血行がよくなるために急激に血圧が低下し、一次的に安定します。温まった後、脱衣所へ出ることで再び急激に血圧が上昇します。冬場の家庭内で高齢の方が死亡する原因の4分の1以上がヒートショックによるものと言われています。

対策として

- ① 10度以上の温度差がある時は自分で温度差があることを意識する
- ② 高齢者、高血圧の方は1番風呂を避ける（浴室や脱衣所が温まっていない。）
- ③ 浴室、脱衣所は温めてから入る
- ④ 湯船に急に入らず、かけ湯をする
- ⑤ 浴槽のお湯の温度は40度以下にする
- ⑥ 起きる時は暖房のタイマーをかけて部屋を温めておく
- ⑦ 洗顔はぬるま湯でする
- ⑧ 冬場など外出する時はしっかりと暖かい服装をする
- ⑨ お酒を飲んでから入浴しない
- ⑩ 水分摂取はこまめにする。できればひと肌に近い温度の飲み物を摂取する
(冬になると水分を摂る事を敬遠し、脱水になる方もいます。脱水が血管にさらに負担をかけます。)



※特に冬場の冷え込んだトイレ、洗面台、浴室等極端な温度差がある場所には注意が必要です。まずは、温度差が身体に負担をかけているという事を知るのが大切になります。

もし、心配なことがありましたら、ご相談ください。

問い合わせ先 地域包括支援センター ☎30-6000

利用できる金融機関

- ・長生農協
- ・千葉銀行
- ・千葉興業銀行
- ・京葉銀行
- ・みずほ銀行
- ・りそな銀行
- ・房総信用組合
- ・市原市農協
- ・ゆうちょ銀行

町県民税、固定資産税、軽自動車税、国民健康保険税及び介護保険料・後期高齢者医療保険料の納付は、口座振替が便利です。

この制度を利用すると、左記の金融機関の預貯金口座から振替によって納税することができますので、手数料が少なく済み、大変便利です。

新たに口座振替を希望される場合は、預貯金先金融機関または役場総務課 税務班に「口座振替依頼書」を提出してください。

「口座振替依頼書」は、役場総務課 税務班、長生農協の町内各支所、町内のゆうちょ銀行（郵便局）に備え付けてあります。長柄町ホームページからもダウンロードできます。（ダウンロード様式での申し込みは、ホームページ内の注意事項をご覧ください。）

納税義務者ごとに申し込みが必要になりますのでご注意ください。

納税

には

安心便利な

口座

振替

を

今月の納税のお知らせ

町県民税 第4期 国民健康保険税 第7期
介護保険料 第5期 後期高齢者医療保険料 第7期

納付期限は、1月31日(火)です。納め忘れのないようご注意ください。

※口座振替申し込みの方は、納付期限の前日までに口座の残高確認をお願いします。

教育長コラム



『出会いを生かせる人に』

町民の皆様には、ご家族お揃いで良い年をお迎えのこととお慶び申し上げます。

ところで過日、教え子が次のような話をしてくれました。「中学での野球部時代はキヤプテンで四番を打っていました。ところが長生高校では補欠でした。顧問に辞めると言ったら、ぶん殴られました。会社に入って、やがて管理職になって、あの時、野球部を辞めなくて良かったと、つくづく思いました。」

補欠時代の修業が、こんなにも将来生きるなんて、夢にも思いませんでした。顧問の先生に会うたびにお礼を言っています。」

次はある新聞の人生案内です。「孫が大学を卒業して、自分の希望する会社に就職しました。ところが、上司が何かにつけて、ぐじぐじと言い、孫は、わずか一週間で働く意欲をなくしてしまいました。会社の人事課に話すべきでしょうか」という相談でした。

有識者の回答は、「良く出来たお孫さんが心配という気持ちはよく分かります。ただ、世間では理不尽に思えることが起るのが常です。会社では、数年で、どちらかが異動になります。それまでは理不尽に耐える修業期間だと思えないでしょう。お孫さんを精神面でサポートしてあげてください。ゆめゆめ、人事課に話すことはしないで下さいね。家族が出しゃばってくる社員を会社は評価しませんから」とのことでした。

大変厳しい回答だと思ってしまうが、現実の社会では、その通りです。お父さん、お母さんいかがですか。安心して働ける上司や会社に恵まれている人は少ないと思います。

『ぶん殴られた』という例は極端ですが、学校で叱られたり、いじめを受けたとき、親として一歩踏み止まって、『叱られ強い子』『いじめに強い子』を育てるチャンスに生かして欲しいと思います。

昔は学校で叱られたと話したら、お前が悪いと親父に又怒られたとよく聞きます。

誰も『順風満帆』だけの人生はないと、父親の将来を見据えた行動だったと思います。

ながら俳句

十二月の句会から

「どっこいしょ」達磨のように
着ぶくれる
山崎清風

林檎煮る香り厨に収まらず
採りたての柚子をみやげに
友来たる
定まりし空の蒼さや柿吊す
前田やえ

着ぶくれて動きにぶれる
わが身かな
白菊にうもれて友は旅立ちぬ
福田寿満子

着ぶくれて母の背に似し
吾も老い
英検に受かりし孫や冬来たる
柚子たわわ実りて庭の輝けり
恙なく暮す俸せ蒲団干す
大野史恵

背丸く姿よく姿着ぶくれて
水仙の鮮やかなれと愛で通る
さまざまの料理に柚子の
雲一つなき初霜の今朝の景
角田揚子

婆様の着ぶくれ見てる
小猫たち
一言のごめんですむもの
柿落葉

晩年は薬膳スープ
年用意ああ忙がしや古女房
柚子絞
古女房

着ぶくれで風呂脱衣籠
山にして
高橋美代子

ひっそりと葉かげに白き
柚子風呂のトゲの痛さも
大掃除はマイペース年の暮
忘れけり

着ぶくれも節電のうち
親子して
十二月被災の一本力尽く
独り住む旧家に柚子の
冬の月欠けて異様な
夜となりぬ

たわわなり



役場・その他 公共施設 電話案内

名称	電話番号
総務課	
総務企画班（選挙管理委員会）	35-2111
財政管財班	35-2110
税務班	35-2112
議会班（議会事務局）	35-2438
住民課	
保険住民班	35-2113
地域包括支援センター	30-6000
健康福祉班	35-2414
ながらこども園	35-3102

名称	電話番号
事業課	
産業振興班（農業委員会）	35-4447
地域整備班	35-2114
教育課	
学校教育班	35-2437
学校給食センター	35-2003
生涯学習班・公民館	35-3242
福祉センター	30-7200
都市農村交流センター	35-0055

各公共施設の休館日

町公民館 1月23日(月)、30日(月)、2月6日(月)、13日(月)、20日(月)
 町福祉センター 1月23日(月)、30日(月)、2月6日(月)、11日(土)、13日(月)、20日(月)
 都市農村交流センター 1月26日(木)、2月2日(木)、9日(木)、16日(木)

各種相談日程

【町】

心配ごと相談	1/20(金)・2/1(水)・10(金)・21(火)	10:00～15:00	福祉センター ☎35-0260
人権相談	1/20(金)・2/10(金)・21(火)	10:00～15:00	〃
	●いじめ ●扶養相続等の家庭問題 ●いやがらせ等の悩みごとに関する相談です。		
行政相談	2/10(金)	10:00～15:00	〃
	●行政に関する苦情・相談です。		

※心配ごと相談・人権相談・行政相談については、相談日に限り電話でのご相談も受付しています。

移動交番	長柄町役場 2/8(水) 10:00～11:30 長柄町さくらの郷 1/28(土) 9:30～11:30・2/11(土) 13:30～15:30	茂原警察署地域課 ☎22-0110
子どもの虐待などの相談	児童福祉法が改正されて相談先が広がりました。 児童相談所や福祉事務所に加え、身近な市町村の窓口が子どもに関するあらゆる相談や虐待の疑いなどの連絡もお受けいたします。	住民課 健康福祉班 ☎35-2414

【長生健康福祉センター：茂原市茂原1102-1 長生合同庁舎内】

療育相談・未熟児等健康相談	奇数月 第1水曜日(原則)	13:00～13:30(予約制)	地域保健福祉課 ☎22-5167
子どもの発達相談	第4金曜日(原則)	13:00～17:00(予約制)	
女性のための健康相談	(毎月1回) 5・8・11・2月は第2木曜日、4・6・10・12・1・3月は第3月曜日、7・9月は第2月曜日	13:00～15:00(予約制)	
不妊相談	奇数月 第3金曜日	14:30～16:00(予約制)	
こころの健康相談	毎月 第1・2月曜日(精神保健福祉相談)	14:00～15:30(予約制)	
	第3火曜日(老人精神保健福祉相談)	14:00～15:00(予約制)	
臨床心理士によるこころの健康相談	毎月 第1・3木曜日	10:00～12:00 13:00～14:00(予約制)	
精神障害者社会復帰事業(デイケアクラブ)	毎月 第2・4木曜日	10:00～14:00(登録制)	
エイズ相談・HIV等抗体検査	第1・3火曜日(エイズ検査のみ即日判定可能)	13:00～14:00	
	偶数月 第3火曜日	17:30～19:00	
性感染症検査	毎月 第1・3火曜日	13:00～14:00	
肝炎ウイルス検査	毎月 第1・3火曜日	13:00～14:00	
骨髄バンクドナー登録受付	毎月 第1火曜日	10:00(予約制)	
腸内細菌検査	第1・2・3・4火曜日	9:00～11:00	
DV相談	来所相談：火曜日(予約制) 電話相談：月曜日～金曜日	9:00～17:00	
家庭児童相談	月曜日～金曜日	9:00～17:00	
母子自立支援	月曜日～金曜日	9:00～17:00	

※該当日が祝日・振替休日の場合は実施しません。※詳細については電話でお問い合わせください。

こども急病 電話相談

夜間、お子さんの具合が悪くなったときに、看護師や小児科医が電話でお子さんの症状を伺い、すぐに医療機関で受診した方が良いか、家で様子を見ても大丈夫かなどをアドバイスします。

相談時間 毎日夜間

19:00～22:00まで

電話番号 #8000

(プッシュ回線・携帯電話)

☎043-242-9939

(ダイヤル回線・#8000をご利用いただけない場合)

日曜・休日当番医案内

診療時間は午前9:00～17:00までです。

日曜・休日当番医は、変更となる場合があります。消防本部通信指令課(☎24-0119)へお問い合わせください。

月/日	茂原地区	
	内科系	外科系
1/22	東部台医院(22)2455	公立長生病院(34)2121
1/29	山之内病院(25)1131	菅原病院(25)1171
2/5	宮本内科医院(22)3770	穴倉病院(24)2171
2/11	ポプラクリニック(23)3111	鎗田整形外科医院(24)8686
2/12	渡辺医院(27)7733	三枝医院(25)2203
2/19	大塚内科(23)6121	菅原病院(25)1171

長生郡市夜間急病診療所案内

●診療科目：内科・小児科 診療時間：20:00～23:00まで

茂原市八千代1-5-4(消防署裏) ☎24-1010

●夜間急病診療テレフォン案内 19:00～翌6:00 ☎24-1011