



# 長柄小学校で古代米収穫

10月24日に長柄小学校5年生27名が5月に植えた古代米の収穫を行いました。大事に育てた古代米は、おはぎにして食べる予定とのこと。

## 主な内容

平成23年度  
 上半期の財政事情について……………2P  
 農業用廃プラスチック回収について…8P  
 議会だより……………10～15P  
 緊急地震速報の訓練放送について……17P



広報

# ながら

## 人口と世帯数 (平成23年11月1日現在)

人口	7,879人 (-22)
男	3,965人 (-17)
女	3,914人 (-5)
世帯数	2,926世帯 (-4)
	( )内は前月比



**No.350** 平成23年11月18日発行

発行・編集／長柄町役場総務課 ☎0475-35-2111 〒297-0298 千葉県長生郡長柄町桜谷712番地  
 長柄町ホームページ <http://www.town.nagara.chiba.jp/>

# 平成23年度 上半期の財政事情

財政状況の公表は、町民の皆さんに町の財政がどのように運営されているかを知っていただくため年2回実施します。

今回は平成23年度上半期(4月から9月)の執行状況をお知らせします。

30億5,500万円でスタートした平成23年度一般会計予算は、2回の補正を行い、9月末現在額は31億7,199万6千円(平成22年度からの繰越8,148万5千円を含む)となっています。予算額に対する収入済額の割合は69.0%、支出済額の割合は40.9%となっています。

## 一般会計

歳入	予算額	31億7,199万6千円	歳出	予算額	31億7,199万6千円
	収入済額	21億8,943万4千円		支出済額	12億9,617万4千円

区分	予算額	収入済額
町税	10億9,858万3千円	7億8,290万7千円
地方譲与税	6,600万円	1,961万8千円
利子割交付金	200万円	81万円
配当割交付金	100万円	96万7千円
株式等譲渡所得割交付金	50万円	0円
地方消費税交付金	8,000万円	4,537万1千円
ゴルフ場利用税交付金	7,000万円	2,226万4千円
自動車取得税交付金	2,000万円	602万5千円
地方特例交付金	1,600万円	1,430万7千円
地方交付税	8億3,000万円	6億6,337万2千円
交通安全対策特別交付金	240万円	124万9千円
分担金及び負担金	2,239万2千円	965万1千円
使用料及び手数料	6,290万8千円	3,460万7千円
国庫支出金	2億741万2千円	8,225万1千円
県支出金	1億3,934万2千円	1,529万3千円
財産収入	1,138万5千円	480万円
寄附金	2千円	4万円
繰入金	9,000万1千円	0円
繰越金	1億5,514万5千円	4億3,380万9千円
諸収入	5,252万6千円	5,209万3千円
町債	2億4,440万円	0円

区分	予算額	支出済額
議会費	8,999万9千円	5,334万3千円
総務費	6億8,220万9千円	3億795万8千円
民生費	8億797万7千円	2億5,994万8千円
衛生費	4億2,558万2千円	1億7,572万4千円
農林水産業費	1億2,253万8千円	5,110万3千円
商工費	2,754万3千円	1,012万1千円
土木費	1億6,454万4千円	5,724万円
消防費	1億5,442万1千円	7,756万1千円
教育費	3億2,318万5千円	1億3,124万6千円
災害復旧費	3千円	0円
公債費	3億6,049万1千円	1億7,193万円
諸支出金	1,300万4千円	0円
予備費	50万円	0円

## 特別会計

会計区分	予算額	収入済額	支出済額
国民健康保険特別会計	9億6,430万6千円	4億1,639万1千円	4億4,340万4千円
農業集落排水事業特別会計	5,430万円	1,400万9千円	2,145万5千円
介護保険特別会計	6億484万円	2億7,458万2千円	2億5,159万7千円
浄化槽事業特別会計	7,060万円	1,618万5千円	1,657万6千円
後期高齢者医療特別会計	5,890万円	2,078万6千円	1,200万5千円

## 行方正氏が防犯功労者として表彰されました

町防犯組合監事の行方正氏（月川）が10月12日に千葉県文化会館大ホールで行われた「2011地域防犯ボランティア県民大会」の席上で、地域の防犯活動に貢献されたとして防犯功労者表彰（銅章）を受けました。行方氏は平成6年から町防犯指導員として就任されて以来、町の地域安全のため、現在も活躍されています。



## 大塚義衛氏 長生郡市農林業振興功労賞受賞



（略歴）

- S59～ 就農・水稲生産に励む
- H15～18 町農業委員会委員
- H20～ 長柄町イチジク生産組合 組合長

10月21日に長南町農村環境改善センターで開催された「長生農業フォーラム2011」で、高山の大塚義衛氏が農林業振興功労賞の表彰を受けました。大塚氏は、現在も町イチジク生産組合の組合長として積極的に研修会等を開催するなどイチジク生産組合の組織強化に努めています。

また、町が推進している「グリーンツーリズム推進事業」の推進委員として参加するとともに、イチジクの収穫体験や水稲の体験を積極的に受入れ、農業体験事業の推進を積極的に図っています。こうした町農業振興に対する功績が評価され今回の受賞となりました。

長柄小学校  
日吉小学校

## サッカー部大健闘！！

10月12日に白子町サッカー場において、平成23年度長生郡市小学校サッカー大会が開催され、地区大会を勝ち抜いた12校が対戦しました。

本町からは各小学校が出場し、長柄小学校**優勝**、日吉小学校**三位**と、両校とも日頃の練習の成果を十分に発揮し、輝かしい成績を収めました。



▲長柄小学校サッカー部



▲日吉小学校サッカー部

# 12月の保健・栄養事業のお知らせ

	日程	時間	対象者(別途通知します)	場所
ヘルスアップ教室 (栄養教室)	12月1日(木) 9日(金)	10:00~13:00	※対象者には、別途通知します。	保健センター
乳がん検診	12月2日(金) 13日(火)	<b>受付時間</b> 8:30~ 9:15 9:30~10:15 13:00~13:45 14:00~14:45	※対象者には、別途通知します。	福祉センター
予防接種(BCG)	12月7日(水)	<b>受付時間</b> 13:30~14:00	※対象者には、別途通知します。	保健センター
乳児相談	12月8日(木)	生後4か月児 <b>受付時間</b> 10:00~10:15 ----- 生後7か月児、 生後12か月児 <b>受付時間</b> 10:30~10:45	平成23年8月生まれの乳児(生後4か月児) 平成23年5月生まれの乳児(生後7か月児) 平成22年12月生まれの乳児(生後12か月児) ※その他希望者(生後13か月以内の乳幼児)	
予防接種(ポリオ)	12月9日(金)	<b>受付時間</b> 13:30~14:00	※対象者には、別途通知します。	
子宮がん検診	12月14日(水) 21日(水) 22日(木)	<b>受付時間</b> 9:00~11:00 (14日は午前中のみ) 13:00~14:30	※対象者には、別途通知します。	福祉センター

## 平成23年度インフルエンザ予防接種費用の助成について

**実施期間** 平成23年10月1日から平成23年12月31日まで(1月以降は自費になります。)  
**接種回数及び助成回数** 1回  
**助成額** 2,500円まで

＜対象者＞・・・※すでに案内文を送付してあります。

- ①接種当日に満65歳以上で接種を希望する方
- ②接種当日に満60歳から64歳までの方で、心臓、じん臓または呼吸器機能で日常生活に極度に制限がある方、またはヒト免疫不全ウイルスにより日常生活がほとんど不可能な方

＜接種の受け方＞

- ①医療機関へ接種の予約をします。
- ②接種日までに、水色の予診票の質問項目に記載及び署名を行い、予診票を医療機関に持参してください。
- ③費用は、接種の際2,500円を超えた額を医療機関へお支払いください。

＜注意事項＞

医療機関にワクチンの状況を確認の上、予防接種の予約をしてください。  
 インフルエンザの流行は11月~12月頃に始まり、1月~3月までがピークと言われています。  
 できる限り早い接種をお勧めします。

12月

# ながらこども園 子育て支援センターカレンダー

日 sun	月 mon	火 tue	水 wed	木 thu	金 fri	土 sat
				1 身体計測 9:00～16:00 母子健康・栄養相談 13:00～15:00 あそびの広場 9:00～16:00	2 リトミック教室 10:00～11:00	3
4	5	6	7	8	9	10
あそびの広場 9:00～16:00						
11	12	13	14	15	16 リトミック教室 10:00～11:00	17
あそびの広場 9:00～16:00						
18	19	20	21	22 クリスマス会(体験入園) 10:00～11:00	23 天皇誕生日	24
あそびの広場 9:00～16:00						
25	26	27	28 おはなし広場 10:00～11:00	29 休園	30 休園	31
あそびの広場 9:00～16:00						

※母子健康・栄養相談は、町の保健師とこども園の栄養士がご相談を受けます。

※あそびの広場の時間帯が変更になる場合がありますので、支援センターだよりと合わせて、ご確認ください。

## ★ 随時受け付けています

- ◆ 育児相談 月～金曜日 (9:00～15:00)
- ◆ 一時保育 月～金曜日 (9:00～17:00) ※2週間前までにご予約ください。



## 12月22日、体験入園『クリスマス会』が開催されます。

クリスマス会には、サンタさんやトナカイさんが来て楽しいゲームやお話をしてくれます。また、プレゼントもご用意していますので、ご参加ください。

## 10月5日に行われた乳幼児救急法講習会の様子



心肺蘇生法の様子



AED使用方法の様子



講師の皆さんと一緒に

◆◆ 支援センターは、妊婦さんや子育て中のみなさんの応援団、ぜひ遊びに来てください ◆◆

「支援センターだより」を発行しています。役場・公民館に置いてありますので、ご覧ください。

問い合わせ先 住民課 健康福祉班 ながらこども園 ☎ 35-3102

## 国民年金保険料の納付に関するご案内を 民間委託しています。

日本年金機構では、国民年金保険料が納め忘れとなっている方等に対する電話・お手紙・戸別訪問等による納付案内や保険料の免除等申請手続きの案内などの収納業務について、民間委託（市場化テスト）を実施しています。

委託事業者には、納付督促に必要となる国民年金保険料の未納者情報を提供しておりますが、「個人情報の保護に関する法律」等で、厳格な安全管理措置を講じています。

また、民間事業者が保険料をお預かりする際は、日本年金機構が発行した証明書を提示したうえで、お客様が保険料の納付書をお持ちの場合に限られています。日本年金機構が発行した保険料の納付書をお持ちでない方から、民間事業者が現金をお預かりして、領収書を発行することはありませんのでご注意ください。

**委託期間** 平成 22 年 10 月 1 日～平成 24 年 9 月 30 日

**事業者名** (株)アイヴィジット

**電話番号** 0120 - 927 - 866

◎国民年金保険料に関する詳しいお問い合わせは千葉年金事務所へ。

**電話番号** 043 - 242 - 6328

◎一般的な年金相談は「ねんきんダイヤル」へ。

**電話番号** 0570 - 05 - 1165

\* 民間委託について詳しい内容は、日本年金機構ホームページで確認できます。

日本年金機構ホームページ <http://www.nenkin.go.jp/>

問い合わせ先 住民課 保険住民班 ☎ 35-2113

## 大気中の放射線量についてお知らせします

町は、11月9日に町内学校施設等の大気における放射線量を測定しました。いずれの測定場所も、文部科学省が子どもの屋外活動を制限する基準値を大幅に下回る結果となりました。

単位：マイクロシーベルト毎時

測定場所	地表 100 cm	地表 50 cm	地面の形状	測定日天候
ながらこども園	0.05	0.05	土	曇
長柄小学校	0.07	0.07	土	曇
日吉小学校	0.06	0.07	土	曇
旧水上小学校	0.07	0.07	土	曇
長柄中学校	0.06	0.06	土	曇
梅乃木荘脇バスロータリー	0.08	0.09	アスファルト	曇

問い合わせ先 事業課 地域整備班 ☎ 35-2114

## 農林産物の放射性物質検査の結果について

東京電力(株)福島第一原子力発電所の事故に伴い、千葉県が農林産物の安全確認を行うため、11月2日(水)に検査を実施しました。

その結果は、暫定規制値以下でした。

単位：ベクレル/kg

採取場所	採取日	品目	栽培状況	放射性ヨウ素 131	放射性セシウム 134	放射性セシウム 137
刑部	11月2日	やまといも	露地	注1 検出せず(20未満)	注1 検出せず(20未満)	注1 検出せず(20未満)
山之郷	11月2日	ネギ	露地	注1 検出せず(20未満)	注1 検出せず(20未満)	注1 検出せず(20未満)

注1：「検出せず」とは、定量下限値未満であることを示す。括弧内の数字は定量下限値

問い合わせ先 事業課 産業振興班 ☎ 35-4447

# 長柄町住宅用太陽光発電システム 設置補助金のお知らせ

長柄町では地球温暖化の防止及び地域における再生可能エネルギーの導入促進を図るため、住宅用太陽光発電システムを設置する方に対し、予算の範囲内において補助金を交付します。補助の概要は次のとおりです。

## 【補助対象者】

- ①長柄町に住所を有すること。（発電システムの設置完了時に住民登録をする場合を含む。）又は外国人登録原票に登録されていること。
- ②世帯員全員が市町村税を滞納していないこと。
- ③自ら居住又は居住を予定している長柄町内の住宅（併用住宅を含む。）に発電システムを設置すること。
- ④発電した電力について電力会社との間で電力受給契約を締結すること。
- ⑤平成24年2月28日までに設置工事を完了し、実績報告書の提出が行えること。

※すでに発電システムを設置済み、あるいは設置工事中の方は申請できません。

## 【補助額】

太陽光発電システムの最大出力に1kwあたり**40,000**円を乗じて得た額とし、**140,000**円を限度とする。  
(1,000円未満は切り捨て)

※予算の範囲内の補助であり、平成23年度は10件を予定しています。補助金の合計額が予算額に達し次第、申請受付を締め切らせていただきます。

## 【対象となるシステム】

- ①住宅用の低圧配電線と逆流有りで連携するものであること。（余剰電力を電力会社に販売するもの）
- ②未使用であること。（中古品は対象外です。）
- ③最大出力が10kw未満であること。
- ④太陽電池モジュールが、長柄町住宅用太陽光発電システム設置補助金交付要綱第2条第1項第4号に規定する規格に適合するもの
- ⑤太陽電池の出力状況等により起動及び停止等に関して全自動運転を行うもの



問い合わせ先 事業課 地域整備班 ☎ 35-2114

## 《動物による危害防止対策強化月間》

11月は「動物による危害防止対策強化月間」です。動物を飼う方は、次のことに注意して、動物を適正に飼いましょう。

- ▶犬の登録と狂犬病予防注射は法律に定められた飼い主の義務です。また、犬には首輪等に鑑札と狂犬病予防注射済票を必ずつけなければなりません。
- ▶犬の放し飼いは禁止されています。犬を運動させる時は、犬を制止できる人が短い引き綱で行いましょう。
- ▶ねこは屋内で飼いましょう。ねこによる他人への迷惑を防止でき、また、病気や交通事故等の危険からねこを守ることができます。
- ▶飼い主がわからない犬やねこには、むやみにエサを与えないようにしましょう。
- ▶サル・ヘビ・ワニなどの特定動物を飼う場合は、あらかじめ保健所長の許可が必要です。また、動物が逃げ出すことのないように施設の管理には十分注意を払ってください。逃げた場合には、直ちに保健所、警察へ通報してください。
- ▶動物は責任をもって最後まで面倒をみましょう。どうしても飼えなくなった場合は、新しい飼い主を探してください。見つからない場合でも、動物を絶対捨てずに、動物愛護センター等に相談してください。

問い合わせ先 長生健康福祉センター（保健所） ☎ 22-5167  
動物愛護センター ☎ 0476-93-5711  
事業課 地域整備班 ☎ 35-2114

# 平成 23 年度農業用廃プラスチック回収のお知らせ

- ◆回収日時 12月10日(土) 9:00～11:00
- ◆集積場所 長生農協日吉支所
- ◆処理料金 1kgあたり10円(現金)

次の注意事項をよくお読みになり分別をお願いします。

## 搬入上の注意事項

- ①塩ビ・ポリ等に、それぞれ区分してください。
- ②フッ素系、硬質フィルム、育苗箱、糸入塩化ビニール、塩ビ管等については受付できません。
- ③針金・ホッチキス針等の金属類、木片、ハウスバンド、破れ補修テープ、ハトメ等は完全除去を心がけてください。(付着した土砂は、ふるい落としてください。)
- ④極力水分は付着させないでください。
- ⑤肥料袋は1枚ずつ重ね2つ折りにし縛ってください。
- ⑥ビニール等は **15kg程度を横80cm・縦40cm・高さ20cmのつづら折り**にして縛ってください。(ハウスから取り外した被覆素材と同種類のものをひもにする。)
- ⑦**塩化ビニールには必ず農家番号を記載**してきてください。(マジックで塩化ビニールに直接記載する。)
- ⑧劣化の著しいものは受付できない場合があります。(ご相談ください。)

※プラスチック類を購入したら商品名と材質を控えておきましょう。

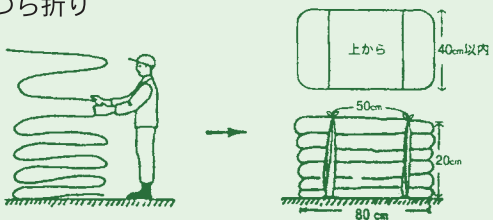
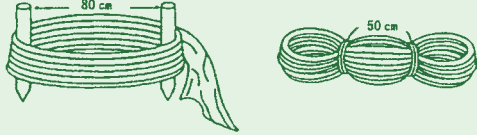
対象品目	塩化ビニールフィルム	ポリエチレンフィルム・農酢ビ・農PO(軟質系)
規格 (重さ15kg程度まで)	つづら折り 	同左又は杭を利用したグルグル巻き 
結束	ハウスから取り外した被覆資材と同種類のものを紐にする	同左又はマイカー線
その他	登録番号記載	登録番号記載不要

その他ポリエチレン系フィルムについては、ご相談ください。

問い合わせ先 事業課 産業振興班 ☎ 35-4447

## 日吉小に県警音楽隊のすてきな音色が

千葉県警察音楽隊による演奏会が、日吉小学校で行われます。発表曲のうち1曲は日吉小金管部との合同演奏です。鑑賞ご希望の方は、当日上履きお持ちになり直接会場までお越しください。  
※車でのお越しの際は、役場駐車場をご利用ください。

日時 平成24年1月12日(木)  
13時40分～14時40分  
受付 13時10分～13時30分  
会場 長柄町立日吉小学校体育館



問い合わせ先 日吉小学校 ☎ 35-2507



## 防犯パトロールカー寄贈



成嶋町長

松野実行委員

10月26日、夢まるふぁんど委員会（千葉日报社・千葉テレビ放送・ベイエフエム・千葉県遊技業協同組合）から、「ちばふるさと振興サポート事業」による青色回転灯防犯パトロールカー1台が寄贈されました。

町では町防犯指導員により、青色回転灯防犯パトロールカーを使用したパトロールを定期的に行っています。

今回の寄贈により、町の青色回転灯防犯パトロールカーは3台となり、今後の防犯活動の活性化が期待できます。

## 長柄農林商工まつり 盛大に開催される！



11月3日大勢の方にお越しいただき、長柄農林商工まつりが盛大に開催されました。

当日のチャリティー募金は13,715円で、町の社会福祉協議会を通じ、東日本大震災の復興に役立てていただきます。

## 消防団第8支団秋季訓練



10月23日に、長生郡市広域市町村圏組合消防団第8支団による秋季訓練が旧水上小学校体育館で行われました。

消防職員の指導のもと、AEDの使用による心肺蘇生法などの講習を受けました。

これから冬にかけて空気が乾燥してきますので、火の元には十分ご注意ください。

## 青少年のつどい大会



町青少年相談員連絡協議会は、10月16日町民体育館1号館で「青少年のつどい大会」を開催し、町内の小学校4～6年生が参加しました。

大会では、ファミリーバドミントンが行われ、手軽にできるスポーツなので参加した児童たちは、楽しく競技し、お互いに交流を深めることができました。

# ながら町議会 だより

編集 長柄町議会報編集委員会

## 主な内容

### 第3回定例会

定例会で決まったこと	10～11ページ
一般質問（6名）	11～15ページ

## 第3回定例会

平成23年第3回議会定例会は、9月15日から16日までの2日間を会期として開催されました。

本定例会に提出された議案等は、議案6件、同意1件でした。すべて原案のとおり承認、可決、採択されました。

## 条例の制定及び一部改正

### 長柄町税条例等の一部を改正する条例の制定について

地方税法等の一部を改正する法律が、平成23年6月22日可決成立し、同年6月30日に公布されたことに伴い、長柄町税条例等の一部を改正するものです。

現下の厳しい経済状況及び雇用情勢に対応して税制の整備を図る観点から、寄附金税額控除の適用下限額の引下げ及び税負担軽減措置等として上場株式等の配当所得・譲渡所得に対する軽減税率の適用期限の延長並びに肉用牛の売却による農業所得の免税制度の適用期限の延長、また町税の不申告等に対する過料の改正等が、主な改正内容です。

## 補正予算

### 一般会計補正予算（第2号）

歳入歳出予算の総額に2,951万5千円を増額し、総額を30億9,051万1千円とするものです。

主な内容は、諸経費の充当財源として国県支出金、繰越金を充当するものです。

### 国民健康保険特別会計補正予算（第1号）

歳入歳出予算の総額に3,040万6千円を増額し、総額を9億6,430万6千円とするものです。

主な内容は、退職被保険者分の負担金、後期高齢者支援金及び介護納付金の負担金追加の確定による清算に充当するものです。

長柄町介護保険特別会計補正予算（第1号）

歳入歳出予算の総額に6,034万円を増額し、総額を6億484万円とするものです。

主な内容は、居宅介護住宅改修費補助金の追加と地域支援事業交付金等返還金の増です。

9月定例会の審議結果一覧表

議案番号	件名	審議結果	
議案第1号	長柄町税条例等の一部を改正する条例の制定について	原案可決	全会一致
議案第2号	指定管理者の指定について	原案可決	全会一致
議案第3号	平成23年度長柄町一般会計補正予算（第2号）	原案可決	賛成多数
議案第4号	平成23年度長柄町国民健康保険特別会計補正予算（第1号）	原案可決	賛成多数
議案第5号	平成23年度長柄町介護保険特別会計補正予算（第1号）	原案可決	賛成多数
議案第6号	平成22年度決算認定について	継続審査	全会一致
報告第1号	平成22年度長柄町健全化判断比率について	/	
報告第2号	平成22年度長柄町農業集落排水事業特別会計資金不足比率について		
報告第3号	平成22年度長柄町浄化槽事業特別会計資金不足比率について		
同意第1号	固定資産評価審査委員会委員の選任につき同意を求めることについて	原案可決	全会一致

一般質問 町政を問う

山根 義弘 議員

町長の所信表明及び第4次総合計画（前期基本計画）について

問①本町の課題として若い世代の定住化対策の取り組みについて、町営賃貸住宅建設事業は、PFI事業にふさわしいと考えるが、いかがか伺いたい。

②協働のまちづくりには、具体的な方策が必要であると思うが、いかがかお考えか伺いたい。

③自然と調和したまちづくりに記述されている地籍調査事業について、想定される主な問題とその解決策はどのように考えるのか伺いたい。

④地域医療体制に関する千葉県二次保険医療圏構想の枠組みの見直しについて、長柄町第4次総合計画で策定されたが、その趣旨が反映されている

ないように思えるが、いかがか伺いたい。また、東金九十九里地域医療センター設立にあたり、設立母体からは、三次救急における運営費用の負担を関係各市町村に働きかけしていると聞いている。

人道的にも応分の負担をすべきであると考えるがいかがか伺いたい。

⑤長柄町の土砂災害警戒区域及び特別警戒区域の指定箇所は24か所とのこと、長柄町防災計画における当該警戒避難体制の概要をどのように周知したのか伺いたい。

⑥企業誘致は多大な公益をもたらす施策であると考えますが、長柄町のますますの発展を考え、積極的な誘致展開を図る方策を検討願いたい。が、町長の考えを伺いたい。

⑦町民の満足度の優先、絶えざる業務改善、職員の意識改革のために外部審査は必要不可欠であり、行政品質マニュアルについて、「ISO

9001」の導入をすべきと考えます。職員の意識改革とは行政改革のベースになる重要なものであるため導入の検討をお願いしたいが、いかが伺いたい。

※ISO9001とは…今までは国内規格で通用していたが、国際化の進んだ現代に求められる統一した品質保証規格のこと。

①人口減少の問題に着目し、町有財産の有効的な利活用に合わせて公営賃貸住宅建設事業を計上している。

根拠は第4次総合計画の「人口流出・人口減少を食い止める施策」であり、長柄町総合計画策定審議会で議論したうえで実施計画に計上し、現在に至っている。

また、本件は民間資金を活用するPFI方式とは事業の性格上、異なるものと考ええる。

今回の計画は、「公設民営」であり、運営を一括して民間に委託する手法である。

②第4次総合計画の中においても町づくりの核となる部分の一つと捉えている。

協働のまちづくりは、「この事業」と特定されるものを

指すものではない。

それぞれの分野において町民の皆様一人ひとりが、それぞれできることから取り組みはじめるといって、日常からの「意識付け」や「仕掛け」が重要な要素の一つと考える。

本町の場合、古くからの道ぶしん、現在の道路愛護一斉作業がその一つとして挙げられる。

③今一番懸念しているのは、国・県から町の要望する事業費に見合った財政的な措置を受けられるかである。

また、事業執行においての個別の現場での境界の確定は、財産や住民感情からお極めてデリケートな問題なので、境界確定が難行する箇所も当然あると考える。

しかし、東日本大震災で地形が変化してしまった被災地は、地籍調査を実施済みか否かで復旧・復興のスピードも異なり、地籍調査実施済であれば、トラブルも少なく、確実に高い精度をもって境界の復元が可能であり、災害復旧に大いに役立つことになる。

本事業が、いかに有益で有意義な事業であり、しかも地

権者の金銭的な負担を伴わないで実施できること等を住民の皆様へ周知し、理解が得られると確信している。

④「健康・福祉」について、方策の大綱を包括して記述している。

二次保健医療圏と長生郡市の取り組みについて、二次保健医療圏の意義は「地域的単位として、住民が短時間で保健医療サービスを受けることが可能となる圏域」となっている。

千葉県には9つの二次保健医療圏があるが、当保健医療圏を除く8保健医療圏に対し、山武長生夷隅保健医療圏の面積は他地域平均の2.3倍の面積で、広大な保健医療圏となっている。

当地域においては、長生郡市広域市町村圏組合が担当している。

長生郡市では、平成18年度から約3年間、夜間の2次待機輪番病院がない空白日が最大で月14日発生した。

これを解消するため、組合に救急医療体制検討委員会を設置され、空白日の解消を図ったが、人口10万人当たり

の医師数が全国平均の半分以下であり、常に再崩壊が懸念されている。

東金九十九里地域医療センターの運営費用についての働きかけと市町村負担だが、運営費の市町村負担は、正式な要望には至っていない。

生命の危機に対応する3次救急医療機関については、現在まで県が運営、支援を行い設置されてきたものだが、設置団体が周辺市町村へ運営費負担を求める事例は無く、極めて特異なケースとなる。今後の推移を慎重に見守りたい。

⑤警戒避難体制は、土砂災害危険箇所との点検や警戒・避難・救護等緊急対策に関する体制の整備、がけ崩れ警報の発令などが挙げられる。

この特別警戒区域住民に対する周知は、地域の該当する方に「長柄町土砂災害警戒区域指定に関する地元説明会」を、平成21年7月24日に千葉県・長生地域整備センターと共催で開催した。

自主防災体制、組織の育成は、東日本大震災の教訓から、私たちもその重要性を再認識

し、防災活動全般について意識の高揚に取り組みたい。

なお、本町の地域防災計画は、平成15年に策定されたもので、今年度見直し作業を行っている。

⑥本町には企業を誘致する、また誘致できる工業団地などのような、基盤の整った町有の一回の土地がないので、「分譲型の企業誘致活動」はできない。

農地は、農振除外や転用という問題、山林には、更地にするまでの費用と時間がかかるなどの条件から企業側が尻込みをするケース中にあると認識している。

本町には本町に合った企業誘致があると考ええる。

この町の最大の魅力を生かし、中小企業にも誘致の働きかけをしていく。

そして、企業の輪が本町内に広がることも期待しつつ、今後も、この町を好み、この町の自然環境を良くして進出してくださる企業を、確実に立地につなげたい。

⑦行政改革の取り組みは、第4次長柄町行政改革大綱を定め、長柄町行政改革集中改革

プランを作成し、進めている。行政改革において、職員の意識改革等により、行政のレベルアップを目指すことは、重要だと考える。

そのうえで「行政サービスの品質」の認証取得ISO9001の導入についての提案は、今後検討したいが、その他の様々な職員の体験研修なども引き続き、積極的に取り組みたい。

**長柄町行政改革集中プランについて**

問 行政改革集中改革プランにおける行政改革推進プログラムについての各目標に対する進捗計画という点で目標期間の設定がなければPDCAサイクルは脆弱になってしまつと危惧するが、目標期間を明確にして取り組むべきではないか。

答 行政改革推進プログラムの目標期間は、基本的には最終年度としており、現在の計画では、平成26年度である。

この計画の中の「検討」については、新たな形態へと進化することを前提に、検討をしつづけるという意味も含ん

でいる。

今後は、表現の修正等も踏まえ、よりわかりやすいプログラムにしたい。

**星野 一成 議員**

**地デジ 難視対策について**

問 地デジ難視対策衛星放送を利用している世帯があるが、この難視対策衛星放送が終了となると町ではどのように対処するのか伺いたい。

答 本年、7月24日の正午をもって地上デジタル放送に切り替えられた。

本町も、難視地域が発生しており、難視対策衛星放送を利用して世帯がある状況である。

この案件は本来、国の責任において難視対策をすべきと認識している。

しかし、町が何も関与せず結果、多くの町民が困る事態になるのは、本意ではない。本町はスカイツリーの影響範囲に該当していることから、適切な時期に、総合的に有利で効果的な対応をしたい。



▲建設中の東京スカイツリー

**古坂 勇人 議員**

**小学校統合について**

問 統合による現在の児童たちの近況を伺いたい。

また、不安とされていた児童のメンタル面のサポート等を伺いたい。

答 日吉・水上の小学校統合については、この4月に新生日吉小学校として新たにスタートした。

詳細は、教育長から答弁する。

**【教育長答弁書】**

皆さんの協力を得て今年の4月に、水上小学校と日吉小学校が統合した。

現在、水上地区、日吉地区などの分け隔てなく、昼休みや行間休みの時間には全員校庭に出て、仲良く遊んでいる。統合がスタートして、全児童及び保護者死にて、現在の近況についてアンケートをお願いした。

結果、児童は「友達が増えた」、「やる気が出てきた」などの前向きな意見が多く見られ、保護者は「児童数が増

えて喜んでいる」、「統合記念事業が良かった」などの意見が、多く見られた。

反面「校舎や施設・設備の充実を町にお願いしたい」、「統合というより、吸収合併という感じがぐえませんが」などの意見も、数は少ないが寄せられた。

児童に対するメンタル面のサポートだが、昨年度、日吉・水上小で交流事業を頻繁に行ったこと、水上小学校の先生方を日吉小学校に沢山送られたこと、中でもメンタル面を見てもらえる、養護教諭を送れたことは子どもにとって良かったと思っている。

更に、水上小学校の教育課程をたくさん取り入れたことが大きい。

親の不安は子どもの不安に直接繋がるので、親の不安をなくす努力と、子ども達がより良い学校生活が送れるように、学校と連携を取っていくので、皆様にもお力添えをお願いしたい。



**本吉 敏子 議員**

**子育て支援について**

問 ①ブックスタート事業の推進についてどう考えるのか伺いたい。

②子育てのハンドブックの作成について伺いたい。

※ブックスタート…赤ちゃんのまわりで楽しくあたたかいひとときが持たれることを願ひ、一人ひとりの赤ちゃんに、絵本を開く楽しい体験といっしょに、絵本を手渡す活動のこと。地域に生まれをすべて赤ちゃんを対象に、市区町村自治体の活動として、0歳児健診などで実施される。

答 ①「ブックスタート」この事業は、赤ちゃんとお母さんの周りにいる人たちが、絵本を通してかけがえのない貴重な時間を作ることを目的とした運動である。新年度からの実施を検討したい。

②子育てハンドブックについてだが、本町では現在ハンドブックに代わり、母子手帳交付の際に副読本として、妊娠から出産、子育てまで網羅し

た冊子、各種健診、予防接種等の案内をしている。今後、独自のハンドブックの作成を検討したい。

**子ども医療費助成事業について**

問 入院通院に関する対象年齢の対象枠の拡大拡充する考えについて、どう考えるのか伺いたい。

答 子ども医療費の助成対象枠は大だが、本町では県の助成対象、小学校3年生までとしている。県からの補助割合は2分の1である。

枠を拡大した場合は医療費全額町負担が発生することから、今後も引き続き、県の助成枠に沿って実施していきたい。

**防災メールについて**

問 防災防犯に関する防災メールの導入について、どのように考えるのか伺いたい。

答 防災メール導入については、町は防災・防犯等の緊急時の通報手段としては、防災行政無線で知らせている。

パソコンや携帯電話等が急速に普及した現在、町民が

ら聞きたい情報を必要な時に聞くことができるサービスが求められている。

今後は町独自の防災メールの導入を検討したい。

**山崎 悦功 議員**

**大規模災害における避難場所について**

問 ①住民への避難誘導方法はどのようにするのか伺いたい。

②避難場所は足りているのか伺いたい。

③各避難場所に毛布、食料、機材等の備蓄は足りているのか伺いたい。

④各避難場所は、洪水、地震に耐える場所及び構造であるのか伺いたい。

⑤各避難所での仕切り役としてのコーディネーターは育成しているのか伺いたい。

答 ①住民への避難誘導方法について、第一には防災行政無線による誘導である。

在宅の災害弱者の誘導には、民生委員や自治会と連携し、消防団員の誘導のもと、これらの単位集団で行動すること

を勧めている。

町の災害対策本部では、避難所までの経路を指示するなどバックアップを徹底する。

災害状況によっては、警察をはじめとした県への応援要請、また県を通じての自衛隊の出動要請など、適宜判断が必要と認識している。

②避難所の数と周知について、避難所につきましても、現在11か所を指定している。

避難所の周知は、「広報ながら」や「町のホームページ」、洪水・地震ハザードマップ等により図っているが、昨今の想定を超えた大震災や大洪水の状況から、今後は一層の災害関連情報の周知徹底に努めるべきと認識している。

③各避難所の備蓄について、現在は拠点としている役場の備蓄倉庫と長柄中学校避難所の2か所に確保している。

今後は他の避難所にも備蓄するなど、さらに内容の充実を図りたい。

④各避難所の耐震状況だが、公民館及び町内の小中学校などの町有建築物の耐震は調査済であるが、その他、7か所の各地区集会所は、耐震診断

等行っていない。

その点から、一時避難施設、また発生初期の機動的施設として期待され、大規模な災害時を想定するに、拠点の避難所と考えるものは、学校体育館と考える。

⑤各避難所での仕切り役、コーディネーターの育成について、その役割を担う人材を育成するという取り組みはしていない。

先の大震災では、身近なコミュニティ、自主防災組織、地元消防団などがいかに必要か、理屈ではなく、その重要性を再認識した。

今後、町内自主防災組織の設置と、リーダーやコーディネーターといった人材が育つよう防災訓練などを企画したい。

**大岩 芳治 議員**

**長柄町特別職及び教育長の給与について**

問 ①平成18年に減額した動機と目的及び平成20年に減額を中止し元の給与体系に戻した原

因はなにか伺いたい。

②町長の諮問機関として一般住民だけで構成する特別職の給与及び議員の報酬等審査会を設置し給与や報酬の削減等を審議する考えはないのか伺いたい。

③平成18年と平成21年を比較して町の経済及び税収状況がどのように変化しているか伺いたい。

④地方交付税は、10年前と比較して、どのくらい減額され何パーセント減になったのか伺いたい。

答 ①町長、副町長及び教育長の給料の額については、平成7年度から現在まで、改定はしていない。

しかし、条例の附則を改正し、厳しい町財政に鑑み、財政健全化の一助として平成18年4月1日から平成20年3月31日まで10パーセント減額した。これについて、平成20年3月21日開催の長柄町行政改革推進委員会において了解を得ている。

②特別職などの給与等を審議する考えについてだが、報酬の削減や議員定数の削減を検討し、実施してきた。特別職

報酬等審議会などの設置についても検討したい。

今後も町財政の状況を、その都度検証し、減額の必要があれば、その時点で判断する。

【税務班長答弁】

③ 平成21年度の町の税収状況は、平成19年度から実施された地方分権の推進を目的とした、所得税及び個人住民税の税率改正による国から地方への税源移譲により、個人住民税においては9,023万2千円の増・法人住民税は235万1千円の増・軽自動車税は182万円の増だったが、固定資産税の6,461万8千円の減(評価替えによる地価下落)・たばこ税の6,016万6千円の減により、町税全体では、平成21年度は12億1,519万6千759円の税収があったが、平成18年度と比較して2パーセントにあたる3,038万1千円の減となっている。

④地方交付税は10年前を平成13年度とし、平成22年度と比較すると、2億8,846万2千円の減額で23パーセントの減となっている。

長柄町の職員の組織改革について

問 ①どのような目的のために班制度の組織改革をしたのか伺いたい。

②組織改革により経費削減はどれくらいあったのか伺いたい。

③経費削減のための組織改革であるならば、今の経費の中で班制度を廃止して元にした方が職員も責任感を持ち、士気高揚に繋がると思うが町長の考えを伺いたい。

答 ①職員の組織改革については、よりよい町民サービスを提供するために、効果的な事業手法を厳選し、可能な限り効率的に執行することが重要である。

このため町では平成20年4月から大課制を導入し、課の下に班を設けた。

この制度は、課の分掌事務を最も効率的に行える職務ごとに分け、班を構成する横型の集団として班長を置き事務を執行するものである。

複雑多様化する行政ニーズへの柔軟な対応、職員の主体性の発揮に基づく組織の活性

化と士気の高揚、定員管理計画に基づく職員の削減に対応するためのものである。

経費の削減は、組織変更により直接生み出されたものではなく、定員管理の適正化計画による一般職員数の削減によりもたらされたものだ。

②削減額は平成19年度と平成22年度の比較では給料で1,123万9千円、管理職手当で129万6千円である。

③事務処理の効果は、管理職会議や課、班内外のミーティングを活発に行うことにより、全員参加の意識高揚に繋がっている。



あなたも議会を傍聴しませんか

(次回定例会は12月に開催予定です。)

— お気軽 —

【問い合わせ先】 総務課議会班 (議会事務局) ☎35-2438



# 平成24年経済センサス-活動調査 を実施します

- 平成 24 年 2 月に実施する経済センサス - 活動調査は、全ての企業・事業所を対象に、全産業分野の経済活動を同一時点で網羅的に把握する我が国唯一の調査です。
  - 調査の結果は、国の各種行政施策をはじめ、地域の産業振興や商店街の活性化などの地域行政のための基礎資料として利活用されます。
  - 支社等のない事業所等には、調査員が直接伺い、調査票をお配りします。
  - 支社等を有する企業には、国、都道府県及び市が民間事業者を通じて本社等に調査票を郵送します。
  - 調査票は、平成 24 年 1 月末日までにお届けしますので、2 月 1 日以降に提出してください。
- ◆調査の趣旨・必要性を御理解いただき、御回答をよろしくお願ひします。

ビルくんとケイちゃん



経済センサスキャラクター

問い合わせ先 経済センサス - 活動調査については、キャンペーンサイトをご覧ください。  
<http://www.stat.go.jp/data/e-census/campaign/index.htm>

## 陸上自衛隊 高等工科学校生徒募集

防衛省陸上自衛隊では、「中学校卒業後及び中学校卒業予定者」を対象とした「陸上自衛隊 高等工科学校生徒」を募集いたします。

募集種目	陸上自衛隊 高等工科学校生徒	
受験資格	平成 24 年 4 月 1 日現在「15 歳以上 17 歳未満の男子」 中学校等卒業後及び卒業予定者	
受付期間	推薦試験	平成 23 年 11 月 1 日(火)～23 年 12 月 16 日(金)まで。(締切日必着)
	一般試験	平成 23 年 11 月 1 日(火)～平成 24 年 1 月 6 日(金)まで。(締切日必着)
試験期日	推薦試験	平成 24 年 1 月 7 日(土)～1 月 9 日(月)の間の指定する 1 日
	一般試験	平成 24 年 1 月 14 日(土)(第 1 次試験)
教育及び卒業資格	<ul style="list-style-type: none"> <li>・高等学校の普通科と同等の教育を受け、併せて技術的な専門教育等を受ける。</li> <li>・提携する通信制高等学校に入学し、教育終了時は高等学校の卒業資格を取得。</li> </ul>	
生徒の待遇	<ul style="list-style-type: none"> <li>・身分は特別職国家公務員「生徒」(自衛官ではありません)</li> <li>・生徒手当：月額「94,900 円」を支給(期末手当：年 2 回(6 月、12 月))</li> <li>・生徒教育卒業後、各種大学及び防衛大学校、航空学生への受験資格が得られる。</li> </ul>	
その他	詳しい内容は、お問い合わせ下さい。	

問い合わせ先 自衛隊 茂原地域事務所(茂原市町保 3-217 シティビル 2 階) ☎25-0452



# 全国一斉の『緊急地震速報』の 訓練放送を防災行政無線により行います

『緊急地震速報』を見聞きして、あわてずに身を守る行動をとるため、あらかじめどのような行動をとるか知り、実際に行動をとって経験しておくことが大切です。

消防庁、気象庁において行なう訓練に併せ、本町においてもこの機会を利用し、防災行政無線の機能の点検や動作確認を兼ねた訓練放送及び行動訓練を下記日程のとおり実施します。

町民の皆様方は訓練放送を聞き、非常時に実際どのような放送があるのか経験していただきます。また、この放送を活用して自主的に避難訓練していただきたいと存じます。皆様には訓練の必要性をご理解していただきたく、ご協力をお願いします。

記

1. 訓練実施日時 平成23年12月1日(木)午前10時15分頃
  2. 実施していただきたい訓練内容【自主的にやっていただくもので強制ではありません】
- 訓練放送を聞く。  
○放送を聞いたら避難をしてみる。(または避難場所を確認する)  
※訓練実施のお知らせについては、訓練実施7日前(11月24日～30日)から防災行政無線放送で周知します。



## 緊急速報エリアメール配信開始



町では平成23年11月1日から、緊急速報エリアメールの配信を開始しました。

緊急速報エリアメールは、地震発生時に気象庁から配信される「緊急地震速報」に加え、長柄町で災害等が発生した場合に、町独自の災害・避難情報をNTTドコモの携帯電話に町が配信するものです。

災害・避難情報を受信できるのは、情報配信時に長柄町エリアにあるNTTドコモのエリアメール対応携帯電話端末に限ります。

### 【配信予定情報】

- |         |                    |               |
|---------|--------------------|---------------|
| ①避難準備情報 | ⑦大津波警報             | ⑫弾道ミサイル情報     |
| ②避難勧告情報 | ⑧噴火警報              | ⑬航空攻撃情報       |
| ③避難指示情報 | (レベル3未満の火口周辺警報を除く) | ⑭ゲリラ・特殊部隊攻撃情報 |
| ④警戒区域情報 | ⑨指定河川洪水警報          | ⑮大規模テロ情報      |
| ⑤津波注意報  | ⑩土砂災害警戒情報          |               |
| ⑥津波警報   | ⑪東海地震予知情報          |               |

### 【受信できないケース】

エリアメールは、iモードメールやSMSと違い、ドコモのセンターでメッセージをお預かりしません。そのため、以下のような状況下にあった場合は、エリアメールを受信することができませんのでご注意ください。

- |                   |                 |
|-------------------|-----------------|
| ①圏外の場合            | ④サービス競合時        |
| ②電波状態の悪い場所        | ⑤契約状態が「解約」「休止」時 |
| ③通信中(通話中、パケット通信中) |                 |

### 【その他】

※対応機種等、エリアメールについての詳しい情報はNTTドコモのホームページをご覧ください。  
<http://www.nttdocomo.co.jp/service/safety/areamall/>

## 防災行政無線 (戸別受信機) 電池交換及び 接続コードの確認を！

防災行政無線(戸別受信機)は、停電になると、受信機内の乾電池に電源が自動的に切り替わるように作られています。非常時の受信に支障がないようにするため、戸別受信機内の4本の単2乾電池は、1年に1回必ず交換してください。電池の液漏れは故障の原因となります。各型式における電池ボックスの位置は写真のとおりです。

(型式1) 前面



背面

型式1は背面下部



(型式2) 前面

型式2は前面左側



# おしらせ

## 「長生地域食育推進大会 2011」の開催

学校や地域、家庭において、みんなで食育を考え、地域に根ざした食育活動を推進するため、「長生地域食育推進大会2011」を開催します。

ぜひ、ご参加ください。

**日時** 12月6日（火）

午後1時～4時

**場所** 茂原市東部台文化会館

（茂原市東部台1-7-15）

**主催** 千葉県長生農業事務所、

長生地域食育推進連絡会議

**内容**

（1）「千葉県における食育推進と放射性物質検査について」

講師：阿部成利氏

（千葉県農林水産部安全農業推進課副課長兼食の安全推進室長）

（2）基調講演「食育を楽しむ方法 長生地域の産物を通して」

講師：浮谷王子氏

（NPO法人日本食育ランドスケープ協会理事長）

（3）その他  
餅（新品种：ふさのもち）の配布等

**募集人員** 200名程度

**申込締切日** 11月25日（金）

**問い合わせ及び参加申込先**

長生農業事務所企画振興課

**TEL** 22-11751

**FAX** 26-12234

## 未就業歯科衛生士リカバリークースのお知らせ

歯科衛生士の復職や就業を支援する研修会です。（受講料無料）

**主催** （社）千葉県歯科医師会

**TEL** 043-2441-6471

**日時** 平成24年1月29日（日）、

2月5日（日） 全2日

各午前9時30分～午後4時

**対象**

衛生士資格をもつ未就業の方

**場所** 東京歯科大学歯科衛生

士専門学校（1/29）

千葉県立保健医療大学（2/5）

**定員** 100名（申込先着順）

**お申込方法**

住所、氏名、電話番号を記入し、FAXでお申し込み下さい。お電話でも受付しております。

**お申し込み・お問い合わせ先**

北原学院歯科衛生専門学校

**TEL** 047-1341-8115

**FAX** 047-1343-15523

## 「指名手配犯人の検挙に御協力を！」

平成23年8月末現在、全国の警察から指名手配されている者は、警察庁指定特別手配被疑者として地下鉄サリン事件などで特別手配しているオウム真理教関係3人を始めとして、約970人に上っています。

これらの犯人は、殺人、強盗等の凶悪事件、暴行、障害等の粗暴事件、窃盗事件、詐欺、横領等の知能犯事件などに関して手配されており、再び犯行を行うおそれがあります。

警察では、特に重大な犯罪の犯人を選定した上で、11月中に全国警察の総力を挙げて追跡捜査を行うこととし、これら犯人の早期検挙に取り組んでいくところです。

この指名手配の発見に向けた捜査活動には、国民の皆さんの御協力が是非とも必要です。

指名手配犯人によく似た人を見つけたといった情報など、どんなわずかなことでも結構ですので、警察に通報していただくようお願いいたします。

**連絡先**

○110番又は最寄りの警察署・交番

○オウム真理教特別手配に関

する情報  
フリーダイヤル

0120-1006024

## 平成23年度 成年後見制度個別相談会のお知らせ

**目的**

現在、認知症や障害等によって判断能力が十分でないことにより、財産の管理や福祉サービスの利用契約、遺産分割などの法律行為に課題を抱えている方が増えています。

また、自分に不利益な契約を結んでしまい、悪質な商法の被害にあうケースもあります。

このような判断能力の不分な方々を法律面や生活面で支援する身近な仕組みとして「成年後見制度」があります。が、利用に至るまでの諸手続き、申立や後見人等への報酬等の費用負担などの要因により制度利用が進まない現状があります。

本相談会は、弁護士、司法書士、社会福祉士がペアを組み、法律と福祉の両面から、成年後見制度に関する様々な相談に応じ、円滑な成年後見制度の利用に資することを目的とします。

**主催**

千葉県弁護士会、千葉司法書士会、社団法人千葉県社会福祉士会

社会福祉法人千葉県社会福祉協議会

**日時** 平成24年1月29日（日）

10時～16時

※相談時間はお一人につき45分間とします。

**会場** 千葉県社会福祉センター

15階 大研修会

**定員** 70名（無料のため、事前予約制で定員になり次第締め切ります。）

**実施方法**

個人情報保護のため、会場内に個別ブースを設置し、個別の相談に応じます。

**申し込み方法**

①参加を希望される場合12月16日（金）までに地域包括支援センターまでご連絡ください。

②申し込み確認後、後日、千葉県社会福祉協議会（千葉県後見支援センター）から相談予約票と相談カードが送られますので、相談カードに相談内容を御記入のうえ返信封筒で返送してください。

③相談予約時間は、可能な限り御希望の時間帯で調整いたしますが、やむを得ず御希望にお応えできない場合がありますので予めご了承ください。

**申込先・問い合わせ先**

長柄町役場 住民課 保険住民班 地域包括支援センター

**TEL** 30-16000

# 地域安全ニュース

## 振り込め詐欺にご注意!

その電話! 振り込め詐欺では、ありませんか?>

振り込め詐欺の犯人は、あなたの息子や孫などになりすまして、緊急事態を告げて振り込みを急がせます。お金を振り込む(渡す)前に、必ずご家族や警察に相談して下さい。

### へだましの手口(例)<

○息子を装い、「銀行のプレミアム会員になると金利がよい口座が開ける、キャッシュカードを交換する必要がありますがあるので、家に銀行の職員が取りに行くからキャッシュカードを渡し、暗証番号を教えてほしい。」  
○警察官を装い、「○○警察署ですが、あなたの口座が犯罪に利用されています。キャッシュカードを変更す

る必要があるので、暗証番号を教えてください。通帳とキャッシュカードは、銀行協会の職員がお宅へ取りに行くので、渡してください。」

○息子を装い「株の取引に失敗して会社の金を使い込んでしまった。今日監査があるので至急お金が必要だ。」

○孫を装い「女性を妊娠させてしまった。示談金が必要だ。」

○弁護士などを装い、「ご主人が痴漢をして捕まった。示談金が必要です。」

### へ被害に遭わないために<

○「電話番号が変わった」は詐欺です。  
○「カードを預かる」は詐欺です。  
○「必ず儲かる」は詐欺です。  
○「親子なら声を聞き間違えない」は思い込みです。

### へ警察への協力をお願い<

○「留守番電話作戦」在宅時でも留守番電話にしてください。

○振り込め詐欺かもしれないと思ったら、「だまされたふり」を続け、相手の電話番号、振り込み先の口座名をメモしてすぐに警察へ通報してください。

○もしも相手が、現金やキャッシュカードを取りに行くなどと言ってきた場合は、すぐに110番して下さい。

○決して無理をせず、できる範囲での協力をお願いします。

### へ相談先<

○茂原警察署生活安全課  
☎ 0475-220110  
○千葉県警察本部相談サポートコーナー  
☎ 043-2279110  
(短縮ダイヤル#9110)

## 狩猟に伴う事故・事件を防止しましょう

11月15日(火)から県内での

狩猟が解禁になりました。県内の狩猟期間は、11月15日から翌年2月15日までの3か月間です。

昨年度は、狩猟期間中に5件の違反・事故が発生しましたが、このうち1件は自宅内でライフル銃を暴発させた事故も発生しています。狩猟者の皆さんは、「許可を受けて猟銃を所持している」という社会的責任を忘れることなく、狩猟に関するルールやマナーを遵守して、事件・事故の防止に努めましょう。

## 窃盗犯捜査にご協力を

茂原警察署管内における9月末の犯罪認知件数は、1,649件で昨年に比べ5.8%の減少となっておりますが、依然として空き巣ねらみ、忍び込み等の発生が多く見られます。

侵入犯罪は、防犯機能の高い鍵の普及などにより「ピッキング」と呼ばれる侵入手段は減少傾向にあります。

「ガラス破り」、「無締まり箇所から侵入する」などの手口が多く発生しています。地域の皆様も自主防犯に努めて下さい。

### へ犯罪捜査にご協力を<

警察では、犯人検挙に全力を挙げています。皆さんのご協力をよろしくお願い致します。  
○「見慣れない車が止まっている」「様子のおかしい人がいる」などちょっとおかしいなと思ったら、ためらわず通報してください。警察ではあなたからの情報提供を待っています。

○現場には、犯人に結びつく目に見えない証拠がたくさん残されています。万が一被害に遭ってしまったら、速やかに110番もしくは最寄りの警察署へ通報し、警察官が到着するまで『現状のまま(物には触れない。』お待ち下さい。





祝

米寿

おめでとございます



神崎 久夫さん

大正 13 年 12 月 4 日生 (皿木)

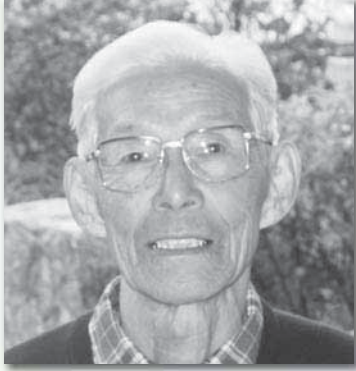

健康のため自転車で畑へ行くのが毎日の日課。趣味は庭木の手入れで 45 年前に京都旅行の際に購入した「しだれ桜」は毎年家族で花見を行うほど。時代劇や歌番組が好きで、毎日「気ままな生活」を送っているという神崎さん。

行方 千代次さん

大正 13 年 12 月 6 日生 (月川)



何年も医者にかかっていなく風邪もほとんど引かないという元気な行方さん。好きな食べ物は甘いもので特にあんころ餅が好き。趣味は相撲観戦。健康の秘訣は「良く食べて、良く寝ること」で毎日のんびり過ごしているとのこと。



広報「ながら」の発行月に米寿(数え88歳)を迎えられる方々を紹介いたします。今後、米寿を迎えられる方のお宅にお伺いさせていただきますので、ご協力をお願いします。

問い合わせ先 総務課 総務企画班 ☎35-2111

# 平成24年 成人式

町では、新成人の門出を祝うため、次のとおり成人式を行います。

日時 平成 24 年 1 月 8 日(日) 午前 10 時から

会場 町公民館 講堂

対象者 平成 3 年 4 月 2 日から平成 4 年 4 月 1 日までに生まれた町在住の方

※現在、町外にお住まいの方で出席を希望される場合は、お問い合わせください。



公民館  
図書室



お知らせてす。  
主な新着図書

▼一般書

書名	著者
実録! 「米作」 農業入門	岩佐 十良
赤い三日月(上・下)	黒木 亮
伊賀忍び控え帖	津本 陽
おまえさん(上・下)	宮部 みゆき
カンタ	石田 衣良
警官の条件	佐々木 譲
こいわすれ	畠中 恵
転迷 隠蔽捜査 4	今野 敏
鼠、夜に賭ける	赤川 次郎
世界の古地図に描かれた「幻の国」を追う	辻原 康夫

▼児童書

書名	著者
おいもほり	いもとようこ・中村 美佐子
おとうさんがおとうさんになった日	長野 ヒデ子
さつまのおいも	村上 康成
にんじんさんとじゃかじゃかじゃん	長野 ヒデ子
ねこのうたたね	どい かや
ももんちゃんぎゅっ!	とよた かずひこ
戦国武将 5 5 英雄たちの人生でわかる戦国	清水 昇

問い合わせ先 教育課 生涯学習班 (公民館) ☎ 35-3242

# おいしく作って食べて健康



食生活改善推進員コーナー

## “簡単、ヘルシー♪ 秋鮭のホイル焼き”

を紹介します

### ★材 料 4人分★

- 秋鮭……………4切れ
- 塩、こしょう……………少々
- バター……………20g
- 玉ねぎ……………1個
- しめじ……………1パック
- えのき……………1パック
- まいたけ……………1パック
- レモン……………1個
- 酒……………大さじ2
- ポン酢しょうゆ……………適宜

### 〈作り方〉

- ①秋鮭は、塩こしょうをして10分おく。
- ②玉ねぎは薄切り、きのこ類は石づきをとりほぐしておく。
- ③約30cmに切ったアルミホイルの上に玉ねぎ、鮭をおき、きのこ類をのせ、酒をふりかけてバターも4等分にのせる。
- ④③のホイルの手前と向こう側を上で合わせて閉じる。
- ⑤180℃のオーブンで約15～20分蒸し焼きにする。
- ⑥レモンをくし形に切る。ポン酢しょうゆをかける。



バターの風味が効いて、鮭ときのこの相性が抜群です！



## 食品工場見学

# 食生活改善推進員視察研修に行ってきました！



10月18日に、推進員21名が味の素（川崎工場）の視察研修に参加し、「だし」が作られるまでの工程を見学してきました。

味覚体験教室では、日本の食文化、だし・うま味について学びました。昆布のうま味成分（アミノ酸）が今はさとうきびを原料として、発酵という製造法で作られ、うま味調味料として家庭で使用されていることを知り、だしの重要性についてわかりました。

これを機に、もう一度食の大切さを伝えていこうと思いました。

食生活改善推進員  
大和久 富喜子



# 健康アラカルト

保健師 月崎 利香

## 冬の感染症を予防しよう

空気の乾燥する冬は、インフルエンザを始め、ウイルスや細菌による感染症が流行する季節です。それぞれの特徴をよく知り、感染を予防しましょう。

### 冬に流行する主な感染症

	感染経路	流行時期	好発年齢	症状
インフルエンザ	咳やくしゃみによる飛沫感染、ウイルスが付着したものに触れた手で、目、口、鼻などに触り感染(接触感染)など。	11月下旬から12月上旬頃に始まり、翌年の1月～3月頃にピークとなる。	短期間で乳幼児から高齢者まで多くの人に感染	突然の38度以上の高熱・悪寒・頭痛・関節痛・筋肉痛など。
RSウイルス	飛沫感染、接触感染など。	11月～1月	年齢を問わず感染。但し、乳幼児の場合は重症化しやすい。	たんがつかまってゼイゼイする・のどがゼーゼー鳴る・発熱など。
ノロウイルス	牡蠣やしじみなどの二枚貝を加熱不十分で食べ感染、感染者の嘔吐物や糞便から手などを介して感染、嘔吐物や糞便から空気中に舞い上がったウイルスを吸い込み感染など。	11月頃から増加し始め、12月～3月がピーク。	乳幼児から成人・高齢者まで。	吐き気・嘔吐・下痢・腹痛。発熱は軽度(38度以下)
ロタウイルス	汚染された水や食物を介して、あるいは汚染された物の表面(ドアノブ、手すり等)に触った手などから口に入り感染	1月～4月	生後6か月から2歳の乳幼児に多くみられ、5歳までにほとんどの子どもが発症	米のとぎ汁のような下痢便・嘔吐・発熱など。

### 予防のポイント

- 1 手洗い・うがいを行う。(帰宅時、トイレの後、食事前など。)
- 2 人混みを避け、外出時はマスクを着用する。
- 3 室内は適度な温度・湿度を保つ。
- 4 食べ物の加熱処理をきちんと行う。
- 5 汚物の処理は慎重に行う。
- 6 日頃から栄養と休養を十分にとり、抵抗力を高める。



症状が見られるときは、早めに適切な治療を行い、周囲に感染を広げないようにすることも大切です。

問い合わせ先 住民課 健康福祉班 ☎35-2414

### 利用できる金融機関

- ・長生農協
- ・千葉銀行
- ・千葉興業銀行
- ・京葉銀行
- ・みずほ銀行
- ・りそな銀行
- ・房総信用組合
- ・市原市農協
- ・ゆうちょ銀行

町県民税、固定資産税、軽自動車税、国民健康保険税及び介護保険料・後期高齢者医療保険料の納付は、口座振替が便利です。

この制度を利用すると、左記の金融機関の預貯金口座から振替によって納税することができますので、手数が少なく済み、大変便利です。

新たに口座振替を希望される場合は、預貯金先金融機関または役場総務課 税務班に「口座振替依頼書」を提出してください。

「口座振替依頼書」は、役場総務課 税務班、長生農協の町内各支所、町内のゆうちょ銀行(郵便局)に備え付けてあります。長柄町ホームページからもダウンロードできます。(ダウンロード様式での申し込みは、ホームページ内の注意事項をご覧ください。)

納税義務者ごとに申し込みが必要になりますのでご注意ください。

## 納税

には

安心便利な

\*\*\*\*\*

## 口座

## 振替

を

## 今月の納税のお知らせ

国民健康保険税 第5期 介護保険料 第4期  
後期高齢者医療保険料 第5期

納付期限は、11月30日(水)です。納め忘れのないようご注意ください。

※口座振替申し込みの方は、納付期限の前日までに口座の残高確認をお願いします。

問い合わせ先 総務課 税務班 ☎35-2112  
住民課 保険住民班 ☎35-2113

# 教育長コラム



#52

## 『和』

『和』を昔、中国では次のように書いたそうです。



右側は穀物を表しているのではないかと考えました。理由は稲という字の禾(のぎへん)から想像した単純な解釈です。

左側の上の部分は倉の屋根の部分、下の部分は人を束ねているように見えます。

例えば米を作るのに一昔前までは多くの人手を必要としました。忙しい時は、家仕事(私の地域では、ええしごと)と言って隣近所で仕事の貸し借りまでしたものです。

家族や地域の『和』がなければ、一粒の米たりとも収穫出来なかつたのです。

その様子を表した象形文字ではないかと解釈しました。高校野球をテレビ観戦していた時のことです。秋田能代商業の保坂投手がインタビューに答えていました。

「投手でありながらあの守備の良さはどこからくるんですか」「僕も野手の一人です」「ピッチャーが止めなければセッター前ヒットになる可能性

があります。

即答した姿から、監督の指示が日々の練習の中で、選手達の確固たる信念になっていると直感しました。

一人一人の意識がチームの『和』を生んでいる。感動した一言でした。

次は自治会での話です。八月十四日は篠網青年会主催による二十三回目の盆踊りの日でした。自治会員はもちろん、自治会からよそに嫁いだ人達も、この日を楽しみに家族同伴で参加してくれます。

特に感動したことは踊りの輪です。私の知る限りでは、例年の輪は決して大きいとは言えませんでした。

ところが、今年の輪は違いました。老若男女、参加者の殆どが輪に加わり、どんどん輪が大きくなって行くではありませんか。

ある人がぼろっと一言、「こういう大きな輪を見ると涙が出ちゃう!」

とかく地域の繋がりが希薄になってきている時代です。この『輪』が自治会の『和』に繋がっていると再確認しました。

## ながら俳句

十月の句会から

高橋美代子  
藤は実に人の数だけ

ドラマあり

湯けむりの西の河原や初紅葉  
洪滞のミラーに写る秋の雲  
六十は鼻垂れ小僧稻雀

福田寿満子

着ぶくれし心はいつも  
断捨離に  
ひたむきに咲きし山茶花  
凛として

山茶花のはらはら散りて  
また散りて  
艶やかに陽射しを浴びて  
石路の花

角田揚子

美しき天上天下柿紅葉  
今にして言える話やとろろ汁  
めぐりあい絆消せない秋の月  
月光に静かな大地ありにけり

前田やえ

ひなたぼこ居眠りも出る  
日和かな  
休みなく草刈る肩に赤とんぼ  
山あい咲きし紫はぎの花  
みあげれば花とみちがう  
豆柿や

大野史恵  
高らかに笛や太鼓の秋祭  
炊き立ての栗飯婆の

おすそ分け  
茜空蜻蛉輪をかき日暮道  
柿たわわいつも通るや  
垣根越し

渡辺みのる  
手を上げた横断の子を  
追う蜻蛉  
いつまでもバッグに在りて  
秋扇

秋晴や靴は新調徒歩軽し  
秋の蚊をやさしく叩き  
取り逃す

山崎清風

秋晴や天から揚げる匂いして  
友情の絆うれしき水引草  
一句添え長き文書く良夜かな  
大振りの青磁の壺や秋桜



### 役場・その他 公共施設 電話案内

名称	電話番号
総務課	
総務企画班 (選挙管理委員会)	35-2111
財政管財班	35-2110
税務班	35-2112
議会班 (議会事務局)	35-2438
住民課	
保険住民班	35-2113
地域包括支援センター	30-6000
健康福祉班	35-2414
ながらこども園	35-3102

名称	電話番号
事業課	
産業振興班 (農業委員会)	35-4447
地域整備班	35-2114
学校教育班	35-2437
教育課	
学校給食センター	35-2003
生涯学習班・公民館	35-3242
福祉センター	30-7200
都市農村交流センター	35-0055

施設名	休館日
町公民館	11月21日(月)、28日(月)、12月5日(月)、12日(月)、19日(月)
町福祉センター	11月21日(月)、23日(水)、28日(月)、12月5日(月)、12日(月)、19日(月)、23日(金)
都市農村交流センター	11月24日(木)、12月1日(木)、8日(木)、15日(木)、22日(木)

## 各種相談日程

## 【町】

心配ごと相談	11/21(月)・12/1(木)・20(火)	10:00～15:00	福祉センター ☎35-0260
人権相談	11/21(月)・12/12(月)・20(火) ●いじめ ●扶養相続等の家庭問題 ●いやがらせ等の悩みごとに関する相談です。	10:00～15:00	〃
行政相談	12/12(月) ●行政に関する苦情・相談です。	10:00～15:00	〃

※心配ごと相談・人権相談・行政相談については、相談日に限り電話でのご相談も受付しています。

交通事故巡回相談	12/1(木)	10:00～15:00	福祉センター ☎35-0260
移動交番	長柄町役場 11/30(水) 10:00～11:30 12/20(火) 13:30～15:30 長柄町さくらの郷 11/19(土)・12/25(日) 13:30～15:30、12/9(金) 10:00～11:30		茂原警察署地域課 ☎22-0110
子どもの虐待などの相談	児童福祉法が改正されて相談先が広がりました。 児童相談所や福祉事務所に加え、身近な市町村の窓口が子どもに関するあらゆる相談や虐待の疑いなどの連絡もお受けいたします。		住民課 健康福祉班 ☎35-2414

## 【長生健康福祉センター：茂原市茂原1102-1 長生合同庁舎内】

療育相談・未熟児等健康相談	奇数月 第1水曜日(原則)	13:00～13:30(予約制)	地域保健福祉課 ☎22-5167
子どもの発達相談	第4金曜日(原則)・12月は変更 12/22	13:00～17:00(予約制)	
女性のための健康相談	(毎月1回) 5・8・11・12月は第2木曜日、4・6・10・12・1・3月は第3月曜日、7・9月は第2月曜日	13:00～15:00(予約制)	
不妊相談	奇数月 第3金曜日	14:30～16:00(予約制)	
こころの健康相談	毎月 第1・2月曜日(精神保健福祉相談) 第3火曜日(老人精神保健福祉相談)	14:00～15:30(予約制) 14:00～15:00(予約制)	
臨床心理士によるこころの健康相談	毎月 第1・3木曜日	10:00～12:00 13:00～14:00(予約制)	
精神障害者社会復帰事業(デイケアクラブ)	毎月 第2・4木曜日	10:00～14:00(登録制)	
エイズ相談・HIV等抗体検査	第1・3火曜日(エイズ検査のみ即日判定可能) 偶数月 第3火曜日	13:00～14:00 17:30～19:00	
性感染症検査	毎月 第1・3火曜日	13:00～14:00	
肝炎ウイルス検査	毎月 第1・3火曜日	13:00～14:00	
骨髄バンクドナー登録受付	毎月 第1火曜日	10:00(予約制)	
腸内細菌検査	第1・2・3・4火曜日	9:00～11:00	
DV相談	来所相談:火曜日(予約制) 電話相談:月曜日～金曜日	9:00～17:00	
家庭児童相談	月曜日～金曜日	9:00～17:00	
母子自立支援	月曜日～金曜日	9:00～17:00	

※該当日が祝日・振替休日の場合は実施しません。※詳細については電話でお問い合わせください。

こども急病  
電話相談

夜間、お子さんの具合が急に悪くなったときに、看護師や小児科医が電話でお子さんの症状を伺い、すぐに医療機関で受診した方が良いか、家で様子を見ても大丈夫かななどをアドバイスします。

相談時間 毎日夜間

19:00～22:00まで

電話番号 #8000

(プッシュ回線・携帯電話)

☎043-242-9939

(ダイヤル回線・#8000をご利用いただけない場合)

## 日曜・休日当番医案内

診療時間は午前9:00～17:00までです。

日曜・休日当番医は、変更となる場合があります。消防本部通信指令課(☎24-0119)へお問い合わせください。

月/日	茂原地区	
	内科系	外科系
11/20	金坂医院(22)4885	本納整形外科・内科(34)5091
11/23	鵜澤医院(34)2008	鎗田整形外科医院(24)8686
11/27	大木医院(23)2546	公立長生病院(34)2121
12/4	茂原中央病院(24)1191	宍倉病院(24)2171
12/11	わだ内科クリニック(20)3150	君塚病院(25)1811
12/18	山之内病院(25)1131	菅原病院(25)1171

## 長生郡市夜間急病診療所案内

●診療科目:内科・小児科 診療時間:20:00～23:00まで

茂原市八千代1-5-4(消防署裏) ☎24-1010

●夜間急病診療テレフォン案内 午後7時～翌午前6時 ☎24-1011