

ながらこども園入園式 たくさんのお友達と一緒に!



主な内容

- 平成24年度予算について…………… 2～3P
- 役場機構図・職員人事異動について…… 4～5P
- 地籍調査事業が始まります…………… 6～7P

4月5日、こども園で入園式が行われました。
新たに入園した28名は、これから始まるこども園での生活に、希望で胸を膨らませながら、入園式に臨んでいました。

広報

ながら



No.355 平成24年4月19日発行

人口と世帯数 (平成24年4月1日現在)

人口	7,812人 (-26)
男	3,922人 (-18)
女	3,890人 (-8)
世帯数	2,921世帯 (-7)
	()内は前月比

平成24年度予算が、3月定例議会で可決されました。

万円

本年度の町財政は依然として厳しい状況にあります。事業の選択と集中を基本に、災害に強い町づくりを実現するため、防災行政無線の整備を行うとともに自主防災組織の設置育成を推進するなど、重点施策への配分を行ないつつ、集中改革プランに即した緊縮予算となっています。

対前年度比較 6,170万円減
伸 び 率 1.3%減

一 般 会 計 予 算

区 分	本 年 度 予 算 額	対 前 年 度 比 較	伸 び 率 (%)
町 税	11億108万3千円	250万円	0.2
地 方 譲 与 税	6,300万円	▲300万円	▲4.5
利 子 割 交 付 金	200万円	0円	0.0
配 当 割 交 付 金	100万円	0円	0.0
株 式 等 譲 渡 所 得 割 交 付 金	50万円	0円	0.0
地 方 消 費 税 交 付 金	7,800万円	▲200万円	▲2.5
ゴ ル フ 場 利 用 税 交 付 金	5,000万円	▲2,000万円	▲28.6
自 動 車 取 得 税 交 付 金	1,700万円	▲300万円	▲15.0
地 方 特 例 交 付 金	150万円	▲1,450万円	▲90.6
地 方 交 付 税	8億6,000万円	3,000万円	3.6
交 通 安 全 対 策 特 別 交 付 金	230万円	▲10万円	▲4.2
分 担 金 及 び 負 担 金	1,595万5千円	▲586万3千円	▲26.9
使 用 料 及 び 手 数 料	5,953万円	▲337万8千円	▲5.4
国 庫 支 出 金	1億4,138万4千円	▲1,645万2千円	▲10.4
県 支 出 金	2億1,172万1千円	7,468万円	54.5
財 産 収 入	1,114万2千円	▲24万3千円	▲2.1
寄 付 金	2千円	0円	0.0
繰 入 金	2千円	▲8,999万9千円	▲100.0
繰 越 金	1億円	0円	0.0
諸 収 入	5,398万1千円	145万5千円	2.8
町 債	2億3,390万円	▲110万円	▲0.5
歳 入 合 計	30億400万円	▲5,100万円	▲1.7

一 般 会 計 歳 出 予 算 【 性 質 別 】

区 分	本 年 度 予 算 額	対 前 年 度 比 較	伸 び 率 (%)
人 件 費	8億6,864万5千円	▲3,933万9千円	▲4.3
物 件 費	4億7,500万5千円	773万6千円	1.7
維 持 補 修 費	3,853万円	▲271万円	▲6.6
扶 助 費	2億7,027万2千円	▲535万8千円	▲1.9
補 助 費 等	4億8,186万7千円	▲963万2千円	▲2.0
普 通 建 設 事 業 費	1億7,011万9千円	182万4千円	1.1
災 害 復 旧 費	3千円	0円	0.0
公 債 費	3億5,348万5千円	▲700万5千円	▲1.9
積 立 金	1,300万1千円	0円	0.0
投 資 及 び 出 資 金	1千円	0円	0.0
繰 出 金	3億2,807万2千円	348万4千円	1.1
予 備 費	500万円	0円	0.0
歳 出 合 計	30億400万円	▲5,100万円	▲1.7

一 般 会 計 歳 出 予 算 【 目 的 別 】

区 分	本 年 度 予 算 額	対 前 年 度 比 較	伸 び 率 (%)
議 会 費	7,338万円	▲1,646万4千円	▲18.3
総 務 費	6億655万8千円	▲6,042万6千円	▲9.1
民 生 費	7億4,680万8千円	▲1,582万4千円	▲2.1
衛 生 費	4億694万1千円	▲1,434万円	▲3.4
農 林 水 産 業 費	1億909万7千円	▲838万5千円	▲3.4
商 工 費	4,841万4千円	2,095万6千円	76.3
土 木 費	2億478万4千円	8,167万1千円	66.3
消 防 費	1億4,842万7千円	▲3,424万円	▲2.3
教 育 費	2億8,809万8千円	▲2,775万9千円	▲8.8
災 害 復 旧 費	3千円	0円	0.0
公 債 費	3億5,348万6千円	▲700万5千円	▲1.9
諸 支 出 金	1,300万4千円	0円	0.0
予 備 費	500万円	0円	0.0
歳 出 合 計	30億400万円	▲5,100万円	▲1.7

平成24年度予算 総額47億9500万円

一般会計構成割合

歳入

(単位：%)

歳入	33.3	財産収入	0.4
地方消費税交付金	2.6	交通安全対策特別交付金	0.1
ゴルフ場利用税交付金	1.7	利子割交付金	0.1
地方譲与税	2.1	配当割交付金	0.0
自動車取得税交付金	0.6	寄附金	0.0
分担金及び負担金	0.5	株式等譲渡所得割交付金	0.0
地方特例交付金	0.0	繰入金	0.0

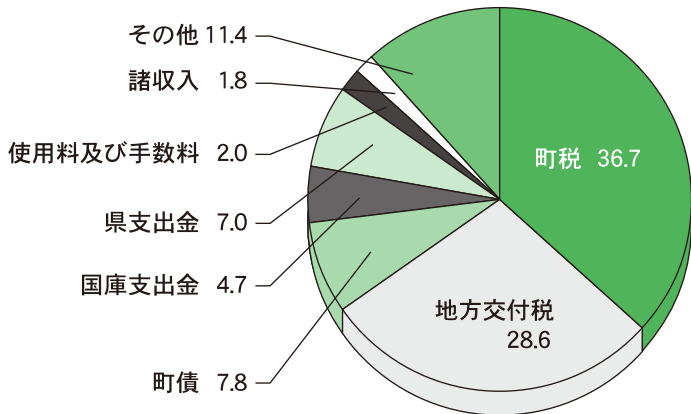

歳出

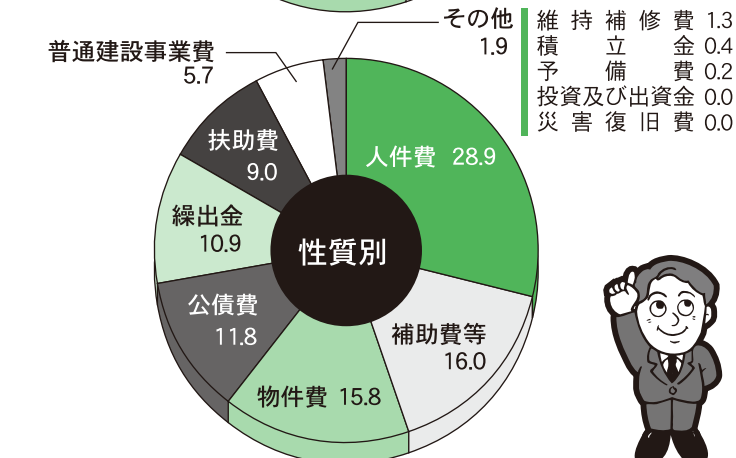
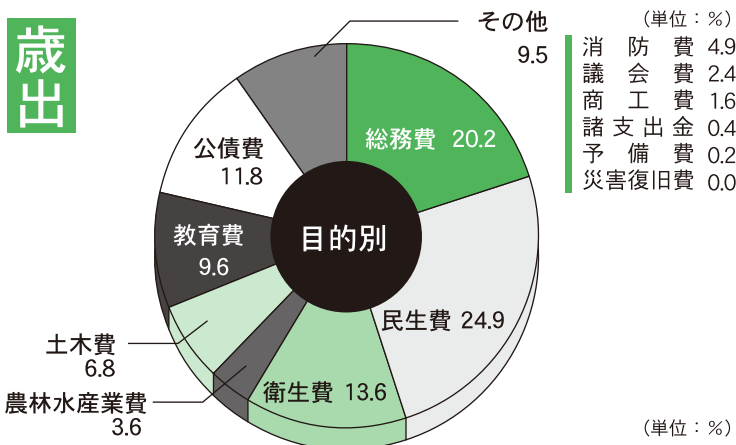

特別会計予算

区分	本年度予算額	対前年度比較	伸び率 (%)
国民健康保険	9億6,740万円	3,350万円	3.6
農業集落排水事業	5,220万円	▲210万円	▲3.9
介護保険	5億5,180万円	▲4,670万円	▲7.8
浄化槽事業	6,730万円	▲330万円	▲4.7
後期高齢者医療	6,680万円	790万円	13.4

主な事業等

事業名	事業内容
防災行政無線更新事業	防災行政無線中継局設置工事
自主防災組織設置助成事業	自主防災組織の設置育成
地籍調査事業	地籍調査業務
史跡総合整備活用推進事業	照明電気取付工事外

長柄町役場機構図

平成24年4月1日現在

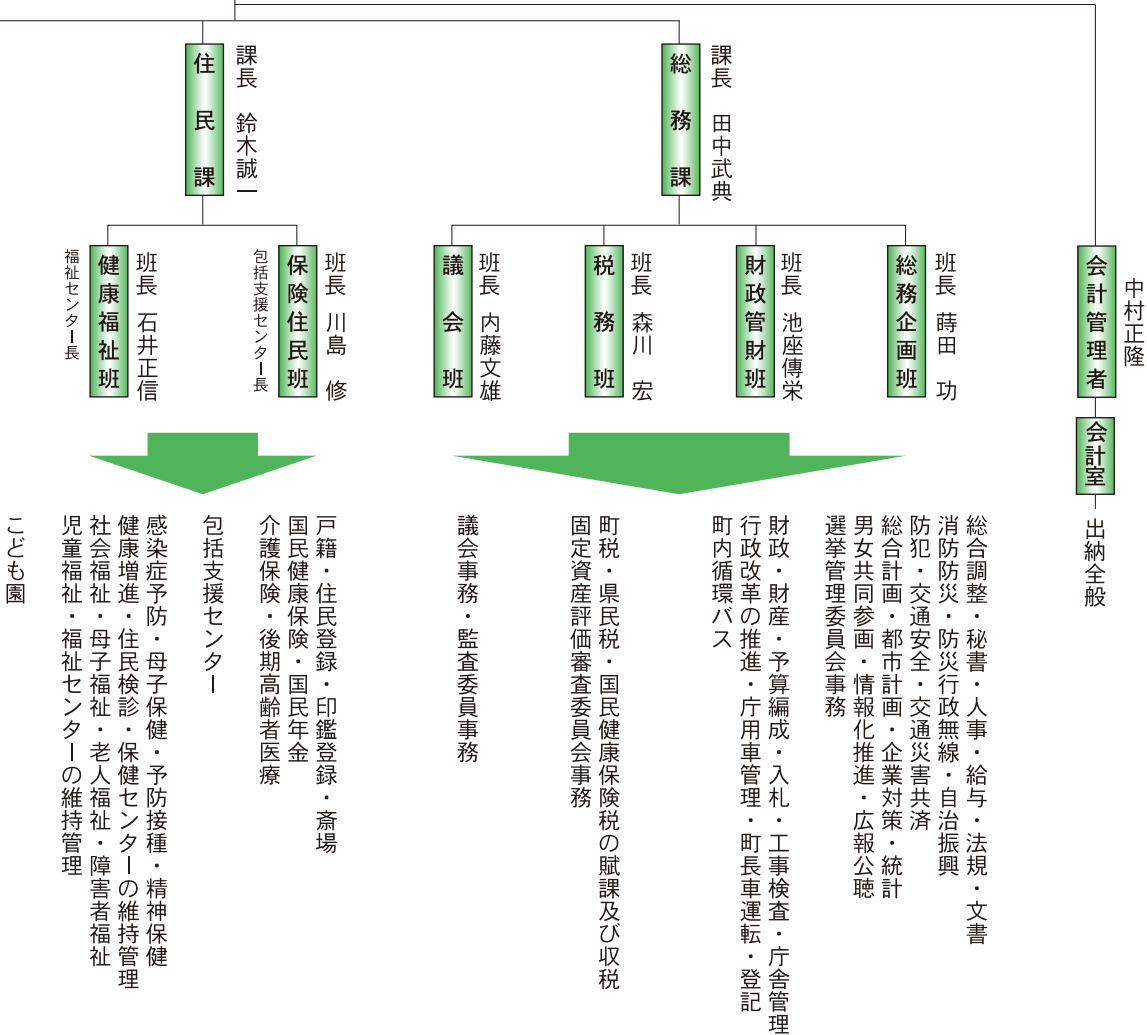
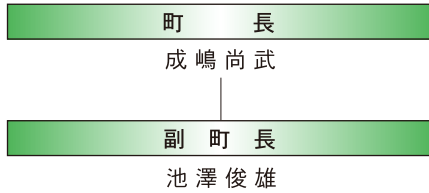

●異動職員

氏名	新所属	旧所属
神崎 美穂	住民課主事(健康福祉班)	事業課主事(地域整備班)
松井 祐樹	総務課副主査(税務班)	事業課主事(地域整備班)
岩井 良浩	教育課主事(生涯学習班)	事業課主事(産業振興班)(併)農業委員会書記
坂本亜佳音	住民課保健師(保険住民班包括支援センター)	住民課保健師(健康福祉班)

●派遣職員

氏名	新所属	旧所属
吉原 努	総務課主査補(広域市町村圏組合派遣)	教育課主査補(学校教育班：学校給食センター)

●新規採用職員

白石 延弘	教育課学校教育班長兼学校給食センター所長(長生村立長生中学校から)
大村 智史	事業課主事補(産業振興班)
齊藤 陽彦	総務課主事補(税務班)
山口 大輔	総務課主事補(財政管財班)
伊藤 成一	事業課主事補(地域整備班)
武元 悠香	住民課主事補(保険住民班)
城竹 慎	総務課主事補(長生郡市広域市町村圏組合派遣)

●退職職員 (3月31日) 【 】内は旧職名

鶴岡 恒雄	【総務課長】
杉山 力夫	【事業課長】
白鳥 善則	【総務課主幹】
池座美智子	【事業課主査】
神崎あい子	【住民課調理員】
高橋いずみ	【教育課用務員】
鶴澤 亨	【教育課主幹】(長柄町立長柄中学校へ)
前田こず恵	【総務課副主査】(長生郡市広域市町村圏組合へ)
後藤 信江	【住民課保健師】

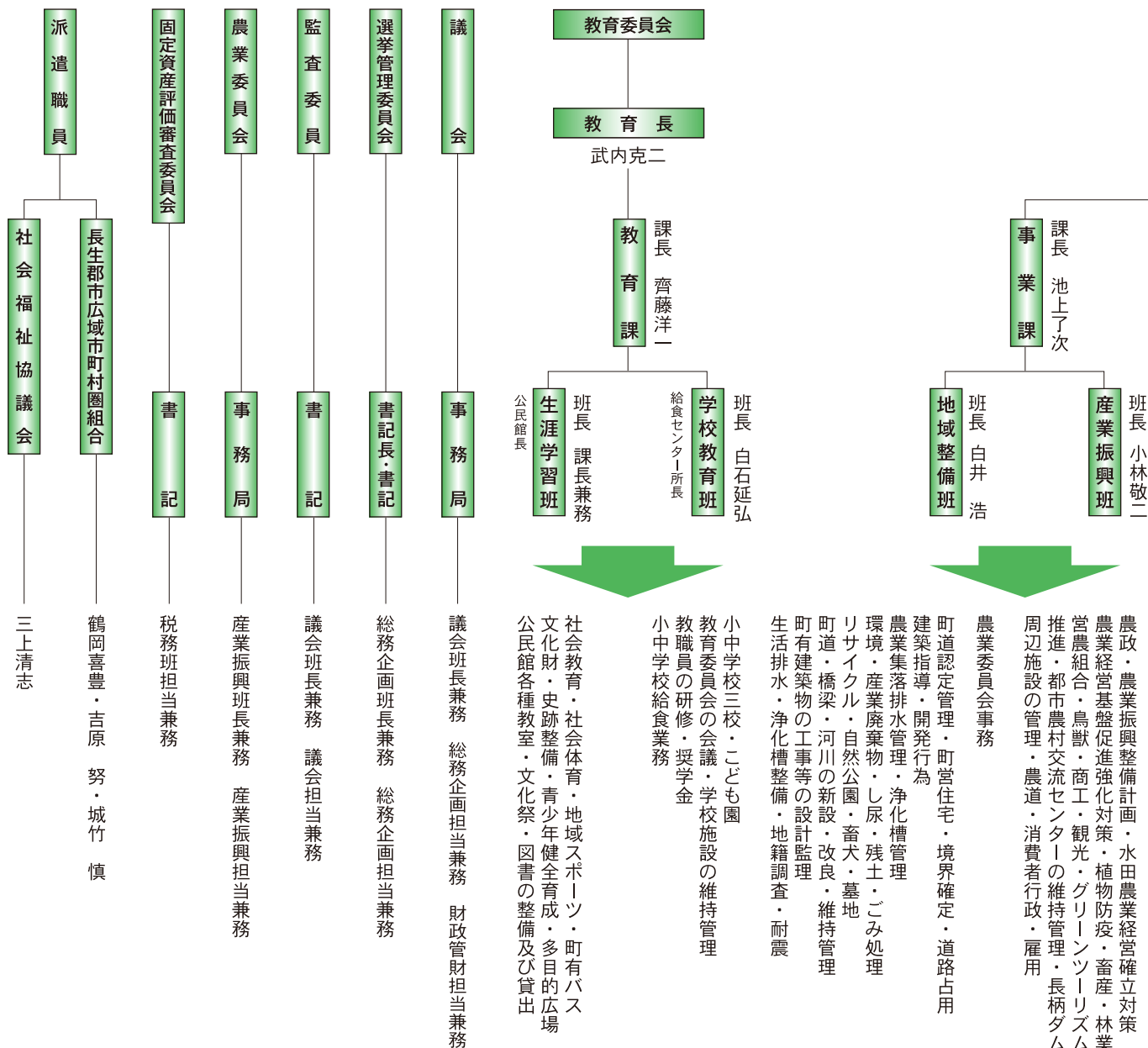

役場職員人事異動

4月1日付けで次のとおり職員の異動がありました。

●異動職員

氏名	新所属	旧所属
武内 克二	教育長	教育長兼教育課長事務取扱
齊藤 洋一	教育課長兼生涯学習班長兼公民館長	住民課保険住民班長兼包括支援センター長
池上 了次	事業課長	住民課健康福祉班長兼福祉センター長
田中 武典	総務課長	総務課総務企画班長(併)選挙管理委員会書記長
川島 修	住民課保険住民班長兼包括支援センター長	総務課議会班長兼議会事務局長兼監査委員書記
小林 敬二	事業課産業振興班長(併)農業委員会事務局長	教育課学校教育班長兼学校給食センター所長
蒔田 功	総務課総務企画班長(併)選挙管理委員会書記長	事業課産業振興班長(併)農業委員会事務局長
石井 正信	住民課健康福祉班長兼福祉センター長	事業課地域整備班長
内藤 文雄	総務課議会班長兼議会事務局長兼監査委員書記	総務課主査(財政管財班)
白井 浩	事業課地域整備班長	総務課主査(総務企画班)
木嶋 良夫	教育課副主幹(学校教育班・学校給食センター)	長生郡市広域市町村圏組合派遣(長南聖苑所長)
若菜 聖史	総務課主査(財政管財班)	住民課主査(健康福祉班)
前川 雅英	住民課主査(健康福祉班)	総務課主査(税務班)
山越 康弘	総務課主査(総務企画班)	総務課主査(税務班)
大塚真由美	総務課主査補(税務班)	教育課主査補(学校教育班)
石川 照美	事業課副主査(産業振興班)(併)農業委員会書記	住民課副主査(健康福祉班)
野呂二美代	教育課主事(学校教育班)	教育課主事(生涯学習班)
藤田かおり	事業課主事(地域整備班)	住民課主事(保険住民班)



地籍調査事業が始まります

町では、今年度から地籍調査に着手します。

地籍調査を進めるには、みなさんの御協力が必要です。

土地は、先祖代々受け継がれたみなさんの大切な財産です。正しく、後世に引き継ぐためにも地籍調査の御理解、御協力をお願いします。

「地籍調査」とは？

「地籍」とは、いわば「土地に関する戸籍」のことです。

地籍調査とは、国土調査法に基づき、一つひとつの土地について、土地所有者等の立会いを得て「所有者」、「地番」、「地目」、「面積」を明確にし、簿冊（地籍簿）と正しい地図（地籍図）を作成することをいいます。地籍調査の成果は登記所にも送られ、登記簿の記載が修正されて地図が更新されることになります。

なぜ調査が必要か？

現在、みなさんの所有されている土地のもとになっている土地登記簿や地図（公図）は、一部を除きほとんどが明治時代初期の地租改正の際に作成されたものです。当時の測量技術の未熟さと長い年月を経ているため、実際の土地と登記簿や公図の内容が異なる場合があります。そのために、みなさんの大切な土地の境界争いの原因ともなっています。

貴重な財産である土地を守り、次世代へ正確な地籍情報を提供し、土地の有効利用を促進していくためにも、地籍調査は重要な基礎調査と考えます。

地籍調査のメリットは？

地籍調査を行うと大きく次のメリットがあります。

- ①土地トラブルの未然防止と土地取引の円滑化
- ②災害復旧の迅速化
- ③固定資産税の適正化

調査費用は？

地籍調査にかかる費用負担は、国 50%、県 25%、町 25%。町負担分のうち 80%に特別交付税の措置がありますので、町の実質的負担は調査費全体の 5%となります。

土地所有者等のみなさんの費用負担はありません。

ただし、土地所有者のみなさんには、説明会の出席、境界確認の立会いなどの御協力をいただくこととなりますが、その時間とそれにかかる交通費等の経費を支給する制度はありませんので、個人負担となります。

今年度の調査実施地区は？

今年度は、長柄山（六地藏飛地等含む）地区の一部（六地藏字山ノ上、北山、長柄山字長柄沢、辰ノ沢、鉄ノ谷、柳谷、下泉沢、上小倉沢、小金沢、上泉沢、宮ノ谷、袋ケ谷、上宿、政木、谷ノ江、護摩木谷、金ヶ谷、藤広、馬込、下宿、上山ノ川、東菖蒲沢、下宮ノ谷、下山ノ川、苗代、宝泉山、西菖蒲沢、上與瀬場、下與瀬場、長谷、落合、北山）で面積 2.35 平方キロメートルとなります。

関係する土地所有者のみなさんには、日程が決まり次第説明会、現地境界の立会いの御案内を送付いたします。



地籍調査のながれ

住民への地元説明会を行います

調査を行う地域の住民、土地所有者のみなさんに集まっていただき、調査の内容やその必要性について、説明会を実施します。



境界の確認をします（一筆地調査）



地籍調査では、土地所有者の方々に自分の土地の範囲を明確にしてもらいます。公図などをもとに作成した資料を参考に、調査担当者が現地を訪ねます。そして、境界をはさんだ土地所有者の方々に、双方の合意の上で土地の境界を確認してもらいます。また、土地の所有者、地番、地目なども合わせて調査します。

※地籍調査においては、この一筆地調査が大変重要となります。

確認していただいた境界の測量をします（地籍測量）

測量の基礎となる図根点を設置し、段階を踏んで各筆ごとの地球上の位置を決める測量を行います。各筆ごとの位置が決まったら、その結果をもとに正確な地図（地籍図）を作り、面積を測ります。



地籍調査の結果を確認していただきます（閲覧）



作成された地籍図と地籍簿は、一般の方々に閲覧していただき、確認を行います。閲覧場所は役場などで、期間は20日間です。万が一、結果に誤り等があった場合には、申し出てください。ここで確認された地籍調査の結果が、最終的な地籍調査の成果となります。

地籍調査の成果を登記所へ送付します

地籍調査の成果（地籍図と地籍簿）は、その写しが登記所に送付されます。登記所では、地籍簿をもとに登記簿を修正し、それまで登記所にあった地図の代わりに、地籍図を登記所備え付けの正式な地図とします。以後、登記所では、地籍調査の成果を不動産登記の資料として活用します。



長柄町住宅用太陽光発電システム設置補助金

長柄町では地球温暖化の防止及び地域における再生可能エネルギーの導入促進を図るため、住宅用太陽光発電システムを設置する方に対し、予算の範囲内において補助金を交付します。補助の概要は次のとおりです。

【補助対象者】

- ① 長柄町に住所を有すること。（発電システムの設置完了時に住民登録をする場合を含む。）又は外国人登録原票に登録されていること。
- ② 世帯員全員が市町村税を滞納していないこと。
- ③ 自ら居住又は居住を予定している長柄町内の住宅（併用住宅を含む。）に発電システムを設置すること。
- ④ 発電した電力について電力会社との間で電力受給契約を締結すること。
- ⑤ 平成25年2月28日までに設置工事を完了し、実績報告書の提出が行えること。

※すでに発電システムを設置済み、あるいは設置工事中の方は申請できません。

【補助額】

太陽光発電システムの最大出力に1kwあたり40,000円を乗じて得た額とし、140,000円を限度とする。（1,000円未満は切り捨て。）

※予算の範囲内の補助であり、平成24年度は10件を予定しています。補助金の合計額が予算額に達し次第、申請受付を締め切らせていただきます。

【対象となるシステム】

- ① 住宅用の低圧配電線と逆潮流有りで連携するものであること。（余剰電力を電力会社に販売するもの）
- ② 未使用であること。（中古品は対象外です。）
- ③ 最大出力が10kw未満であること。
- ④ 太陽電池モジュールが、長柄町住宅用太陽光発電システム設置補助金交付要綱第2条第1項第4号に規定する規格に適合するもの
- ⑤ 太陽電池の出力状況等により起動及び停止等に関して全自動運転を行うもの

町政功労者を表彰

長柄町表彰条例に基づく平成23年度町政功労者の表彰式が、3月14日に議会議場で行われました。

功労表彰を受賞された方4名、善行表彰を受賞された方が1名です。

今回受賞された5名の方は、行政の伸展にご尽力をいただきました。



▲ 左から関 民之輔氏、渡邊規明夫氏、成嶋町長、山崎惣一郎氏、小倉秀夫氏

長柄町教育功労者表彰



▲ 右から長柄中学校長 佐川和弘氏、日吉小学校長 酒井 修氏、長柄小学校教諭 鈴木和子氏、長柄中学校教諭 金坂典枝氏、長柄小学校教諭 渡邊厚子氏

長柄町教育委員会感謝状贈呈要綱に基づく平成23年度長柄町教育功労者の表彰式が、3月21日に議会議場で行われました。

長年の間、子どもたちの未来を築くというかけがえのない仕事を天職として、成し遂げられたわけですが、今後とも子どもたちのために、先生方の豊富な経験を活かした、ご支援を数多くいただく事を願って止みません。

長柄町農業委員会委員一般選挙

7月3日告示・7月8日投票日に決定

任期満了による長柄町農業委員会委員一般選挙（選挙すべき委員の数11人）が7月8日（日）に執行されます。

なお、立候補予定者説明会を次のとおり開催します。

日 時 6月19日（火）午前10時

場 所 長柄町役場 3階会議室

平成 23 年度

長柄町教育に関する表彰

長柄町教育に関する表彰規程に基づき、3月8日に対象者の表彰が行われました。

学芸奨励表彰

(敬称略)

氏名	学年	所属	功績の概要
オオウラ アリス 大浦 有珠	6	長柄小	全国教育美術展 特選
カイセ 貝瀬 なつみ	6	長柄小	全国教育美術展 特選



優秀選手表彰

氏名	学年等	所属	功績の概要
長柄小学校	団体	長柄小サッカー部	長生郡茂原市小学校球技大会 サッカーの部優勝
オギノ マサシ 荻野 雅士	6年	アライ キンジュ 荒井 金樹	クボ カオル 久保 薫 6年
イシイ ダイキ 石井 大貴	6年	トウマ ユウマ 當間 侑真	ナガサワ サトシ 長澤 知嗣 6年
オйкаワ ユウタ 笈川 優太	6年	ヤマト タカヒサ 大和 敬久	ツユザキ ユウセイ 露崎 勇清 6年
ワダ ユウタ 和田 裕太	6年	ハタケヤマ ユウヤ 畠山 侑也	イトウ ユウキ 伊藤 勇希 5年
イシカワ カズマ 石川 和磨	6年	セオ キョウスケ 瀬尾 恭祐	サクマ カツヒサ 佐久間 勝久 5年

氏名	学年等	所属	功績の概要
長柄町スポーツ少年団	団体	ジャングルベアーズ	千葉県ミニバスケットボール大会準優勝 千葉県ミニバスケットボール サマーフェスティバル第3位 千葉県スポーツ少年団 ミニバスケットボール教室大会第3位
オオワク アヤノ 大和久 彩乃	6年	ハヤシ ココ 林 鼓湖	フシミ あやか 伏見 あやか 4年
カンザキ アヤカ 神崎 文歌	6年	イシイ ほのか 石井 ほのか 4年	フルタニ サリナ 古谷 紗理奈 4年
ミスノ カズハ 水野 和葉	5年	ワタナベ リン 渡邊 琳 4年	タカハシ リオ 高橋 理央 4年
オカモト リナ 岡本 莉奈	5年	マエバシ コトミ 前橋 琴美 4年	サイトウ メル 齋藤 愛瑠 4年

氏名	学年等	所属	功績の概要
長柄町スポーツ少年団	団体	ながらFC	優勝：岩本輝男杯・ドリームリーグ・鴨川杯・ながらカップ・オカモト杯・青葉台マクドナルド杯・千葉MODマクドナルド杯 準優勝：八街ピーナッツ杯
マエダ ケンシン 前田 憲伸	6年	アライ キンジュ 荒井 金樹	メラ トモヒロ 目良 智弘 5年
ワタナベ アラシ 渡邊 新史	6年	シノダ ユウト 篠田 悠斗	ナイトウ マサキ 内藤 雅暉 5年
セオ キョウスケ 瀬尾 恭祐	6年	イリエ リョウタ 入江 亮太	サクマ カツヒサ 佐久間 勝久 5年
イシイ ダイキ 石井 大貴	6年	ウエノ ダイチ 上野 大地	キハラ コウキ 木原 功喜 5年

氏名	年齢	所属	功績の概要
イシイ チハル 石井 千晴	18	山口国体千葉県代表	山口国体 サッカー女子の部 第2位
ミカミ ユウスケ 三上 雄亮	20	ボンズ市原	全国クラブチームサッカー選手権大会優勝

善行・篤行表彰

氏名	年齢	内容
タムラ ミツヨ 田村 光世	76	子供達の通学路である、長柄小から進栄団地の歩道の清掃等を永きに渡り行っている。

★(仮称)元気になるイベント実行委員会委員の募集について★

町民が、そして長柄町が元気になることを目的として、新たなイベントを企画運営する「(仮称)元気になるイベント実行委員会」を設置します。

この実行委員会に参加し「この町を元気にしよう。」という思いをお持ちの方を募集します。

募集人員	8名以内(委員への報償・手当ではありません。)
応募資格	町民の方、町内に勤務する方で長柄町を元気にするために協力していただける方(公職にない方に限らせていただきます。)
応募方法	次の事項を記入の上、郵送、窓口へ持参、ファックス、電子メールのいずれかで提出してください。 ①住所 ②氏名 ③性別 ④生年月日 ⑤職業 ⑥電話番号 ⑦応募理由(200字程度) 応募用紙・書式は自由(任意様式)です。 応募多数の場合は選考させていただきます。
応募先	長柄町役場 総務課総務企画班 〒297-0298 長柄町桜谷 712 番地 ☎ 0475-35-2111 FAX 0475-35-4732 ✉ kikaku@town.nagara.chiba.jp
応募期限	平成24年5月11日(金)まで
その他	応募書類は返却いたしません。



📧 緊急速報メール配信開始(KDDI・ソフトバンクモバイル)

町では、緊急速報メール(KDDI・ソフトバンクモバイル3月22日付)の配信を開始しました。

緊急速報メールは、長柄町で災害等が発生した場合に、町独自の災害・避難情報をKDDI・ソフトバンクモバイルの携帯電話に町が配信するものです。

災害・避難情報を受信できるのは、情報配信時に長柄町エリアにあるKDDI・ソフトバンクモバイルの緊急速報メール対応携帯電話端末に限ります。

【配信予定情報】

- | | | |
|---------|-----------|---------------|
| ①避難準備情報 | ⑥津波警報 | ⑪東海地震予知情報 |
| ②避難勧告情報 | ⑦大津波警報 | ⑫弾道ミサイル情報 |
| ③避難指示情報 | ⑧噴火警報 | ⑬航空攻撃情報 |
| ④警戒区域情報 | ⑨指定河川洪水警報 | ⑭ゲリラ・特殊部隊攻撃情報 |
| ⑤津波注意報 | ⑩土砂災害警戒情報 | ⑮大規模テロ情報 |

【その他】

※各社の対応機種等、災害速報メールについての詳しい情報はホームページをご覧ください。(KDDI)

http://www.au.kddi.com/notice/kinkyu_sokuho/index.html

(ソフトバンクモバイル)

http://mb.softbank.jp/mb/service/urgent_news/

※NTTドコモについては、平成23年11月1日から配信を開始しています。

問い合わせ先 総務課 総務企画班 ☎35-2111

新入学児童へ、交通安全用品贈呈される

3月30日茂原市役所で、茂原交通安全協会主催による、新入学児童に対するランドセルカバーと交通安全用品の贈呈式が行われました。

この事業は22年目を迎え、新入学児童の交通事故防止対策の一環として実施されています。



▶左から茂原交通安全協会 吉田氏、教育課 小林班長

自主防災組織の設置を

自主防災組織とは？

町では大災害が発生した場合、役場、消防署、消防団などが協力して防災活動を行います。しかし、広範囲にわたり災害が発生した場合は、町の防災活動が十分にできないことが想定されます。

そんなときに力を発揮するのが「自主防災組織」です。

自主防災組織とは、地域の人々が自発的に防災活動を行う組織です。「自分たちのまちは自分たちで守る。」という心がまえで、積極的に自主防災組織の活動に参加し、災害に強いまちをつくりましょう。

自主防災組織のつくり方（原則自治会単位）

- 1 自治会などの会合で、防災活動の必要性を考える。
- 2 役員会などでどのような組織にするか検討する。
- 3 役員会で決まったら、組織に参加する住民の賛同を得る。
- 4 役員を決める。
- 5 組織の規約を作成する。

自主防災組織への助成

町は、自主防災組織設置助成要綱に基づき、自主防災組織に対して防災資機材等を譲渡します。

【譲渡する資機材】

- 発電機、投光器、誘導旗、強力ライト、ヘルメット、メガホンなど
- 救急セット（包帯、三角巾、ピンセットなど）
- 救助工具セット（大ハンマー、のこぎり、ツルハシなど）



自主防災組織の役割

【平常時の活動】

地域内で自主的な防災活動を行う自主防災組織の役割としては、次のようなことが考えられます。

各家庭の安全確保	消火資機材等の点検整備、家具の固定など
地域内の防災環境の確認	災害時要援護者（高齢者、障害者、乳幼児など避難に介護を必要とする人の把握）、地域内の避難場所・避難路の把握、地域の危険箇所の把握など
防災訓練の実施	消火訓練、避難訓練、救出救護訓練など
防災資機材の点検整備	防災資機材や備蓄品の管理

【災害時の活動】

情報収集伝達活動	地域内の被害情報などの収集や防災機関への伝達、町や消防署などからの救援情報などの住民への周知
初期消火活動	消火器、バケツリレーなどによる初期消火活動
避難誘導活動	地域住民等の安否確認、避難誘導、災害時要援護者への援助など
救出救護活動	簡単な工具を使用した救出、負傷者の救護など
給食給水活動	備蓄食糧等による給食、救援物資（食料、飲料、水など）の避難場所への運搬及び配分

5月の保健・栄養事業のお知らせ

事業名	月 日	時 間	対象者	場所
B C G	5月9日(水)	受付時間 13:00～13:15	対象者には個別通知します。	保健センター
食生活改善推進員研修	5月11日(金)	9:30～13:00	食生活改善推進員	
特定健康診査・75歳以上の方の健康診査	5月15日(火)から22日(火)まで ※土日を除く	受付時間 12:30～13:30	40～74歳の長柄町国民健康保険加入者・75歳以上の方(要介護認定者を除く。)	役場庁舎
乳児相談	5月31日(木)	生後4か月児 受付時間 10:00～10:15 ----- 生後7か月児、12か月児 受付時間 10:30～10:45	平成24年1月生まれの乳児 <生後4か月児> 平成23年10月生まれの乳児 <生後7か月児> 平成23年5月生まれの乳児 <生後12か月児> ※その他希望者 (生後13か月以内の乳幼児)	保健センター

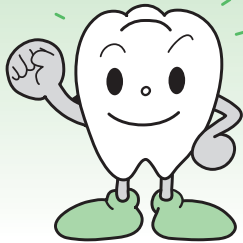

よい歯のコンクール、 8020運動普及標語・作文大募集!!

6月の「歯の衛生週間」にちなんで、よい歯のコンクールを行います。日ごろから、歯の健康づくりに取り組んでいる方、この機会にぜひ、ご参加ください。

また、8020運動普及標語・作文も募集します。下記の条件で参加可能な方はふるってご応募ください。

よい歯のコンクール

開催日時:5月17日(木)9時30分集合
会 場:茂原市保健センター

応募資格 **高齢者** 【下記①～③の全ての条件に満たした方】

- ①平成24年4月1日現在、町内在住の80歳以上
- ②完全に治療されている自分の歯(かぶせた歯・さし歯でも可)が20本以上
- ③歯並び・噛み合わせが良好

親 子

平成23年4月～平成24年3月までの間に3歳児健診を受けた幼児とその父親または母親(幼児はむし歯のない子で親は治療済みの歯でも可)

応募方法 下記の問い合わせ先へ電話で申込み

応募締切 4月27日(金)まで

8020運動普及標語・作文

応募基準 むし歯・歯周病の予防・歯の健康づくりに関する内容

応募資格 茂原市、長生郡に在住、在勤、在学している方(作文は20歳以上の方)

応募方法(作文) 400字詰め原稿用紙(縦書き)5枚以内

題名・住所・氏名・年齢・性別・職業・電話番号を記入

応募締切 5月7日(月)健康福祉班へ必着(郵送または直接窓口受付可)

特別児童扶養手当・児童扶養手当について

特別児童扶養手当

身体、知的または精神に重度・中度の障害がある 20 歳未満の児童を養育している方に支給されます。

【注意事項】

- ・ 公的年金との併給もできますが、児童が自分の障害を理由とする年金を受給できる場合は除きます。
- ・ 児童が児童福祉施設等に入所している場合は対象外になります。
- ・ 児童ではなく父母などに支給されます。

支給条件

- ・ 1 級（重度）＝療育手帳 A ・ 身体障害者手帳 1、2 級
- ・ 2 級（中度）＝療育手帳 B ・ 身体障害者手帳 3 級または 4 級の一部
- ※ 手帳がなくても該当する場合があります。また、上記の手帳の級でも診断書の内容で手当等級が変わる場合があります。
- ・ 所得が一定未満であること。（所得制限あり）

支給開始

申請の翌月分から

支給期間

対象児童が 20 歳となるまで（20 歳の誕生日の前日まで）

手当月額（平成 24 年度）

- ・ 1 級（重度）＝該当児童 1 人につき 50,400 円
- ・ 2 級（中度）＝該当児童 1 人につき 33,570 円

児童扶養手当

離婚・死別などによる母子（父子）家庭（これに準ずる家庭）において、児童を扶養している方に支給されます。

支給条件

- ・ 所得が一定未満であること。
- 所得が一定以上である場合は、手当の全部または一部が支給停止になります。
- ・ 次の要件にあてはまる 18 歳以下（一定の障害があるときは 20 歳未満）の児童を養育していること。

- (1) 父母が婚姻を解消した児童
- (2) 父または母が死亡した児童

- (3) 父または母が重度の障害にある児童
- (4) 父または母から引き続き 1 年以上遺棄されている児童
- (5) 父または母が引き続き 1 年以上拘禁されている児童
- (6) 母が婚姻しないで生まれた児童
- (7) 父・母とも不明である児童

次のような場合、手当は支給されません

児童が・・・

- ・ 日本国内に住所がないとき。
- ・ 父または母の死亡による公的年金や労災による遺族補償を受けることができるとき。
- ・ 父または母（重度の障害）に支給される公的年金の額の加算の対象となっているとき。
- ・ 児童福祉施設に入所しているとき、または里親に委託されているとき。
- ・ 父または母の配偶者（事実上の婚姻関係も含む）に養育されているとき。

父、母または養育者が・・・

- ・ 日本国内に住所がないとき。
- ・ 公的年金給付（老齢福祉年金を除く）を受けることができるとき。
- ・ 平成 15 年 4 月 1 日現在、既に支給要件に該当してから 5 年が経過して手当の請求をしていないとき。（父子家庭を除く。）
- ・ 父または母が婚姻の届出をしなくても事実上の婚姻関係（異性との同居、異性の定期的訪問や生活費の援助など）があるとき。

支給開始

申請の翌月分から

支給期間

児童が 18 歳に到達した年度末まで（ただし、児童が中度以上の障害の場合は 20 歳未満まで）

手当月額（平成 24 年度）

- ・ 児童 1 人の場合＝41,430 円（全部支給）、41,420 円～9,780 円（一部支給）
- ・ 児童 2 人の場合＝児童 1 人の金額に 5,000 円を加算
- ・ 3 人目以降は、児童 1 人増すごとに 3,000 円を加算

問い合わせ先 住民課 健康福祉班 ☎ 35-2414

防災行政無線（戸別受信機）

電池交換及び 接続コードの確認を！

防災行政無線（戸別受信機）は、停電になると、受信機内の乾電池に電源が自動的に切り替わるように作られています。非常時の受信に支障がないようにするため、戸別受信機内の 4 本の単 2 乾電池は、1 年に 1 回必ず交換してください。電池の液漏れは故障の原因となります。各型式における電池ボックスの位置は写真のとおりです。

（型式 1）前面



背面



型式 1 は背面下部

（型式 2）前面



型式 2 は前面左側

問い合わせ先 総務課 総務企画班 ☎ 35-2111



☆検診日のご案内および問診票は、平成24年度住民検診希望調査書で「**町の検診を受診する**」と希望した方に、検診日の**約1か月前に送付**します。
 ☆検診希望調査書の返信をしていない方で検診受診を希望される方は、下記までお問い合わせください。

大腸がん検診	骨粗しょう症予防検診	乳がん検診	子宮がん検診
40歳以上の男女	18歳～35歳、 40歳、45歳、50歳、 55歳、60歳、65歳、 70歳の女性	30歳以上の女性 ★超音波検査 ・30歳～39歳 ・40歳代奇数年齢 (41、43・・・49歳) ★マンモグラフィー検査 ・40歳代偶数年齢 (40、42・・・48歳) ・50歳以上	20歳以上の女性
<ul style="list-style-type: none"> ・問診 ・指定された容器に1日1本2日間便をとり、血液反応がないか調べます 	<ul style="list-style-type: none"> ・問診 ・骨密度測定(かかとに超音波をあて測定) 	★超音波 <ul style="list-style-type: none"> ・問診 ・超音波(超音波を利用して乳房全体を調べる検査) ★マンモグラフィー <ul style="list-style-type: none"> ・問診 ・乳房のエックス線検査(乳房を圧迫してはさみ、乳房全体を撮影) 	★頸部 <ul style="list-style-type: none"> ・問診 ・細胞診(綿棒のようなもので、細胞をぬぐいとる) ★体部 <ul style="list-style-type: none"> ・原則、集団の検診では実施しません。安全管理上医療機関で検査を受けることを勧めています

自覚症状のある方・経過観察中の方は、医療機関で受診しましょう

★次の方は医療機関で受診しましょう <ul style="list-style-type: none"> ・出血のある方 	★次の方は医療機関で受診しましょう <ul style="list-style-type: none"> ・しこりや乳頭分泌などがある方 ・豊胸手術を受けた方 ・ペースメーカーを使用中の方 ・妊娠中の方 ・妊娠の可能性がある方 	★次の方は医療機関で受診しましょう <ul style="list-style-type: none"> ・子宮全摘出の手術歴がある方 ・性経験のない方 ・妊娠中の方 ・妊娠の可能性がある方
---	--	---

★女性の検診について

3つの検診を同時に受診できる日は12月25日、27日です。両日は複合受診を希望した方を優先してご案内します。

10月 1日 (月) 10月 2日 (火) 10月 10日 (水) 10月 11日 (木) 午前のみ 4日間	12月25日 (火) 12月27日 (木) 午前・午後 2日間	12月5日 (水)、12月6日 (木) 12月25日 (火)、12月27日 (木) 午前・午後 4日間 超音波は12月5日、27日	11月12日 (月) 午前のみ 12月25日 (火) 午前・午後 12月27日 (木) 午前・午後 3日間
保健センター	保健センター	福祉センター	保健センター
500円 (70歳以上無料)	500円 (70歳以上無料)	500円 (70歳以上無料)	500円 (70歳以上無料)

平成24年度 各種集団検診のご案内

☆対象者の年齢は、**平成25年3月31日現在の年齢**です。

☆町では集団検診を実施しています。個別に医療機関での検査を希望される場合は、全額自己負担になります。

☆検診の実施時期及び会場は変更になる場合がございます。

☆あらかじめ日時を予約することはできませんのでご了承ください。

☆**骨粗しょう症予防検診・乳がん検診・子宮がん検診**は今年度**2日間に限り同時実施**します。詳細は下記をご参照ください。

	結核・肺がん検診	前立腺がん検診	肝炎ウイルス検査	胃がん検診
対象者	40歳以上の男女	50歳以上の男性	40歳以上の男女 ただし、 過去に検査を受けた ことがない方	40歳以上の男女
内容	★胸部エックス線検査 ・問診 ・胸部エックス線間接撮影 ★喀痰検査 ・問診 ・指定された容器に2日間痰 をとり、調べます ※問診時に必要と認められた 方のみ対象となります	・採血	・問診 ・採血	・問診 ・胃部エックス線間接撮影 (バリウムを飲み、 胃のエックス線写真を撮影)
注意事項	自覚症状のある方・経過観察中の方は、医療機関で受診しましょう			
	★次の方は受診できません ・妊娠中の方 ・妊娠の可能性がある方 ★次の方は医療機関で受診し ましょう ・撮影時に自分の体を支える ことができない方	/	/	★次の方は受診できません ・腸閉塞の既往歴がある方 ・妊娠中の方 ・妊娠の可能性がある方 ・バリウムアレルギーの方 ★次の方は医療機関で受診し ましょう ・撮影時に自分の体を支える ことができない方 ★前日の夜9時以降は飲食喫 煙不可です
日時	特定健診と同時実施 5月15日(火)から5月22日(火)まで(土日を除く) 午後のみ 6日間			7月11日(水)、7月12日(木) 7月13日(金)、7月23日(月) 7月24日(火) 午前のみ 5日間
会場	役場庁舎			福祉センター
料金	★胸部エックス線検査 500円(65歳以上無料) ★喀痰検査 500円(70歳以上無料)	500円 (70歳以上無料)	無料	500円 (70歳以上無料)

特定健康診査・75歳以上の方の健康診査のご案内

健診受診は「健康への絆」、年1回健診は必ず受診しましょう！

長柄町国民健康保険加入の40歳以上の方を対象にし、平成24年度特定健康診査を次のとおり行います。また同じ日程で75歳以上の方の健康診査も同時に行われます。対象となる方には受診券等をお届けしてあります。

詳しくは受診券に同封の案内文をご覧ください。

健診日程	5月15日(火)～22日(火) ※土日を除く	
時間	12:30～13:30	
場所	長柄町役場庁舎 <div style="border: 1px solid black; border-radius: 15px; padding: 10px; background-color: #e0f0e0;"> 健診会場までの送迎バスを右日程で運行します！詳しくは受診券に同封のチラシをご覧ください！  <div style="float: right; text-align: right;"> 5月17日(木)長柄地区 22日(火)日吉・水上地区 </div> </div>	
自己負担金	1,000円 (当日徴収、75歳以上の方は無料)	
持参するもの	◎ 受診券 ◎ 問診票 ◎ 検体 (受診券に同封の容器に採取してください。)	
同時実施	無料	◎ 肝炎ウイルス検診
	有料 (500円)	◎ 前立腺がん検診 ※70歳以上無料 ◎ 結核・肺がん検診(胸部レントゲン) ※65歳以上無料
その他	※仕事等で役場での受診ができない場合、長生郡市内の指定医療機関で8月末まで特定健康診査を受診できます。結核・肺がん検診(胸部レントゲン)、前立腺がん検診、肝炎ウイルス検診も特定健康診査と同時に受ける場合にかぎり同じ医療機関で受診できます。 ※ 75歳以上の方(黄色の受診券・問診票の方)は医療機関での受診はできません。	

※社保・共済・国保組合に加入の方は、加入する保険者が行いますので勤務先等へお問い合わせください。
 ※人間ドック又はパート先等で事業主健診を受ける方は、その結果の提出で健診受診に代えられます。なお、**医療機関で診療の一貫として受ける検査の結果は提出されても本健査の受診に代えることはできません。**

おしらせ

特定健康診査・75歳以上の方の健康診査を受診された方は、脳ドックの検査費用の助成を受けることができます。

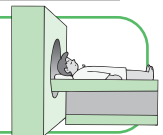

介護保険福祉用具購入費等の 受領委任払い制度の開始について

平成24年4月から、福祉用具購入費及び住宅改修費の受領委任払い制度を開始します。

受領委任払い制度とは、特定福祉用具の購入及び住宅改修の費用の支払いについて、保険給付分を除いた自己負担分(1割)のみを支払い、保険給付分(9割)は登録事業者を受け取りを委任し、町が登録事業者を支払う制度です。

問い合わせ先 住民課 保険住民班 ☎ 35-2113

国保・年金

国保(健康保険)と年金の手続き忘れていませんか？

会社等へ就職又は、退職した場合は健康保険・年金の切り替え手続きが必要となります。

健康保険・年金の切り替え手続きは速やかに行ってください。

資格の取得喪失は「その事由が発生した日」で行われるので手続きが遅れると思わぬ不都合が発生する場合があります。

(例) 平成23年12月に会社を退職して、国保の手続きをしていなかった方が、平成24年4月に国保の加入手続きをした場合には平成23年12月へさかのぼり資格加入を行い、国保税もさかのぼり課税されます。

※保険証には氏名・生年月日・住所といった個人情報が記載されていますので取り扱いには十分ご注意ください。

問い合わせ先 住民課 保険住民班 ☎ 35-2113

4月から国民年金学生納付特例の申請ができます

学生本人の前年の所得が一定以下(所得のめやす 118万円+扶養親族等の数×38万円)で計算した額以下)の場合、申請すれば学生期間中の国民年金保険を猶予される制度です。

学生納付特例の期間は、年金額には反映されません。(加入月数にはなりません。)

○対象 大学、大学院、短大、高等専門学校、専修学校その他学校教育法に定める学校に在学する学生

○学生納付特例の期間

申請した年度の始め(4月)から年度末(3月)まで。在学中は、毎年度申請が必要となります。

23年度に申請し24年度も在学中の方には、3月下旬にハガキ形式の申請書が日本年金機構から送付されていますので、必要事項をご記入の上、送付していただければ申請できます。ハガキ形式の申請書が届いていない方は、お手数ですが役場窓口で申請してください。

○申請場所 住民課 保険住民班

○必要なもの

(1) 学生証(コピー可)又は在学証明書(原本)

(2) 国民年金手帳又は納付書等の基礎年金番号を確認できるもの

前年度社会人だった方で新規に学校へ入学した方は、上記の他に下記書類(いずれかの組み合わせ)が別途必要になります。

・退職証明書+住民税納税通知書(特別徴収→普通徴収)

・雇用保険受給資格者証又は雇用保険被保険者離職票

★申請は、家族の方でも行うことができます！

学生納付特例の申請をしなかったり、保険料が未納のままだと、在学中に事故や病気で障害が残っても障害基礎年金が受けられません。また、将来受ける老齢基礎年金も減額されてしまいます。お早めの手続きをお願いします。

問い合わせ先 千葉年金事務所 ☎043-242-6320
住民課 保険住民班 ☎35-2133

文化財豆知識

私たちの歴史や文化を理解する上で重要なものを文化財といいます。文化財保護法により、文化財は下記のとおり分類されています。

- **有形文化財** 建造物、絵画、彫刻、工芸品、書跡、典籍、古文書などで歴史上又は芸術上価値の高いものや、考古資料及びその他の学術上価値の高い歴史資料を有形文化財と呼びます。このうち、「建造物」以外のものを総称して「美術工芸品」と呼んでいます。
- **無形文化財** 演劇、音楽、工芸技術その他の無形の文化的所産で歴史上又は芸術上価値の高いものを無形文化財と呼んでいます。「わざ」を体得した個人又は団体によって体現されるものです。
- **民俗文化財** 衣食住、生業、信仰、年中行事等に関する風俗慣習、民俗芸能、民俗技術やこれらに用いられる衣服、器具、家屋などで生活の推移の理解に欠くことのできないものを民俗文化財と呼んでいます。
- **記念物** 貝塚、古墳、都城跡、城跡、旧宅などの遺跡で歴史上または学術上価値の高いものや、庭園、橋梁、峡谷、海浜、山岳などの名勝地で芸術上または観賞上価値が高いもの、さらには、動物、植物、地質鉱物で学術上価値が高いものを記念物と呼んでいます。
- **文化的景観** 地域における人々の生活や生業、地域の風土により形成された景観地で我が国の生活や生業の理解のため欠くことのできないものを文化的景観と呼んでいます。
- **伝統的建造物群** 周囲の環境と一体となっている伝統的な建造物群で価値の高いものを、伝統的建造物群と呼んでいます。
- **埋蔵文化財** 土地に埋蔵されている文化財（主に遺跡といわれている場所）を埋蔵文化財と呼んでいます。この他に、「文化財の保存技術（文化財の保存・修理に必要な伝統的技術・技能）」、ユネスコ条約による「世界遺産」、「無形文化遺産」などがあります。

このように文化財の種類は、多種多様にわたりますが、人々の営みと関わりながら価値を形成してきたものであり、文化財同士も相互に関連性を持っています。

しかし、少子高齢化など社会の変化によって、暮らしの中に埋もれてしまい、その用途や文化財として価値があるのかなど不明になっている品々があると思われます。

町ではこういった用途や文化財としての価値などについて疑問があれば、関係機関などへ照会して、お答えしておりますので、下記までお問い合わせ下さい。

※なお、価格等を判断するお答えはできません。

町内

施設情報

仲間づくり 長柄町公民館

公民館は、いつでも、だれでも、楽しく学べる場所として、町民の方々に利用されています。いろいろなサークル活動、町で主催する事業など、子どもからお年寄りまで参加することができます。皆さんも公民館で仲間づくりをしませんか！

また、図書室には、絵本・紙芝居・小説・学術書などがあります。一部の本を除き、どなたでも貸し出しが出来ますので、ぜひご利用ください。



公民館教室・サークルのご案内

押し花教室・ハーモニカ教室・かご作り教室・こどもビーズ人形教室・こども絵画教室・こども英語教室・こども書道教室・こども茶道教室・おはなしのひろば・大正琴教室・長柄歌謡サークル・ハイビスカス長柄・パソコンクラブ・編物教室・生花教室・民謡教室・レインボー健康体操・絵手紙教室・長柄琴サークル・着付けサークル・コーラス長柄・書道教室・手作り大好きクラブ・陶芸教室・ながらグランドコーラス・ちぎり絵教室・英会話サークルベア・クッキングスクール・鼓篋会長柄・茶道教室・詩吟の会・パッチワーク教室・囲碁クラブ・長柄ウォーキングクラブ・長柄町俳句会・長柄そば打ち倶楽部・寺子屋・やろう、できるトールペイント・折り紙教室・盆栽愛好会・長柄フォトクラブ・秋楽会

◎開館時間 9:00～17:00

◎休館日 月曜日（月曜日が祝日の場合は、次のいちばん近い平日）・年末年始など

問い合わせ先 教育課 生涯学習班（公民館） ☎ 35-3242

教職員人事異動状況（敬称略）

学校名	転出者			転入者		
	職名	氏名	転出先	職名	氏名	前所属
長柄小	教諭	鈴木 和子	退職	教頭	土橋 和三	南白亀小
	教諭	渡邊 厚子	退職	教諭	今関 知美	萩原小
	教頭	阿部倉光宏	土睦小	教諭	永野千鶴子	長南西小
	教諭	伊坂 紀子	東部小	教諭	佐瀬 真理	茂原小
	教諭	麻生久美子	土睦小	講師	佐久間恵津子	いすみ市立中川小
日吉小	校長	酒井 修	退職	校長	若菜 秀則	東上総教育事務所
	教諭	志田 輝美	退職	教諭	藤田 英和	八積小
	教諭	佐藤 範子	東郷小	教諭	山崎亜由美	新規採用
	教諭	佐藤 章雄	大網白里町立増穂小	講師	関 由美	東部小
長柄中	校長	佐川 和弘	退職ながらこども園長	校長	鶴澤 亨	長柄町教育委員会 教育課学校教育班
	教諭	金坂 典枝	退職	教諭	麻生 佳苗	早野中
	教諭	田中恵美子	富士見中	教諭	清水 雅之	一宮中
	教諭	吉川 明夫	南中	講師	古市 貴大	新卒
	講師	境野 匡史	県立浦安南高等学校	栄養士	久永 寛子	東金市立城西小
	栄養士	荒木 晴美	千葉市立弁天小			



公民館 図書室

主な
新着図書の
お知らせです。



▼一般書

書名	著者
朝の霧	山本 一力
一石二鳥の敵討ち 半次捕物控	佐藤 雅美
今朝の春（みをつくし料理帖）	高田 郁
下山の思想	五木 寛之
国税記者 実録マルサの世界	田中 周紀
玉村警部補の災難	海堂 尊
地層捜査	佐々木 譲
弁護士探偵物語 天使の分け前	法坂 一広
メディチ家の黄昏	ハロルド・アクトン
ユゴーの不思議な発明	ブライアン・セルズニック

▼児童書

書名	著者
アイアイとウムウムのなんでもくだものや	西内 ミナミ
うみぼうずフララ（紙芝居）	前川 かずお
くもの空中旅行（紙芝居）	田淵 秀明
こぐまのベル（紙芝居）	柴野 民三
こまったこりす（紙芝居）	小林 純一
よいこになれる!?おばけキャンディー	むらい かよ
やまたのおろち 前・後編（紙芝居）	川崎 大治

観光・商イベント情報

＜長柄町都市農村交流センター＞ 山之郷70-15 参加申し込み＆問い合わせ ☎35-0055

○親子自然教室「春の自然と遊ぼう！」

1. 日時 4月22日(日) 午前10時から午後3時まで
2. 場所 長柄町都市農村交流センター（ロビー集合）
3. 内容 ネイチャーゲームや草花遊びなど、親子のための自然体験プログラムを通じて、春の自然を楽しみましょう。（雨天の場合は、雨天プログラムを実施します。）
4. 対象 子ども（5歳以上）とその保護者、30名程度
5. 参加費 大人：500円、子ども・5歳以上：300円、4歳以下：無料
6. 持ち物 お弁当、飲み物、おやつ、敷物、筆記具、リュックサック、帽子、歩きやすい服装



○「クイズラリーとシュロのバツタ作り！」

1. 日時 5月13日(日) 午前10時から午後2時まで
2. 場所 長柄町都市農村交流センター（ロビー集合）
3. 内容 交流センター周辺でクイズラリーを楽しみます。お昼のあとは、シュロのバツタ作りに挑戦します。みんなで楽しい一日にしましょう。
4. 対象 20名程度で、どなたでも参加できます。（小学生以下の方は大人同伴）
5. 参加費 大人：500円、小・中学生：300円、未就学児：無料
6. 持ち物 お弁当、飲み物、おやつ、敷物、筆記具、リュックサック、帽子、歩きやすい服装



○ふれあいウォーキング教室

1. 日時 5月16日(水) 午前9時30分から正午まで
2. 場所 長柄町都市農村交流センター（ロビー集合）
3. 内容 ストレッチ体操や長柄ダム湖周遊ウォーキング。初夏の自然を楽しみながら、健康作りと仲間作りをしましょう。
4. 対象 大人15名程度
5. 参加費 1人500円
6. 持ち物 飲み物、タオル、帽子、運動に適した服装



○自然に親しむ会「新緑を楽しもう！」

1. 日時 5月23日(水) 午前9時30分から正午まで
2. 場所 長柄町都市農村交流センター（ロビー集合）
3. 内容 交流センター周辺を散策し、植物観察などをしながら、新緑を楽しみましょう。
4. 対象 大人15名程度
5. 参加費 1人500円
6. 持ち物 飲み物、敷物、筆記具、帽子、歩きやすい服装



○バーベキュー（BBQ）を楽しもう！

野外でBBQを行う最適なこの時期に、長柄ダムの湖畔を眺めながら楽しんでみませんか？

都市農村交流センターのBBQテラスは屋根付きで快適。

食材は、「長柄ダム直売所」や、「道の駅ながら」でゲットするのがNO. 1です！

周辺にはテニスコートやログハウスもありますので、併せてご利用ください。



観光・商イベント情報

<生命の森リゾート:日本エアロビクスセンター> 問い合わせ先 ☎35-3333

〇つつじまつり

和食処翠州亭庭園前（旧スイス大使館前）に咲き乱れる2,000株のツツジと新緑をお楽しみください。期間中の土日祝日には、よさこいの演舞や和太鼓演奏、お土産品などの販売も行われます。

1. 日 時 4月17日(火)～5月5日(土・祝)
※ 開花状況により日程を変更する場合があります。
2. 場 所 生命の森リゾート（ラク・レマンプールサイド）
長生郡長柄町上野521-4
3. 入場料 200円（小学生以上） ※ワンドリンク付
4. 交 通 JR外房線誉田駅から到着時刻により送迎バス運行
（要問合わせ）



<千葉県長生地域振興事務所 地域振興課> 問い合わせ先 ☎22-1711

〇県民の日記念「親子で体験！長生の魅力再発見バスツアー」参加者募集

【<http://www.pref.chiba.lg.jp/kc-hkazusa/index.html>】

長生地域の文化や歴史、自然、産業等に触れる体験型の日帰りバスツアーを開催します。

1. 日 時 6月16日(土) 定員は①②ともに50人（申込多数の場合は抽選）
2. 内 容 ①海のまちコース：バター作り→酒蔵見学と酒粕を使った漬物作り→地元食材を使った昼食→じゃがいも掘り→プラネタリウム観賞→道の駅つどいの郷むつざわ→あじさい観賞
②山のまちコース：あじさい観賞→みんなの森の村→太巻き花寿司作り→地元食材を使った昼食→長柄ダム農産物直売所→じゃがいも掘り→長南袖凧作り
3. 対 象 県内在住の親子など
4. 集 合 長生合同庁舎駐車場 8時45分またはJR外房線茂原駅 9時
5. 参加費 大人（中学生以上）2,000円、小人1,200円 ※昼食付
6. 締 切 5月15日(火) 当日消印有効
7. 申 込 往復はがきに参加者全員の氏名、年齢（6月16日現在）、代表者の連絡先（郵便番号、住所、電話番号）、希望のコース（①海、②山）、希望の集合場所、返信用あて先を書いて郵送。
※1枚で4人まで申込可能です。
8. 申込先 東日観光(株)茂原支店 〒297-0022 茂原市町保3-215 東日ビル1階 ☎22-3585

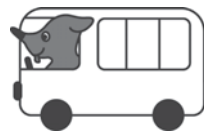

「チーバくん」



問い合わせ先 長柄町観光協会事務局 事業課 産業振興班 ☎35-4447

長柄町都市農村交流センターの 指定管理者が変わります。

長柄町都市農村交流センターの指定管理者が、千葉市美浜区に本社を置く「(株)塚原緑地研究所」に変わりますので、お知らせします。

【新所長から一言】

平成24年4月から5年間、長柄町都市農村交流センターの管理・運営事業を受け持つことになりました。今ある施設を最大限に活かし、地域の皆さんとの交流をはじめ、都市住民との交流の場として、様々なイベントを企画してまいりますので、たくさんの方々の参加をお待ちしております。



所長 望月 力智氏

5月

ながらこども園 子育て支援センターカレンダー

日 sun	月 mon	火 tue	水 wed	木 thu	金 fri	土 sat
		1 あそびの広場 9:00 ~ 16:00	2	3 憲法記念日	4 みどりの日	5 こどもの日
6	7	8	9	10 身体測定 9:00 ~ 16:00	11 リトミック教室 10:00 ~ 11:00	12
		あそびの広場 9:00 ~ 16:00				
13	14	15	16	17	18	19
		あそびの広場 9:00 ~ 16:00				
20	21	22	23 おはなし広場 10:00 ~ 11:00	24	25 リトミック教室 10:00 ~ 11:00	26
		あそびの広場 9:00 ~ 16:00				
27	28	29	30	31		
		あそびの広場 9:00 ~ 16:00				

※母子健康・栄養相談は、町保健師とこども園栄養士がご相談を受けます。

※遊びの広場の時間帯が変更になる場合がありますので、支援センターだよりと併せて、ご確認ください。

★随時受け付けています

◆育児相談 月～金曜日 (9:00～15:00)

◆一時保育 月～金曜日 (9:00～17:00)

(原則として予約は、利用日の2週間前までとなります。緊急の場合は、ご相談ください。)

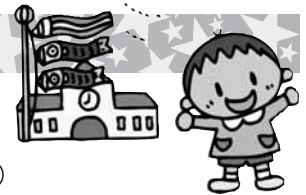

お子様の歯を大切にするために...

2月20日、歯科指導講習会が開催されました。

講師に歯科衛生士の大野先生をお招きして、『歯の健康』や仕上げ磨きのポイントを教えて頂きました。

『歯の健康』には、早めの虫歯予防が大切です。

- ①虫歯がなくても定期健診に行きましょう。2～3歳になったらフッ素が効果的！生え変わる時は、3～4か月に1回塗ると良いです。
- ②市販されているこども用タブレットをなめても虫歯予防の効果があります。(噛むと効果があまり期待できません。)
- ③しっかりと噛むために、料理の時など野菜を大き目に切りましょう。



支援センターの活動の様子



◆◆支援センターは、妊婦さん・子育て中の皆さんの応援団！ぜひ遊びに来てください◆◆

「支援センターだより」を発行しています。役場・公民館に置いてありますので、ご覧ください。





問い合わせ先 住民課 健康福祉班 ながらこども園 ☎ 35-3102

ご存じですか？

長柄町食生活改善推進員（健康づくりのボランティア）

食生活改善推進員は、『私達の健康は私達の手で』をスローガンに、食を通じた地域の健康づくり活動を推進しているボランティア団体です。“ヘルスマイト”の愛称で食育活動をしています。

*こんな活動をしています！

食育推進事業	町事業への協力	高齢者への事業	広報活動
<ul style="list-style-type: none"> ・学童クラブ 食育と料理教室 ・幼児食育教室 ・小学校家庭教育学級 	<ul style="list-style-type: none"> ・男性の料理教室 ・生活習慣病予防 ヘルスアップ教室 ・1歳半、3歳児健診 おやつ試食作り ・高血圧予防教室 	<ul style="list-style-type: none"> ・ミニデイサービス (通所型介護予防) 試食作り ・生涯クラブ出前講座 	<ul style="list-style-type: none"> ・伝統料理(太巻きすし) 講習会 ・農林商工まつり協力 ・広報ながらに食情報 レシピの掲載
			

*この他、資質向上のため「食生活改善推進員研修会」(年7回)に参加し、日々の活動のため自己研鑽に努めています。今後、活動の様子は広報ながら・ホームページでお知らせいたします。

問い合わせ先 住民課 健康福祉班 (長柄町食生活改善推進員会 事務局) ☎35-2414

地域安全ニュース

犯罪の発生状況について

本年2月末の茂原警察署管内における犯罪の認知件数は267件で、昨年比で115件(マイナス30・1%)と大幅な減少となっております。しかし、自動車・自転車の盗難、車上ねらいなど乗り物に関連する盗難が引き続き発生していますので、4月から自転車・通学・通勤を始めた方は、大切な「足」を奪われないように注意しましょう。

また昨年は管内で発生しなかった「ひったくり」が、2月中旬に茂原市内で3件発生しました。警察では、発生地域のパトロールをしています。皆様も「自分の身は自分で守る」を心掛け犯罪の被害に遭わないよう注意しましょう。

振り込め詐欺に遭わないために

茂原警察署管内では、連日「振り込め詐欺」の電話がかかわれています。

息子を装い、
風邪を引いた。どんな薬を

買ったらいいかな？
・会社の携帯電話からかけている。
などと言った電話は、振り込め詐欺の前兆電話です。

本当に家族からの電話ですか？「オレはダレ？」を確認してください。

以下の内容にも注意をお願いします。

*見知らぬ請求、無視して払わず、まず相談。

【架空請求詐欺】
*保証金を振り込む融資は、あり得ない。

【融資保証金詐欺】
*医療費等の還付金は、ATMでは、戻らない。

【還付金等詐欺】
千葉県警察本部相談サポーター

トコーナー
043-227-9110

(短縮ダイヤル#9110)
茂原警察署生活安全課、交番、駐在所

☎22-0110(代)
情報又は不審メールの転送

はこちらへ
☐furikomesagi@police.pref.chiba.jp (送信専用)



祝

米寿

おめでとございます



高田 正敏 さん

大正 14 年 4 月 2 日生 (三沢)

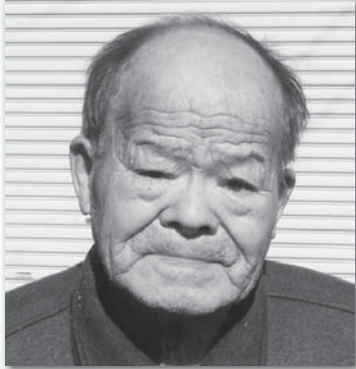

足を弱くしてからは、あまり外出しないが週に 1 回は近所にオートバイでタバコを買いにいくとのこと。好きな食べ物は、野菜と甘いもの。庭に花の種をまいて、きれいに咲いた花を見ることが楽しみ。暖かい日には、猫と一緒に「ひなたぼっこ」をしているという高田さん。

安藤 惣一 さん

大正 14 年 4 月 27 日生 (不動)



畑仕事と、庭の草取りが日課。健康のため、毎朝コップ半分の水を飲んだ後に、庭で深呼吸を数回しているとのこと。好きな食べ物は、なんでも好き嫌いなく食べるが特に「甘いもの」が好き。趣味は、相撲観戦。「毎日のんびり過ごしている」という安藤さん。

広報「ながら」の発行月に米寿(数え 88 歳)を迎えられる方々を紹介します。今後、米寿を迎えられる方のお宅にお伺いさせていただきますので、ご協力をお願いします。



問い合わせ先 総務課 総務企画班 ☎35-2111

わが町の おまわりさん 紹介



はまの みる
日吉駐在所 警部補 濱野 実

◇着任日 平成24年 3 月 5 日

◇前任地 第三機動隊 訓練係

◇プロフィール 大学卒業後、平成13年 4 月に千葉県警察官を拝命。以後、千葉西警察署 1 年、空港警備隊 3 年、流山警察署 4 年、第三機動隊 2 年半勤務を経て現在に至る。

◇家族構成 妻、娘(長女)

◇町の印象 これまでの勤務の中で交番勤務は経験が少なく、且つ駐在所勤務は初めてなので相当不安もありましたが、町のみなさんが温かく迎えていただいたことで、かなり気持ちになりました。このように自然豊かな地域に住むことがあまりなかったのですが、温かい皆様の協力をいただきながら、早くこの町に溶け込んでいきたいと思ひます。そしてこの先、皆様に頼りにされるような駐在勤務員を目指してがんばっていきたく思ひます。

第31回 長柄町民ゴルフ大会参加者募集

町民相互の親睦と健康づくりを目的に開催しております町民ゴルフ大会は、本年第 31 回大会を迎えることとなりました。下記によりゴルフ大会を開催しますので是非参加ください。

記

開催日 5 月 22 日(火)

コース ミルフィーユゴルフクラブ

参加費 1 名 12,000 円(セルフプレー、昼食代含む。)

参加資格 長柄町民であること(プロは除く。)

申込締切 4 月 30 日(月)まで



申し込み・問い合わせ先 教育委員会 教育課 生涯学習班 ☎35-3242

おしらせ

歩こう・走ろう緑の長柄を！

集合場所 都市農村交流センター
管理事務所前

日時 5月13日(日) 小雨決行

受付 午前9時まで

スタート 午前9時15分

コース 長柄ダム周辺

お昼バーベキューもあるよ！

参加費 500円/一人
(中学生以下2名で500円但し父兄同伴)

参加人数 30名まで(集まり次第締め切ります。)

申込み期限・方法 5月7日までに左記まで御連絡ください。

齊藤 ☎3512066

及川 ☎3512987

一緒にあるく・走る方会員募集中です！ 長柄走友会

第22回 県民が集う「看護の日」

内容 地域の看護師たちが皆様の健康チェックや相談を行います。体脂肪測定、血圧測定、骨密度測定、ストレスチェック、スマートフォンライザー、肺年齢チェック、乳がん自己検診、口腔ケアコーナー、栄養相談、介護相談、進路相談、看護模擬体験、各施設PR展示コーナー、協賛コーナー

※オーブニングセレモニーとして、地域のフラダンスチームのお披露目があります。

開催日 5月12日(土)

開催時間 12時30分～15時

会場 茂原ショッピングプラザ「アスモ」

主催 (社) 千葉県看護協会、千葉県

千葉県

交通安全推進隊を募集します

千葉県では、身近な地域でボランティアとして交通安全活動を実践する「交通安全推進隊」を募集します。

現在約4,100人の方が、通学路での街頭指導や高齢者の自宅を訪問しての啓発、イベントでの交通安全活動など、身近な地域の交通安全活動に熱心に取り組んでいます。

隊員登録された方には、安心して活動するためボランティア保険の加入や帽子の支給などを行います。

応募要件 交通安全活動に意欲と関心があり、小学校区を単位に月1回以上活動を行うことができ、原則5名以上で、平成8年4月1日以前に生まれ、県内に居住、または勤務・通学している方で構成されたグループであること。

任期 平成24年9月1日から平成27年8月31日までの3年間

受付期間 5月31日(木)まで

応募方法 応募用紙に必要事項を記入し、長生地域振興事務所、千葉県生活・交通安全課又は役場総務課総務企画班あてに郵送(持参・ファックス可)、またはホームページの応募フォームで

お問い合わせ先 千葉県生活・交通安全課

☎0431222312263

FAX 0431222112969

自動車税の納期内納付

自動車税の納期限は、5月31日(木)です。5月8日に自動車税事務所から納税通知書を発送しますので、最寄りの金融機関などで早めに納めましょう。

コンビニエンスストア(一部を除く)でも納付ができます。詳しくは、納税通知書に同封のしおりをご覧ください。

お問い合わせ先 自動車税事務所

☎043124312721

茂原県税事務所

☎2211721

「5月・6月は、赤十字運動月間です。」～人間を救うのは、人間だ～

日本赤十字社千葉県支部は、人道の原則のもと国内の災害時の救護、国外の紛争・災害・病

気などで苦しむ人々への救援活動を行っています。

これらの人道的活動は、皆様から寄せられる善意によって支えられています。

「活動資金へのご協力をお願いします」

お問い合わせ先 日本赤十字社千葉県支部

☎043124117531

HP <http://www.chiba.jrc.or.jp>

送信 ※応募用紙は、長生地域振興事務所、役場総務課総務企画班、茂原警察署で入手できます。

お問い合わせ先

千葉県生活・交通安全課

お問い合わせ先

◆ 農林産物等の放射性物質検査の結果について ◆

東京電力(株)福島第一原子力発電所の事故に伴い、農林産物等の安全確認を行うため放射性物質検査を実施しました。その結果は、次のとおりです。 単位:ベクレル/kg

	採取日	品目	栽培状況	放射性ヨウ素131	放射性セシウム134	放射性セシウム137	放射性セシウム134・137の合計
桜谷	3月19日	はっさく	露地	検出せず	注2 検出せず(20未満)	24	24
山根	3月19日	たけのこ	—	注2 検出せず(1.8未満)	16	24	40
山之郷	3月28日	原木しいたけ	施設	注2 検出せず(1.0未満)	20.5	26.2	46.7
山根	4月3日	たけのこ	—	—	17.4	28.8	46.2
山根	4月3日	たけのこ	—	—	16.5	24.3	40.8

【参考】暫定規制値(野菜類)(平成24年3月31日まで適用)

・放射性ヨウ素:2,000ベクレル/kg ・放射性セシウム:500ベクレル/kg

4月1日以降に適用される新たな基準値(一般食品)放射性セシウム:100ベクレル/kg

農林産物の結果について

注1:ベクレル:放射能の強さを表す単位で、単位時間(1秒間)内に原子核が崩壊する数を表す。

注2:「検出せず」とは、定量下限値未満であることを示す。括弧内の数字は定量下限値。

問い合わせ先 事業課 産業振興班 ☎35-4447

健康アラカルト

保健師 若宮 ちとせ

「健診を健康づくりのきっかけにしましょう」

やわらかな陽ざしが快い季節となりました。平成24年度も始まり、新たな気持ちをお持ちの方も多いのではないのでしょうか。

さて、平成24年度の各種健診も5月から開始となります。詳細は、「平成24年度各種集団検診のご案内」「特定健康診査・75歳以上の方の健康診査のご案内」をご覧ください。日程等をご確認いただき、対象となる方はぜひ受診ください。

高血圧や糖尿病、脳梗塞などの生活習慣病の多くは自覚症状が重症化するまで出てこないことが特徴です。しかし、健診を受診することで、病気が重症化する前に早期発見することが可能となります。さらに、健診結果からどんな病気になる危険が高いのかを知ることができ、生活習慣の振り返りを行うことで、健康づくりに取り組むきっかけとなります。何かと忙しい時期ではありますが、健康づくりのきっかけとして、健診を受診しましょう。

なお、今年度から健診の項目に「腎機能検査」が追加となっています。腎機能検査は血液検査と一緒に行えますので、受診される方に大きな負担はありません。腎臓は血液の中の老廃物を尿として体の外に出すという非常に大切な役目を行っています。腎臓の機能が低くなると、食事に注意が必要になる、透析が必要になる等、生活を大きく変えなければならなくなってしまいます。今まで腎機能を調べたことがない方も多いかと思しますので、この機会にぜひ受診をお勧めします。

健診受診後は、保健師・管理栄養士から結果の見方や生活習慣改善に向けてのお話をさせていただきます機会も7月に設ける予定です。ぜひご参加ください。

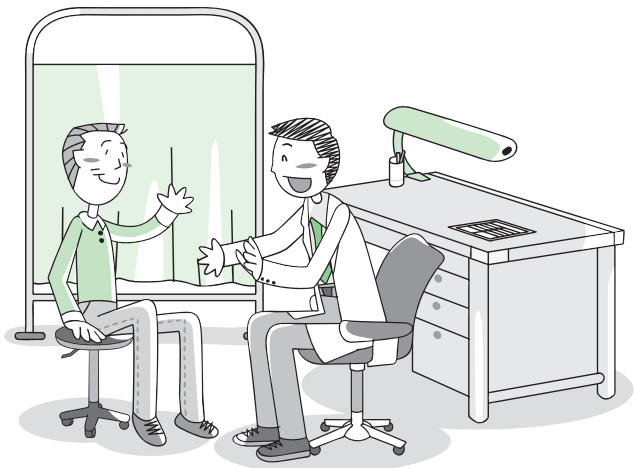

問い合わせ先 住民課 健康福祉班 ☎35-2414

利用できる金融機関

- ・長生農協
- ・千葉銀行
- ・千葉興業銀行
- ・京葉銀行
- ・みずほ銀行
- ・りそな銀行
- ・房総信用組合
- ・市原市農協
- ・ゆうちょ銀行

町県民税、固定資産税、軽自動車税、国民健康保険税及び介護保険料・後期高齢者医療保険料の納付は、口座振替が便利です。

この制度を利用すると、左記の金融機関の預貯金口座から振替によって納税することができますので、手数料が少なく済み、大変便利です。

新たに口座振替を希望される場合は、預貯金先金融機関または役場総務課 税務班に「口座振替依頼書」を提出してください。

「口座振替依頼書」は、役場総務課 税務班、長生農協の町内各支所、町内のゆうちょ銀行（郵便局）に備え付けてあります。長柄町ホームページからもダウンロードできます。（ダウンロード様式での申し込みは、ホームページ内の注意事項をご覧ください。）

納税義務者ごとに申し込みが必要になりますのでご注意ください。

納税

には

安心便利な

口座振替

を

今月の納税のお知らせ

・固定資産税 第1期

納付期限は、**5月1日(火)**です。納め忘れのないようご注意ください。

※口座振替申し込みの方は、納付期限の**前日までに**口座の残高確認をお願いします。

教育長コラム



#57

『当たり前前』の『当たり前前』

今年の成人式でのことです。主催者、来賓、恩師、青春メッセージ、謝辞と合計十一人の話がありました。約一時間の式典でしたが、その間、水を打ったような静けさで、成人者は演壇から目を離しませんでした。

話の中で、「おめでとーございませう」と来賓が言うと、軽く会釈をしておりました。

小学生の卒業式や入学式では、そういう光景を目にしますが、成人式で見たのは初めてです。

次に、話の一端を紹介しようと、恩師からは「これから勝負だよ！ 晴れ着に似合うように心を磨いて下さい」と、成人者からは「長柄中の先生になりたい」と目標のはっきりした言葉。最後には謝辞があり「長柄町を誇りに生きていきます」と、いずれも心に響く言葉でした。

来賓紹介の段で、最後に紹介された私は「おめでとーございませう」だけでは申し訳ない気持ちにさせられ、つい、一言言ってしまうました。

「今日の成人者の皆さんは、

『人の話を聴ける』方々でした。『当たり前前』ということが当たり前になるまで、なかなか出来ないことです。私が参加した成人式で最も素晴らしい成人式でした。ありがとーございませう。』と言いつつ終わった瞬間に予期しない拍手が会場一杯に起こりました。

来賓の方々もきつと私と同じ思いで会場の成人者に目を向けていたからでしょう。自然発生的に出たことに私は驚いたと同時に感動しました。

こういう立派な成人式が出来たことは、親や家族のこれまでの子育ての賜だと思っております。

また、昨年の三月十一日の大震災を契機に、日本人が本来持っている絆などの良さが成人者の心の中にも浸透して来たのかも知れません。

『人の話が聴ける』『感謝の言葉が言える』等の『当たり前前』のことが当たり前になることへの素晴らしさを、しみじみと感じさせてくれた成人式でした。

人生に幸多かれと祈ります。

ながら俳句

三月の句会から

霞立つロマンの師弟 角田揚子

復興の三寒四温愛つげる 河津桜 負けない心三つ決意 小雨降る桜の蕾ふくらませ

平凡は幸の証か梅の花 高橋美代子

湯けむりに白き項や遠霞 湯けむりに白き項や遠霞 三部咲きバスに揺られて 梅の里

霞たち野山つつみ 前田やえ

三匹の子猫じゃれ合い 日向ぼこ

春霞相々傘の影二つ 雪おろす老夫の背に またつもり

元氣よく霞を纏い登校す 山崎清風

初桜三三九度や孫の婚 吟行やま 菜の花に迎えられ 春の海陽を呑み光る地平線

一村を囲む山の嶺遠霞 大野史恵

三月の声をかざるや村動き 連れ立ちてそぼ降る雨の 吟行会

山里のひねもす聴こゆ春の雨

初恋の胸の時めく春の雨 伊藤照子

母の知恵借りて水菜の三杯酢 雨振り雑木林の夕霞 賑やかに

初音さくこの声とどけ陸奥に 大空へ大志を抱き卒業す 亡き人の居そうな気配 入り彼岸

春霞上総の国を纏いけり 福田寿満子

早発ちの旅人つつむ薄霞 賑やかな三十路の集い 雑の部屋

三陸に本当の春見えす 三つ指をついて迎える雑の客



役場・その他公共施設 電話案内

名称	電話番号
総務課	
総務企画班 (選挙管理委員会)	35-2111
財政管財班	35-2110
税務班	35-2112
議会班 (議会事務局)	35-2438
住民課	
保険住民班	35-2113
地域包括支援センター	30-6000
健康福祉班	35-2414
ながらこども園	35-3102

名称	電話番号
事業課	
産業振興班 (農業委員会)	35-4447
地域整備班	35-2114
教育課	
学校教育班	35-2437
学校給食センター	35-2003
生涯学習班・公民館	35-3242
福祉センター	30-7200
都市農村交流センター	35-0055

各公共施設の休館日	町公民館	町福祉センター	都市農村交流センター
	4月23日(月)、5月1日(火)、7日(月)、14日(月)、21日(月)	4月23日(月)、29日(日)、30日(月)、5月3日(木)、4日(金)、5日(土)、7日(月)、14日(月)、21日(月)	4月19日(木)、26日(木)、5月7日(月)、10日(木)、17日(木)

各種相談日程

【町】

心配ごと相談	4/20(金)・5/1(火)・10(木)・21(月)	10:00~15:00	福祉センター ☎35-0260
人権相談	4/20(金)・5/10(木)・21(月) ●いじめ ●扶養相続等の家庭問題 ●いやがらせ等の悩みごとに関する相談です。	10:00~15:00	〃
行政相談	5/10(木) ●行政に関する苦情・相談です。	10:00~15:00	〃

※心配ごと相談・人権相談・行政相談については、相談日に限り電話でのご相談も受付しています。

移動交番	長柄町さくらの郷 5/12(土) 13:30~15:30	茂原警察署地域課 ☎22-0110
子どもの虐待などの相談	児童福祉法が改正されて相談先が広がりました。 児童相談所や福祉事務所に加え、身近な市町村の窓口が子どもに関するあらゆる相談や虐待の疑いなどの連絡もお受けいたします。	住民課 健康福祉班 ☎35-2414

【長生健康福祉センター：茂原市茂原1102-1 長生合同庁舎内】

療育相談・未熟児等健康相談	奇数月 第1水曜日(原則)	13:00~13:30(予約制)	地域保健福祉課 ☎22-5167
子どもの発達相談	第4金曜日(原則)	13:00~17:00(予約制)	
不妊相談	奇数月 第3金曜日	14:30~16:00(予約制)	
こころの健康相談	毎月 第2・4月曜日(精神保健福祉相談)	14:00~16:00(予約制)	
	第3火曜日(老人精神保健福祉相談)	14:00~15:00(予約制)	
臨床心理士によるこころの健康相談	毎月 第1・3木曜日	10:00~12:00 13:00~14:00(予約制)	
精神障害者社会復帰事業(デイケアクラブ)	毎月 第2・4木曜日	10:00~14:00(登録制)	
エイズ相談・HIV等抗体検査	第1・3火曜日(エイズ検査のみ即日判定可能)	13:00~14:00	
	偶数月 第3火曜日	17:30~19:00	
性感染症検査	毎月 第1・3火曜日	13:00~14:00	
肝炎ウイルス検査	毎月 第1・3火曜日	13:00~14:00	
骨髄バンクドナー登録受付	毎月 第1火曜日	10:00(予約制)	
腸内細菌検査	第1・2・3・4火曜日(5/1・3/19除く)	9:00~11:00	
家庭児童相談	来所相談:火曜日(予約制) 電話相談:月曜日~金曜日	9:00~17:00	
母子自立支援	月曜日~金曜日	9:00~17:00	
DV相談	月曜日~金曜日	9:00~17:00	専用電話 ☎22-5565

※該当日が祝日・振替休日の場合は実施しません。※詳細については電話でお問い合わせください。

こども急病 電話相談

夜間、お子さんの具合が急に悪くなったときに、看護師や小児科医が電話でお子さんの症状を伺い、すぐに医療機関で受診した方が良いか、家で様子をみても大丈夫かななどをアドバイスします。

相談時間 毎日夜間

19:00~22:00まで

電話番号 #8000

(プッシュ回線・携帯電話)

☎043-242-9939

(ダイヤル回線・#8000をご利用いただけない場合)

日曜・休日当番医案内

診療時間は9:00~17:00までです。

日曜・休日当番医は、変更となる場合があります。消防本部通信指令課(☎24-0119)へお問い合わせください。

月/日	茂原地区	
	内科系	外科系
4/22	宮山医院(22)4873	公立長生病院(34)2121
4/29	聖光会病院(35)5151	三枝医院(25)2203
4/30	茂原中央病院(24)1191	菅原病院(25)1171
5/3	宮本内科医院(22)3770	聖光会病院(35)5151
5/4	ポプラクリニック(23)3111	本納整形外科(34)5091
5/5	渡辺医院(27)7733	鎗田整形外科医院(24)8686
5/6	山之内病院(25)1131	穴倉病院(24)2171
5/13	吉田医院(34)3045	君塚病院(25)1811
5/20	鈴木医院(22)2630	三枝医院(25)2203

長生郡市夜間急病診療所案内

●診療科目:内科・小児科 診療時間:20:00~23:00まで

茂原市八千代1-5-4(消防署裏) ☎24-1010

●夜間急病診療テレフォン案内 19:00~翌6:00 ☎24-1011