

こども園で豆まき

2月3日ながらこども園で、毎年恒例の節分の豆まきを行いました。園児たちはそれぞれ手作りの鬼のお面をかぶり、「鬼は～外、福は～内」とおおきな声で豆をまきました。今年もたくさんの福に恵まれますように。



広報

ながら



人口と世帯数 (平成27年2月1日現在)	
人口	7,482人(-13)
男	3,758人(-6)
女	3,724人(-7)
世帯数	2,927世帯(-3)
() 内は前月比	



No.389 平成27年2月19日発行

発行・編集／長柄町役場総務課 ☎0475-35-2111 〒297-0298 千葉県長生郡長柄町桜谷712番地
長柄町ホームページ <http://www.town.nagara.chiba.jp/>

消防団員など約 1,000 人が参加

長生郡市広域市町村圏組合 消防出初式

新春恒例の長生郡市広域市町村圏組合、平成 27 年消防出初式が 1 月 10 日に茂原市民会館で盛大に行われ、本年は総勢で 317 名が受賞されました。

当日は小高利広消防団長からの訓示を受け、多くの来賓の方々が見守る中、永きにわたり活躍された消防団員等に対し表彰状や感謝状と記念品が贈呈され、感謝の意を表しました。

この式典に先立ち、長柄町役場において、第 8 支団（長柄町）の消防出初式が行われ、池澤孝夫支団長から、第 8 支団の受賞団員に対し、表彰状等の贈呈を行いました。

なお、第 8 支団で受賞された方々は次のとおりです。（敬称略）



（左から、荒井副分団長、小倉分団長、黒須副分団長）

千葉県表彰

☆精勤章

小倉 明(第 3 分団 分団長)

☆防災危機管理部長章

入江 貴士(第 4 分団第 2 部 団員)

千葉県消防協会長表彰

☆功労章

荒井 金也(第 2 分団 副分団長)

☆精勤章

黒須 啓之(第 1 分団 副分団長)

管理者表彰

☆功労章

長澤 禎夫(第 2 分団第 2 部 団員)

伊藤 文夫(第 4 分団第 2 部 団員)

千葉県消防協会長生支部長表彰

☆功労章

岩井 良浩(第 1 分団第 1 部 団員)

土屋 貴明(第 1 分団第 2 部 団員)

平川 大貴(第 2 分団第 1 部 団員)

露崎 浩之(第 2 分団第 2 部 部長)

高橋 功(第 3 分団第 1 部 団員)

安部 吉輝(第 3 分団第 2 部 団員)

白木 盛福(第 4 分団第 1 部 団員)

前川 雅英(第 4 分団第 2 部 部長)

☆精勤章

畠山 寿彦(第 1 分団第 1 部 団員)

米倉 和秀(第 1 分団第 2 部 団員)

矢部 政尚(第 2 分団第 1 部 部長)

近藤 栄孔(第 2 分団第 2 部 団員)

篠田 信一(第 3 分団第 1 部 団員)

葛岡 武史(第 3 分団第 2 部 団員)

竹田 琢磨(第 4 分団第 1 部 団員)

高山 直人(第 4 分団第 2 部 班長)

消防団長表彰

☆精勤章

只野 昇良(第 1 分団第 2 部 団員)

中村 康明(第 2 分団第 2 部 団員)

磯野 正人(第 3 分団第 2 部 団員)

篠田 良一(第 4 分団第 2 部 団員)

内助功労表彰

☆千葉県長生地域振興事務所長内助功労

平川 朋子 様(第 4 分団 副分団長夫人)

☆消防団長内助功労

青柳 悦子 様(第 1 分団第 2 部 団員夫人)

野崎 恵 様(第 3 分団第 2 部 班長夫人)

長生郡市消防本部からのお願い

平成 27 年春季全国火災予防運動が 3 月 1 日(日)から 3 月 7 日(土)まで全国一斉に実施されます。皆様のご家庭でも火の取り扱いに十分注意して下さい。

住宅防火 いのちを守る 7 つのポイント

－ 3 つの習慣・4 つの対策 －

3 つの習慣

- 寝たばこは、絶対やめる。
- ストーブは、燃えやすいものから離れた位置で使用する。
- ガスコンロなどのそばを離れるときは、必ず火を消す。

4 つの対策

- 逃げ遅れを防ぐために、**住宅用火災警報器**を設置する。
- 寝具、衣類及びカーテンからの火災を防ぐために、**防災品**を使用する。
- 火災を小さいうちに消すために、**住宅用消火器等**を設置する。
- お年寄りや身体の不自由な人を守るために、**隣近所の協力体制**をつくる。

統一標語 「もういいかい 火を消すまでは まあだだよ」

森 正隆 氏に消防協力者として 感謝状を贈呈

森正隆氏（追分）は、平成26年12月、山根地先で発生した車両火災において、迅速な判断と行動力により人命救助に貢献したとして、長生郡市広域市町村圏組合消防本部より感謝状が贈呈されました。



所得税・住民税の確定申告が始まりました

申告期間 3月16日（月）まで ※土日祝日除く
受付時間 9:00～11:00 13:30～16:00
 （日程、必要書類等は広報ながら1月号をご覧ください。）
申告場所 役場申告会場・税務署・税務署への郵送・電子申告など

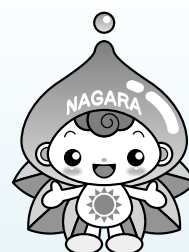

◎平成26年中に収入がなかった場合でも、次のような人は、申告をお願いします。
 （本人がどなたかに扶養されていてもあてはまります。）

- （1）国民健康保険、後期高齢者医療制度、介護保険に加入している人
- （2）同一世帯に（1）の人がいる人
- （3）町営住宅に入居している人
 （収入に関する調査を提出する際、所得の確認が必要となります。）
- （4）年金、各種手当などの受給資格の認定を受ける人
- （5）所得証明書、課税（非課税）証明書の交付が必要な人
 （勤務先等から家族の所得証明書等の提出を求められる場合があります。）

申告相談開催日は、役場で個人別に申告相談を実施しております。不明な点があれば申告会場までご相談にお越しください。

問い合わせ先 総務課 税務班 ☎35-2112

役場1階ロビー「アートギャラリー」のご案内

役場1階ロビー「アートギャラリー」では、長柄町にゆかりのある作家の方の作品を定期的に展示しております。今回（5月5日まで）は、公民館陶芸教室（代表 小西千恵子氏）の皆さんの個性溢れる魅力的な作品を展示しております。この機会にお立ち寄りください。

〈出品者〉

浅野真由美・阿部春枝・石塚洋子・小西千恵子・西郷隆彦・関原美枝子・竹本利子・花澤令子・宮崎多加・森田友枝



問い合わせ先 長柄文化懇話会 松崎勲 ☎35-2175

3月の保健・栄養事業のお知らせ

事業名	実施日	時間	対象者	場所
ヘルスアップ教室 (閉講式・講演会)	2日(月)	受付時間 9:30~10:00 講演時間 10:00~12:00	町民の方 (お気軽にご参加ください) 講演会講師：清水正比古氏 <small>しみずまさひこ</small> (エアロビクスクリニック院長) 講演内容：改めて生活習慣病 ～症状の無い病気を知る～	2Fミニホール 役場
乳児相談	17日(火)	生後4か月児 受付時間 9:45~10:00 ----- 生後7か月児、12か月児 その他 受付時間 10:30~10:45	<生後4か月児> 平成26年11月生まれの乳児 <生後7か月児> 平成26年8月生まれの乳児 <生後12か月児> 平成26年3月生まれの乳児 ※対象者には、個別通知します。 その他希望者は事前にご連絡ください。 対象：生後13か月以内の乳幼児	保健センター

献血にご協力を！

病気やけがで血液を必要としている患者さんに血液を届けるためには、皆さんの献血が必要です。

冬期や春先には献血者が減少しがちです。千葉県では、「千葉県献血推進強調月間」を3月中行っています。目的は献血者が減少傾向にある3月において、献血への理解を深め、献血へ積極的に協力してもらうことです。

一人でも多くの皆さんに献血にご協力いただくとともに、複数回献血(年2回以上の献血)をお願いしています。

千葉県赤十字血液センターから移動採血車が来ますので、ご協力をお願いします。

日時 3月6日(金) 10:00~12:00

場所 保健センター



問い合わせ先 住民課 健康福祉班 ☎35-2414

身体障害者手帳の障害種別・等級の決定誤りに 関する相談・問い合わせ先について

千葉県が交付した身体障害者手帳のうち、平成24年4月1日から平成26年6月11日までの期間について、障害種別・等級の決定誤りがありました。

誤りのあった手帳をお持ちの方へは、すでにご連絡を差し上げました。

身体障害者手帳の障害種別・等級の確認などのご相談については、下記の相談専用電話へお問い合わせください。

(千葉市・船橋市・柏市の交付した手帳は除く)



問い合わせ先 【相談専用電話】 ☎043-223-2310

3月 ながらこども園 子育て支援センターカレンダー

日(sun)	月(mon)	火(tue)	水(wed)	木(thu)	金(fri)	土(sat)
1	2	3 ひなまつりの集い 10:00～11:00	4 おはなし広場 10:00	5 身体計測 9:00～16:00	6 リトミック教室 10:00～11:00	7
あそびの広場 9:00～16:00						
8	9	10	11 ベビーマッサージ教室 10:00～11:00	12	13	14
あそびの広場 9:00～16:00						
15	16	17	18 おはなし広場 10:00	19 誕生会 10:30	20 休業	21 春分の日
あそびの広場 9:00～16:00						
22	23	24	25	26	27 リトミック教室 10:00～11:00	28
あそびの広場 9:00～16:00						
29	30 あそびの広場 9:00～16:00	31 休業				

※あそびの広場の時間帯が変更になる場合がありますので、支援センターだよりと併せて、ご確認ください。

※3月20日(金)・3月31日(火)は、支援センターを休業としますのでご了承ください。

体験入園を行います！

ひなまつりの集い

3月3日(火) 10:00～11:00

ひなまつりは、女の子の節句と言われ昔から子どもの厄を払い健やかな成長を願って行われてきました。こども園でも、子ども達の心を育む行事として、ひなまつりの集いを行います。

こども園のお友達と楽しいひと時を過ごしましょう！



あそびの広場

月～金曜日(祝日を除く)

9:00～16:00

支援センターは、子育てを応援しています。親子、そして子ども・母親同士の交流の場として気軽にご利用ください。

0歳のお子様でも安心して遊べる楽しいスペースです。お子様と遊びにきてください。



一時保育

月～金曜日(祝日を除く)

9:00～17:00

- 利用開始日の2週間前までに申請書を提出してください。
- 緊急の場合はご相談ください。

育児相談

月～金曜日(祝日を除く)

9:00～15:00

- 電話でもご相談をお受けしています。

『支援センターだより』を発行しています。役場・公民館に置いてありますので、ご覧ください。

問い合わせ先 住民課 健康福祉班 ながらこども園 ☎35-3102

平成27年度 長生都市手話奉仕員養成講座「前期」を開催します

期 間 平成27年6月2日～平成28年1月26日の毎週火曜日（全27回）
18:30～20:30

会 場 茂原市中央公民館 1階 講座室

対 象 町在住者

募集人数 2名（募集人数を超えた場合、選考有り）

募集期間 3月9日（月）～4月8日（水）

費 用 4,320円（税込）テキスト代等

申込方法 郵送またはFAX

〒260-0022 千葉県千葉市中央区神明町 204-12

社会福祉法人 千葉県聴覚障害者協会 千葉聴覚障害者相談センター

FAX 043-308-6400



問い合わせ先 千葉聴覚障害者相談センター ☎043-308-6373 住民課健康福祉班 ☎35-2414

介護職員初任者資格取得講座 3・4月受講生募集 —旧ヘルパー2級資格—

受講料 3万円（教科書代6,200円別、貸与制度あり）

対象者 長柄町民（高校生、高齢者の方も歓迎します）

募集人員 各コース12名（12名で開講）

受講講座 NPO法人介護資格取得推進会講座

受講場所 長柄町公民館（コース間の補講システム有）

受講時間 138時間（6時間/日×23日）

実施時期 ☆日曜日コース 3月1日～8月2日（予定）

☆火・木曜日コース 3月10日～6月9日（予定）

☆土曜日コース 3月28日～8月29日（予定）

☆水・金曜日コース 4月8日～6月24日（予定）

※ 時間9:00～16:20（昼休み1時間あり）

※ 施設実習はありません

※ ご希望に応じ日程を調整できます。水・金コース実施中（月曜日は公民館休館）



問い合わせ先 住民課 地域包括支援センター ☎30-6000

「心配ごと相談」の実施日の変更について

福祉センターで毎月実施しております「心配ごと相談」について、27年4月から下記のとおり実施日を変更します。なお、相談の秘密は守られます。お気軽にご利用ください。

	現 行	→	平成27年4月以降
相談日	毎月1日、10日、20日		毎月1日、20日
	毎月の相談日は広報「各種相談日程」欄でお知らせしています		
相談時間	10:00～15:00 ※ 変更ありません		
その他	※ 心配ごと相談・人権相談・行政相談については、相談日に限り電話でのご相談も受付しています。		

問い合わせ先 福祉センター ☎30-7200

森林の伐採には届出を！

地域森林計画の対象となっている民有林の伐採は森林法により、あらかじめ町に「伐採及び伐採後の造林の届出書（伐採届）」の提出が必要です。

注1) 竹のみを伐採する場合は届出を要しません。

注2) 対象森林の確認については、下記の関係機関にお問い合わせください。

※ 届出書の様式・記載例については、千葉県ホームページをご覧ください。

伐採面積に伴う届出様式

伐採面積	0.3ha 未満	町に伐採届
	0.3ha 以上 1.0ha 以下	千葉県北部林業事務所に小規模林地開発届、町に伐採届



伐採及び伐採後の造林の届出書の提出について

届出書の提出期限	伐採を開始する日の前 90 日から 30 日までの間
提出先	長柄町役場事業課産業振興班

問い合わせ 千葉県北部林業事務所 ☎0475-82-3121 事業課 産業振興班 ☎35-4447

軽ウインチを使用した集材研修会を開催します！

森林所有者等に向け、林業技術及び知識の向上を図るとともに、森林管理及び木材生産等の意欲を喚起することを目的とした研修会を開催します。

主催	千葉県北部林業事務所
共催	山武農林業振興普及協議会、長生地域農林業振興協議会
内容	軽ウインチを使用した集材 講師：安全管理指導専門家 木村正敏 氏（千葉県森林組合君津支所） 【詳細】（1）軽ウインチ等、簡易架線を使用した集材の座学 （2）軽量のウインチの紹介（チェーンソーウインチ等ロープウインチ）、実演
日時	3月4日（水） 10：00～15：00
開催地	（1）長柄町公民館……………座学 （2）長柄町桜谷地先……………実演 ※ 雨天時は、長柄町公民館内で実施
対象者及び人数	森林所有者、その他軽架線・軽ウインチを使用して木材搬出作業を行う者、先着 40 名まで
参加方法	千葉県北部林業事務所に連絡 平成 27 年 2 月 27 日（金）締切り
参加費	無料
服装・持ち物等	汚れてもよい服装・筆記用具

問い合わせ先 千葉県北部林業事務所 ☎0475-82-3121

猟友会へ入りませんか！！

1. 狩猟期間前には、射撃練習・随時講習会を開催
2. 狩猟の際の怪我に対する保険の充実
3. 地元の猟師を始め、狩猟を通して仲間が増える。
4. 団体（大人数）で狩猟をすることができ、捕獲効率があがる。
5. 経験豊富な会員から狩猟技術を学べる。
6. 会誌などで狩猟に関する情報をいち早く得られる。



問い合わせ先

一般社団法人 千葉県猟友会 ☎043-222-6033
事業課 産業振興班 ☎35-4447

有害鳥獣 1 月分捕獲実績

有害鳥獣名	捕獲頭数	今年度累計
ハクビシン	7	114
アライグマ	6	156
イノシシ	32	181

※ 今後も、ご理解・ご協力よろしくお願ひします。



問い合わせ先

事業課 産業振興班 ☎35-4447

長柄町農地賃借料情報

農地法第52条の規定に基づき、農地法及び農業経営基盤強化促進法により賃借された実勢の賃借料を集計し、情報提供しますので、賃借料設定の目安としてください。

この「賃借料情報」は、実勢の集計値であり拘束力はなく、賃借料決定の参考として提供するものですから、実際の契約の際には貸し手と借り手の両者でよく協議したうえで締結してください。

(平成26年1月～12月：金額は10アール当たり)

農地の区分		平均額	最高額	最低額	データ数
田	基盤整備地域	8,100円	13,300円	5,100円	46
	未整備地域	6,200円	9,100円	3,100円	12
畑		8,400円	10,000円	5,200円	10

*1 データ数は、集計に用いた筆数です。

*2 金額は、算出結果を四捨五入し、100円単位にしています。

平成27年農作業別労働賃金及び 機械による農作業料金は次のとおりです

農作業賃金・農作業料金標準額は、農作業受委託において、委託者及び受託者間で適正な労働賃金を設定できるよう、その目安となる標準額を定めたものです。農業委員会で定める農作業賃金・農作業料金標準額については、あくまでも目安となりますので、実際の契約にあたっては当事者間の話し合いを通して、適正な額を定めてください。

作業区分		基本料金	備考
田・一般作業男女共		7,400円	1日当り8時間
畑・一般作業男女共		6,400円	//
耕耘機	耕起	6,000円	10a当り
	代かき	6,000円	//
トラクター	耕起	6,000円	//
	代かき	6,000円	//
田植機		7,000円	//
コンバイン(刈取・脱穀)		17,000円	//
籾運搬		1,000円	//
肥料散布		1,800円	//
乾燥・調整・籾すり		2,300円	60Kg当り
籾すりのみ		700円	//
畦塗り		5,000円	100m当り
育苗	硬化苗	810円	1箱当り
	緑化苗	470円	//

全国農業新聞を購読してみませんか



全国農業新聞は、農業者の公的代表機関である農業委員会系統組織が発行する、週刊の農業総合専門誌です。

農業者の「経営とくらしに役立つ」ホットな情報を、毎週金曜日にお届けします。

申込：農業委員会事務局

発行：東京都千代田区二番町9-8 全国農業新聞 新聞業務部

発行日：毎週金曜日

購読料：月額600円(送料・税込)

問い合わせ先 農業委員会 ☎35-4447

観光・商工イベント情報

○月曜テニス教室

日 時	月曜日（3月2日、9日、16日、23日） 午前の部 10:00~12:00 午後の部 13:00~15:00
場 所	都市農村交流センター
講 師	テニスインストラクター 鐵 和子 氏
対 象	各回10名程度
参 加 費	1人1回（2時間）500円
持 ち 物	テニスシューズ、ラケット（有料レンタルあり）

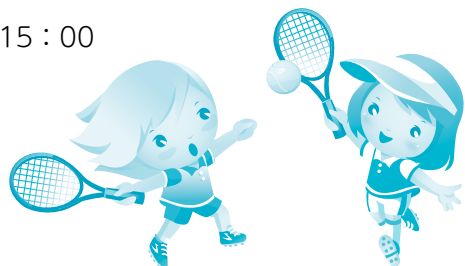

○ひな祭り

期 間	3月3日（火）まで
場 所	都市農村交流センター
内 容	皆様のご家庭に眠っていた『ひな人形』を集めて、本館のホールに展示します。また、3月1日（日）午前10時から先着100名様に限り、甘酒を無料で提供します。

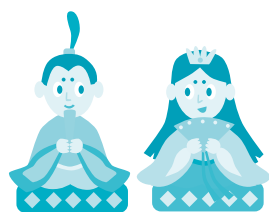

○長柄ダム エンジョイウォーキング

日 時	3月14日（土） 10:00~12:00 少雨決行
場 所	都市農村交流センター
内 容	ダムの遊歩道、約10kmを2時間程度で歩きます。
参 加 費	300円
定 員	20組
募集対象	小学4年生以上



問い合わせ先 都市農村交流センター ☎35-0055
長柄町観光協会事務局 事業課 産業振興班 ☎35-4447

農産物直売所『梅の里』が オープンしました!



立鳥地先の旧JA直売所（農協ガソリンスタンド脇）において、水上第一営農組合が運営する農産物直売所『梅の里』が1月9日にオープンしました。

地元農家の新鮮野菜や加工品、生花などがところせましと並んでいますので、お立ち寄りください。



問い合わせ先 梅の里 ☎35-1831

ながら町議会 だより

編集 長柄町議会報編集委員会

主な内容

第4回定例会

定例会で決まったこと……………	10～12ページ
決算常任委員会……………	12ページ
一般質問（2名）……………	13～15ページ
編集後記……………	15ページ

第4回定例会

平成26年長柄町議会第4回定例会は、12月11日（木）に開催されました。

提出された議案等は、承認1件、議案8件で、すべて原案のとおり可決されました。

また、第3回定例会において各常任委員会へ付託し、閉会中の継続審査となっていた平成25年度の各会計の決算についても認定されました。

続いて、議員発議案1件を上程し、全会一致で採択することに決定しました。

第4回定例会の審議結果一覧表

議案番号	件名	審議結果	
承認第1号	専決処分の承認（平成26年度長柄町一般会計補正予算（第4号））	原案承認	全会一致
議案第1号	職員の給与に関する条例の一部を改正する条例の制定について	原案可決	全会一致
議案第2号	長柄町特別職の職員の給与及び旅費に関する条例の一部を改正する条例の制定について	原案可決	全会一致
議案第3号	長柄町教育委員会教育長の給与及び旅費に関する条例の一部を改正する条例の制定について	原案可決	全会一致
議案第4号	長柄町国民健康保険条例の一部を改正する条例の制定について	原案可決	全会一致
議案第5号	九十九里地域水道企業団規約の変更について	原案可決	全会一致
議案第6号	平成26年度長柄町一般会計補正予算（第5号）	原案可決	全会一致
議案第7号	平成26年度長柄町国民健康保険特別会計補正予算（第2号）	原案可決	全会一致
議案第8号	平成26年度長柄町介護保険特別会計補正予算（第2号）	原案可決	全会一致
	平成25年度決算認定について（委員長報告）	認 定	全会一致

議員発議の審査結果

件名	請願者	結果
議会の議員の議員報酬及び費用弁償等に関する条例の一部を改正する条例の制定について	提出者 長柄町議会議員 古坂勇人	全会一致
	同 篠原貞夫	
	同 吉原 成	
	同 山根義弘	
	同 山崎悦功	
	同 本吉敏子	

専決処分の承認

平成26年度長柄町一般会計補正予算（第4号）

衆議院解散に伴う、第47回衆議院議員総選挙を執行するための経費722万6千円の補正です。

条例の一部改正

職員の給与に関する条例の一部を改正する条例の制定について

千葉県との給与改正に合わせ、若年層に重点を置いた給与の引き上げ、期末勤勉手当の年間支給月数の引き上げ、自動車等により通勤している職員の通勤手当の引き上げです。

長柄町特別職の職員の給与及び旅費に関する条例の一部を改正する条例の制定について

人事院勧告及び千葉県人事委員会勧告を踏まえ、職員の特別給であるボーナス支給にあわせ、特別職の期末手当に係る総支給月数を3.95月分から4.1月分に引き上げるものです。

長柄町教育委員会教育長の給与及び旅費に関する条例の一部を改正する条例の制定について

特別職と同様に教育長の期末手当に係る総支給月数を3.95月分から4.1月分に引き上げるものです。

長柄町国民健康保険条例の一部を改正する条例の制定について

厚生労働省からの通知による、産科医療補償制度に係る掛け金の額を見直すことと、出産育児一時金の総額を42万円に維持するという方針が決定されたことから所要の改正を行うものです。

規約の変更

九十九里地域水道企業団規約の変更について

水道施設耐震化計画において「震度6強の地震動に対して倒壊し、又は倒壊する可能性が高い」と判定されたことから、職員の安全及び災害時における本部機能確保のため、新たな事務所を建設しており、事務所の位置を千葉県東金市東岩崎2番地3から千葉県東金市東金769番地2に変更することから、九十九里地域水道企業団規約中、事務所の位置に関する規定を改正するものです。

補正予算

平成26年度長柄町一般会計補正予算（第5号）

歳入歳出予算額の総額に5,287万9千円を追加し、補正後の予算総額を36億4,154万円とするものです。

主な内容は、歳出では人事異動に伴う人件費の増減です。

平成26年度長柄町国民健康保険特別会計補正予算（第2号）

歳入歳出予算額の総額に861万円を追加し、補正後の予算総額を10億9,571万円とするものです。

主な内容は、歳出では、実績見込みによる療養給付費、高額療養費の負担金の増額です。歳入では国民健康保険税の減、一般会計繰入金が増です。

平成26年度長柄町介護保険特別会計補正予算（第2号）

歳入歳出予算額の総額に93万5千円を追加し、補正後の予算総額を7億148万1千円とするものです。

主な内容は、歳出では人件費、介護予防事業費の増です。

決算常任委員会

平成25年度決算が認定されました

去る10月15日(水)に開催された決算常任委員会で第3回定例会により付託された「平成25年度決算審査」を行い、総務事業並びに住民教育所管の決算を認定しました。また、各常任委員会での主な質疑応答は以下のとおりです。

総務事業常任委員会質疑応答 (古坂委員長、山根副委員長、篠原委員、吉原委員、山崎委員、本吉委員)	
質疑	中核的農家規模拡大円滑化助成事業で、新規に水上第一営農組合に助成金が発生しているのはなぜか。
答弁	この助成金は新規に農地を借りた場合に発生するものであり、既存の営農組合にも助成金が発生する。
質疑	法人証書や証券などを保有していて、歳入は発生しないのか。
答弁	主に県教育振興財団から、隔年で約10万円入ってきている。
質疑	ふるさと納税が19万円あるが、町からのお礼（返礼品）は、寄付の何割くらいを還元しているのか。
答弁	1万円以上の寄付には送料込で5千円相当のものを贈っている。

住民教育常任委員会質疑応答 (月岡委員長、池座副委員長、関委員、神崎委員、星野委員)	
質疑	国民健康保険税の徴収率の増加に伴い交付金等が交付されるか。
答弁	特別調整交付金の部分が交付対象になる可能性がある。
質疑	福祉センター使用料の増加の要因についてどのようなことが考えられるか、また町内、町外の利用人数はそれぞれ何人か。
答弁	祝日を閉館することとした事や平成23年度に半年程度の空調工事による休館で来客者が減ったが、徐々に戻ってきている。町内の利用者が11,353名、町外の利用者が10,962名です。
質疑	遠距離通学補助金の状況、日吉小学校の旧水上小学校区の無料通学バスとの平等性についてどのように考えているのか。
答弁	遠距離通学補助金については、今後内部にて十分検討をし、不公平感の生じないよう方向性を決めていく。
質疑	史跡徳増横穴群の見学者数は何人で、どのような利用者が訪問にくるのか。
答弁	平成25年度の見学者数は1,959名、県外からの専門家や研究団体、県内各地からも見学者がいる。

一般質問

— 議員2名が町政を問う —

山根義弘 議員

1. 町長の所信表明である

「活力のあるまちづくり」
について

問 茂原・長柄スマートインタールエンジニア事業効果をごの様に期待し、どの様に利用していかうとするのか概念的な考えを聞きたい。

答 清田町長

地域産業の活性化、観光振興による地域の活性化、近年の大災害への備えとして茂原市・長柄町に立地する病院等への緊急物資の輸送や人命救助等の迅速化に寄与するものと期待する。今後、スマートインタールの事業推進とともに新たな都市的土地利用に対するニーズも敏感にとらえながら基礎となるマスタープランを活用しつつ、町の活性化に努めていきたい。

2. 平成27年度予算編成方針

について

問 ①新年度予算編成にあたって、どの様な編成方針を指示しているのか。

②新年度予算において、重点的な施策は何か。

③各地元要望における道路整備等のインフラ整備予算の充実にシフトしていくべきと考えるがいかがか。

答 清田町長

①9月定例会の所信表明で申し上げた6つの柱を推進するため、着実に、かつ意欲的な予算編成でならなければならぬ。本町の財政を取り巻く状況、中長期的な見通しに基づき、それぞれが既存の制度・慣習にとられずに英知を結集し、創意工夫により予算編成にあたることを指示した。

②前年度から進めている地籍調査事業、スマートインタールエンジニア事業、大庭地先の幹線街道の整備事業、公民館の建替事業。平成27年度の新規事業では「町制施行60周年記念事業」、「こども医療費助成事業」の対象範囲を現行の中学生までを高校生までに拡充。乳幼児の紙おむつ費用の一

部を助成する「乳幼児家庭支援事業」、「長柄小学校北側校舎と体育館の耐震補強のための調査、設計業務」、小中学校の空調設備新設のための調査・設計業務。小中学校児童、生徒を対象にした「遠距離通学費補助事業」の充実。中学2・3年生を対象にした海外研修「国際交流事業」の実施など。

③積極的にと考えているが公民館建設事業等々も控えているのでそれぞれの事業の優先順位などバランスを取りながら進めていく。

3. 町事務執行組織の改編と事務分掌の見直しについて

問

現行の組織を続ける意義が見出せない。事務分掌についても、内容や所管の見直し等が若干必要であると考える。組織の改編と併せて、事務分掌の見直しについて提案するがいかがか。

答 清田町長

次期行政改革において組

織機構の見直しをしたいと考えている。

4. 男女共同参画社会の推進について

問

①長柄町第4次総合計画（前期計画）に掲げる「男女共同参画社会の推進」は、どのように行ってきたのか。

②長柄町における審議会、委員会等における女性登用の実態と今後の方針を聞きたい。

③長柄町職員的一般行政職における女性管理職の登用について、実態と今後どの様に考えているのか聞きたい。

④長柄町男女共同参画条例制定あるいは男女共同参画計画策定について、どのような見解か聞きたい。

⑤長柄町の学校経営における男女共同参画の指針と実践状況について聞きたい。



答 清田町長

①基本構想や前期基本計画等にも位置付け、男女平等意識の高揚を図るため、機会をとらえ研修会に参加するなど推進してきた。

②審議会などへの女性登用についても積極的に推進してきた。本町においては、目標値は設定していないが、18%の登用率となっている。

③町職員的一般行政職における女性職員の比率は、47%で、男女の社会における活躍については、中立的であるといえるが、指導的地位に、女性がいらない現状。今後は管理職についても機会を公平公正に与えて評価することはもとより、各種研修会などを開催し、男女共同参画の意識の醸成に努めていきたい。

④今後は、男女共同参画推進条例及び計画の策定について、近隣市町村の動向も注視し、男女が社会への対等な構成員として尊重され、かつ社会経済情勢の変化に対応できる豊かで活力ある社会を実現することを目指して、男女共同参画により、地域社会が活性化す

るまちづくりを目指したい。

答 佐川教育長

⑤男女共同参画の指針について学校では、特に策定をしていない。実践状況では、全教科、道徳、特別活動、総合的な学習の時間とともに、男女が同一のカリキュラムで学ぶ、男女共修制を取り入れている。

5. ごみ焼却場の飛灰処理について

問

①市原工コセメント(株)の操業の見通しはどうか。また、本事業所の操業見通しがつかないとすれば、他の環境に配慮した処理事業者を探すべきと考えるが、いかがか。

②長生郡市広域市町村圏組合から発生した燃却飛灰の汚染濃度について、その時点と現在ではどのような変化があるのか。
③現在の受け入れ事業者はどこか。
④飛灰処理等にあたって、現時点での課題等はあるか。

⑤東京電力(株)への損害賠償請求はどうなっているのか。

答 清田町長

①市原工コセメントについては、平成23年11月2日の操業停止から現在に至るまで休業状態が続いている。今後の再開の見通しも立っていない。

②長生郡市広域市町村圏組合ホームページにて公表されているもので、震災後の最大値で、1,053ベクレル、それに対し、現在の10月の直近データで170ベクレルという測定結果となっている。

③茨城県鹿嶋市の中央電気工業株式会社、秋田県小坂町のグリーンフィル小坂株式会社、山形県米沢市の株式会社エコス米沢の3社。

④日々発生する飛灰を、継続的にまた安定的に処理しなければならぬことから、常に複数の処分先を確保しなくてはならず、全国的に同種の最終処分場が少ない点が課題。
⑤1億6,632万円余を請求し、1億4,434万円が支払われている。

本吉敏子 議員

1. 所信表明について

問 ①「確かな学力と生きる力

を育む教育」で通学弱者対策について見解を伺いたい。

②高齢者支援の地域包括ケアシステムの構築について具体的に関係機関との連携、人材確保について、生活支援サービスについて見解を伺いたい。

答 清田町長

①平成27年度から通学距離に基づく補助金及び定期券購入者の補助金について、いずれも補助額の上乗せをする形で検討を進めている。補助額の上乗せについては、通学距離に基づき、1か月あたり、500円の上乗せを行い、定期券購入者は全額支給する形で予算の協議を進めている。

②医療機関、介護事業者、社会福祉協議会をはじめとする関係機関と連携し、地域での支援のネットワークの構築を検討していきたい。人材の確保は関係機関と連携し、認知症コーディネーター、生活支援コーディネーター等の養成を図るとともに、ボランティアの発掘とその育成に努めていきたい。生活支援サービスの事業主体と担い手がと

もに事業を進めやすい体制の構築が急務であり、その進め方及びスケジュールについて、関係機関の意見を伺いながら、早急に協議を進めていきたい。

2. 生活困窮者自立支援制度について

問 ①進捗状況について伺いたい。

②今後の取り組みについて伺いたい。

答 清田町長

①新たな法律である「生活困窮者自立支援法」が昨年12月に成立し、27年4月から新たな支援制度がスタートすることとなった。

②本町での支援事業は、県が実施することになる。現在、県では新制度に向けて体制を整備中です。町としては、県や関係機関と連携を密にし、住民に最も身近な行政窓口として、生活困窮者の把握を行うとともに、一次窓口として相談に応じ、自立相談支援事業に適切に対応したい。

3. メンタルケアについて

問 心の体温計の導入の考えを伺います。

答 清田町長

現段階では、厚生労働省のホームページでストレスチェックを実施しているのでこちらを紹介するなど、広報誌や町ホームページを活用し、こころのケアの重要性を周知・啓発したいと考えている。

4. 行政改革について

問 ①第4次行政改革大綱の評価を伺いたい。

②第5次行政改革大綱を策定されていると思いますが進捗状況を伺いたい。

答 清田町長

①集中改革プランでは9つの重点項目とこれを細分化した71件の推進すべきものの達成率は78.9%でした。2割程度の計画が未達成である。

②平成27年度において行政改革推進委員会を、継続すべきもの、廃止すべきもの、新たに追加すべきものを検証し、新たな行政改革大綱を作成していきたい。





国が財政的な支援を特別交付税により措置するものですが本町は地域要件から外れているため、財政的な支援を受けることができない。町としては、現在推進しているグリーンツーリズム事業による都市と農村との交流事業や新規就農者への支援事業の活用や、定住対策の政策について、今後とも皆様とともに知恵を出し合い、積極的に取り組んでいきたい。

答 清田町長

5. 地域活性化対策について
 図 「地域おこし協力隊」制度の支援事業の導入を提案いたしますが見解を伺いたい。

編集後記

新年の候、町民の皆様には、輝かしい新年をお迎えのこととお慶び申し上げます。

昨年は議会や議会報に対してのご意見を多数お寄せいただきありがとうございました。議員全員が研鑽をし、スキルアップをはかり、執行部と是々非々をもって十分に議論を尽くし住民の皆様の負託に応えられるよう努力致します。本年もよろしく申し上げます。



町民の皆様方のご意見、ご要望等ありましたら議会事務局までご連絡いただければ幸いです。

議会報編集委員会

あなたも議会を傍聴しませんか

(次回定例会は平成27年3月6日(金)の予定です。)

— お気軽に —

【問い合わせ先】 総務課議会班 (議会事務局) ☎ 35-2438



犬と共存する社会を目指して



放し飼いはやめましょう

公園や道路など、公共の場での放し飼いによる苦情が絶えません。放し飼いによって人に危害を加えたり、他人の庭や畑を荒らしたり、登下校時の児童生徒を追いかけたりと、周囲に迷惑をかけています。

野良犬には近づかないようにしましょう

野良犬を見つけた際は、すぐに最寄りの保健所へ連絡しましょう。むやみに野良犬に近づいたり、なでたり、餌を与えてはいけません。おとなしいといっても動物の行動は予測不能です。突然飛びついて来たり、噛まれてけがをしたりすることがあります。

犬のフンは持ち帰りましょう

犬やねこのフンなどの不始末により、不快な思いをされている方がたくさんいます。散歩とトイレを一緒に考えている方が多いと思いますが、フンの後始末は飼い主の責任です。

登録、狂犬病の予防接種を実施しましょう

長柄町では平成 26 年 12 月 31 日現在、1,119 頭の犬が登録されており、うち 763 頭が狂犬病の予防注射を受けています。

飼い主は、その犬の所在地市町村へ登録の申請を行い、狂犬病の予防注射を毎年 1 回受けさせなければなりません。

飼い主には一つの命を預かっている責任があります。法律などの義務を守り、モラルある行動をとりましょう。(特にフンの不始末や遠吠え、無駄吠えなどは近隣トラブルの原因となります。命を預かる者として適切に飼育しましょう。)

問い合わせ先 長生保健所 ☎22-5167 事業課 地域整備班 ☎35-2114

入札結果

入札の結果をお知らせします。

工事名 町道 1078 号線道路改良工事
場所 船木地先
入札日 平成 26 年 12 月 24 日
契約金額 7,182,000 円
契約業者 有限会社 黒須商会

工事名 町道 2208 号線道路改良工事
場所 針ヶ谷地先
入札日 平成 26 年 12 月 24 日
契約金額 3,780,000 円
契約業者 株式会社 三橋土木

工事名 都市農村交流ターミナル施設トイレ改修工事
場所 山之郷地先
入札日 平成 26 年 12 月 24 日
契約金額 8,802,000 円
契約業者 有限会社 石井総合設備

業務名 梅乃木荘耐震診断業務
場所 刑部地先
入札日 平成 26 年 12 月 24 日
契約金額 1,782,000 円
契約業者 株式会社 榎本建築設計事務所

工事名 町道 3183・3189 号線舗装工事
場所 金谷地先
入札日 1 月 22 日
契約金額 4,590,000 円
契約業者 株式会社 三橋土木

工事名 社会資本整備総合交付金
町道 3136 号線舗装修繕工事
場所 長柄山地先
入札日 1 月 22 日
契約金額 3,639,600 円
契約業者 中部興産 株式会社

工事名 昆虫ドーム新設工事
場所 山之郷地先
入札日 1 月 22 日
契約金額 9,504,000 円
契約業者 有限会社 吉橋建設

問い合わせ先
総務課 財政管財班 ☎35-2110

有限会社 直売ながらからの一般寄付について

平成 26 年 12 月 19 日発行の広報ながらに掲載した (有) 直売ながら様からの 100 万円の寄付は、公職選挙法に抵触する恐れがあるため、寄付金は返還いたしましたので、お知らせします。

混乱を招き大変ご迷惑をおかけいたしました。

スペインのリアルマドリード サッカー学校在 アルビンスポーツパークに開講

サッカースペインリーグの強豪リアル・マドリードとライセンス契約を結んでいる一般社団法人グローバル・フットボール・マネジメントが、小中学生を対象としたサッカー学校をアルビンスポーツパーク（長柄山522番地：旧神田女学園）に4月から開講します。世界で活躍する選手が長柄町から生まれることに期待です。



（左から、アルビンスポーツパーク鈴木マネージャー、アルビンスポーツパーク運営会社丹塾社長、清田町長、リアルマドリード派遣コーチGorka Otaegi氏、リアルアカデミー代表増田氏、鈴木副町長）

公民館教室紹介



今月は、公民館サークルの「長柄歌謡サークル」を紹介します。毎月第1、第3火曜日の午後に開催しています。講師はおらず自分の好きな歌謡曲を練習しています。秋には発表会もあり練習の成果を披露しています。会員は年齢を問わず随時募集しておりますので見学に来てください。

一緒に楽しくグラウンドゴルフをしませんか？

- ・長柄（さくら会）、日吉（日吉会）、水上（水上西部会、こぶし会）など地区の各クラブにて実施しています。
- ・月1回の定例合同大会の実施もしています。

会員を募集
しています！



問い合わせ先 長柄町グラウンドゴルフ連盟 事務局 篠田 ☎35-2002

公民館 図書室

おもしろ
な
新着図書
のお知らせ



一般書

書名	著者名
あなたは、誰かの大切な人	原田 マハ
鼠、滝に打たれる	赤川 次郎
避難所	垣谷 美雨
月光のスティグマ	中山 七里
サラバ！ 上・下	西 加奈子
九年前の祈り	小野 正嗣
峠しぐれ	葉室 麟
マル暴甘糟	今野 敏
波止場浪漫 上・下	諸田 玲子
秘恋 日野富子異聞	鳥越 碧

本の寄付をお待ちしております。

児童書

書名	著者名
おぞうにくらべ	宮野 聡子
まねきねこのたま	野村 たかあき
カエルになったお姫さま	アニー・M. G. シュミット
十二支のどうぶつ小断	川端 誠
うわさの怪談恐怖の学校Special	魔夜 妖一
おおきくなりたいの	デイヴィッド・ウォーカー
キャベたまたんていきょうふのおばけやしき	三田村 信行
きいちゃん	ながやま ただし
しばわんこの和の行事えほん	川浦 良枝
季節をたべる冬の保存食・行事食	濱田 美里

問い合わせ先 教育課 生涯学習班(公民館) ☎35-3242

健康アラカルト

保健師 月崎 利香

花粉の季節が到来します

今年の春の花粉飛散は3月にピークを迎え、関東地方は前年の2～3倍の飛散数になると言われています。(2015年春の花粉飛散予測〔日本気象協会発表〕) くしゃみ・鼻水・鼻づまり・目のかゆみなど、つらい症状を和らげるには、次のような事前の対策と適切なケアが大切です。

花粉シーズン前から心がけたいこと

日頃から無理をせず、健康に気をつけましょう

花粉シーズン前は風邪やインフルエンザなどが流行する季節です。風邪などをひくと鼻の中が過敏になってしまいます。

刺激物やお酒は控えめに、できるだけ禁煙を

辛い物やお酒は、鼻づまりを悪化させてしまいます。また、タバコの煙は鼻粘膜を直接刺激します。

シーズン前から室内を清潔に

ハウスダストも花粉症悪化の原因になります。こまめに掃除しましょう。



花粉飛散シーズンのセルフケアのポイント

- ・布団を外に干したら、花粉をよく払ってから取り込みましょう。
- ・マスクやメガネ、帽子を着用、上着は表面がすべすべした素材のものにしましょう。
- ・帰宅時には、衣服や髪に付着した花粉をよく払ってから室内に入りましょう。
- ・帰宅したらすぐ、うがいや洗顔をして、鼻をかみましょう。



問い合わせ先 住民課 保険住民班 ☎35-2113

利用できる金融機関

- ・長生農協
- ・千葉銀行
- ・千葉興業銀行
- ・京葉銀行
- ・みずほ銀行
- ・りそな銀行
- ・房総信用組合
- ・市原市農協
- ・ゆうちょ銀行

町県民税、固定資産税、軽自動車税、国民健康保険税及び介護保険料・後期高齢者医療保険料の納付は、口座振替が便利です。

この制度を利用すると、左記の金融機関の預貯金口座から振替によって納税することができますので、大変便利です。

新たに口座振替を希望される場合は、預貯金先金融機関または役場総務課税務班に「口座振替依頼書」を提出してください。

「口座振替依頼書」は、役場総務課税務班、長生農協日吉支所、町内のゆうちょ銀行（郵便局）に備え付けてあります。長柄町ホームページからもダウンロードできます。(ダウンロード様式での申し込みは、ホームページ内の注意事項をご覧ください。)

納税義務者ごとに申し込みが必要になりますのでご注意ください。

納税

には
安心便利な

口座
振替

を

今月の納税のお知らせ

- ・ 固定資産税 第4期
- ・ 国民健康保険税 第8期
- ・ 後期高齢者医療保険料 第8期

納付期限は、3月2日(月)です。納め忘れのないようご注意ください。

※口座振替申込みの方は、納付期限の前日までに口座の残高確認をお願いします。

ながら俳句

一月の句会より

角田揚子

客帰る庭の片すみ冬日向
母勝気声細くなり山眠る
湯豆腐や飛んで房総夢抱く
お師匠の笑い大声歌留多とる

伊藤照子

箱根路に挑むランナー冬日向
元日に孫との将棋勝負する
湯豆腐のけむりの中に君の顔
雑煮食べ笑いの中に家族愛

渡辺洋子

冬日燦甲羅干しある鱈二頭
駅伝の勝負は雪の箱根路に
湯豆腐や大吟醸は生のままで
珍しや妻のまごころも冬日向

上田ただし

干し物の寝着も昼寝の冬日かな
勝名乗り力士のおもて初明り
湯豆腐が京都の旅を想い出し
水仙が咲く日を待つてけなげにも

山根義弘

冬の日猫と陽だまり丸くなる
勝鬨に歓声応ふラガー場
湯豆腐の湯気のもつに妻の顔
あかぎれの母の手想う冬日向

大野史恵

道端の婆の背にも冬日向し
優勝の晴れ舞台ありつた歌留多
湯豆腐に寡黙な子等も箸しげく
初詣鎮守の森の大鳥居

前田やえ

湯豆腐に温かん添えて雪見酒
祝盃やほほのほてりに冬の月
ふつくと綿のぬくもり冬日かな
初春や勝利めざしてタスキ受け

山崎清風

冬の日や日記というもまとめ書き
勝つ事が今年の希いかるた取り
湯豆腐や会話のはずむ家族愛
初句会先ず新年の言葉から

渡辺みのる

野良猫の一人占めして冬日向
初場所や勝てど無口な
諍の後は定番湯豆腐に
羽根つきに負けて泣き出す

インタビュアー

墨の顔

俳句募集

長柄町俳句会では長柄町
が町制施行六十周年を迎え
るにあたり、春の季語にて
祝いの句を募集します。

締切り 三月三十一日(火)

宛先 長柄町桜谷六九〇

長柄町公民館

☎35・3242

病気の豆知識

骨粗鬆症

最近では骨粗鬆症に興味を持たれている方、あるいは骨粗鬆症を心配されている方が増えているように思われます。

国民の高齢化に伴い、国が骨粗鬆症の研究に力を入れていることが一因と考えられます。そこで簡単な骨粗鬆症のお話をしたいと思います。

骨粗鬆症は、骨強度が低下し骨折の危険性が増大した状態をいいます。骨強度は、骨密度と骨質により決まるとされています。

骨密度の測定には、精度の高さから、レントゲンを使用するDXA(デキサ)法が用いられています。骨質を正確に評価する方法は今のところ一般化されていません。したがって骨粗鬆症の診断は骨密度の値を基に行います。

私たちの骨は体の他の細胞と同じように生きていますから、骨吸収と骨形成により古い骨が吸収され新しい骨に置き換わることによって維持されています。加齢などによりこのバランスが崩れ骨吸収が骨形成を上回ると骨密度が低下します。

わが国では、若い人の骨密度の平均値の70%未満が骨粗鬆症と診断されます。治療薬は色々ありますが、骨吸収を抑制するものと、骨形成を促進するものとに大別されます。

骨吸収を抑制する薬には内服薬と注射薬があります。内服薬は毎日起床時1錠飲むタイプから1カ月に1度でいいタイプまでバリエーションに富んでいます。注射薬には6カ月に1度の皮下注射で済むものもあります。

骨形成を促進する薬の代表例にはインシュリンの注射のように毎日自分でお腹に細い針を刺すタイプと週1回通院で注射を受けるタイプの2種類があります。上記以外では、軽症の骨粗鬆症の方にはビタミンDがよく使われます。

骨粗鬆症の薬は、それぞれ特徴があり、副作用も報告されています。例えば、サプリメントとしてよく用いられているカルシウム製剤は、多量に服用すると心血管疾患のリスクが高まる可能性が報告されています。医師の説明をよく聞いて使用しましょう。

整形外科外来診療のご案内

診療日：月(午前)、火～金(午前・午後)、土(午前)

受付時間：8:30～11:30 13:30～16:30

医療法人

SHIODA

塩田記念病院

TEL 35-0099

役場・その他公共施設 電話案内

	名称	電話番号
総務課	総務企画班(選挙管理委員会)	35-2111
	財政管財班	35-2110
	税務班	35-2112
	議会班(議会事務局)	35-2438
住民課	保険住民班	35-2113
	地域包括支援センター	30-6000
	健康福祉班	35-2414
	ながらこども園	35-3102

	名称	電話番号
事業課	産業振興班(農業委員会)	35-4447
	地域整備班	35-2114
教育課	学校教育班	35-2437
	学校給食センター	35-2003
会計室	生涯学習班・公民館	35-3242
	福祉センター	35-2435
	福祉センター	30-7200
	都市農村交流センター	35-0055

各公共施設の休館日

町公民館
町福祉センター
都市農村交流センター

3月2日(月)、9日(月)、16日(月)、23日(月)
3月2日(月)、9日(月)、16日(月)、23日(月)
2月26日(木)、3月5日(木)、12日(木)、19日(木)

各種相談日程

【 町 】

心配ごと相談	3/2(月)・3/10(火)・3/20(金)	10:00～15:00	福祉センター ☎35-0260
人権相談	3/20(金)	10:00～15:00	//
	●いじめ ●扶養相続等の家庭問題 ●いやがらせ等の悩みごとに関する相談です。		
行政相談	3/10(火) ●行政に関する苦情・相談です。	10:00～15:00	//

※心配ごと相談・人権相談・行政相談については、相談日に限り電話でのご相談も受付しています。

子どもの虐待などの相談	児童福祉法が改正されて相談先が広がりました。 児童相談所や福祉事務所に加え、身近な市町村の窓口が子どもに関するあらゆる相談や虐待の疑いなどの連絡もお受けいたします。	住民課 健康福祉班 ☎35-2414
-------------	---	-----------------------

【長生健康福祉センター：茂原市茂原1102-1 長生合同庁舎内】

不妊相談	奇数月 第3木曜日	12:45～15:00(予約制)	地域保健福祉課 ☎22-5167
こころの健康相談	偶数月 第2月曜日(精神保健福祉相談)	14:00～16:00(予約制)	
	毎月 第4火曜日(精神保健福祉相談)	14:00～16:00(予約制)	
	奇数月 第3火曜日(老人)	14:00～15:00(予約制)	
精神障害者社会復帰事業 (デイケアクラブ)	毎月 第2・4木曜日	10:00～14:00(登録制)	
エイズ相談 HIV等抗体検査 (相談は随時受付)	毎月第1・3火曜日(HIV抗体検査のみ即日判定可能、ただし夜間検査は除く)	13:00～14:00(予約制)	
	偶数月 第3火曜日	17:30～19:00(予約制)	
性感染症検査	毎月 第1・3火曜日	13:00～14:00(予約制)	
肝炎ウイルス検査	毎月 第1・3火曜日	13:00～14:00(予約制)	
骨髄バンクドナー登録受付	毎月 第1火曜日	10:00(予約制)	
腸内細菌検査	第1・2・3・4火曜日	9:00～11:00	
家庭児童相談	月曜日～金曜日	9:00～17:00	
母子自立支援	月曜日～金曜日	9:00～17:00	
DV相談	来所相談:火曜日(予約制) 電話相談:月曜日～金曜日	9:00～17:00	
障害のある人への差別に関する相談	月曜日～金曜日	9:00～17:00	専用電話 ☎26-1510

※該当日が祝日・振替休日の場合は実施しません。※詳細については電話でお問い合わせください。

こども急病 電話相談

夜間、お子さんの具合が急に悪くなったときに、看護師や小児科医が電話でお子さんの症状を伺い、すぐに医療機関で受診した方が良いか、家で様子をみても大丈夫かななどをアドバイスします。

相談時間 毎日夜間
19:00～22:00まで

電話番号 #8000
(プッシュ回線・携帯電話)
☎043-242-9939
(ダイヤル回線・#8000をご利用いただけない場合)

日曜・休日当番医案内

診療時間は9:00～17:00までです。

救急患者の方が優先となります。

日曜・休日当番医は、変更となる場合があります。

中央消防署指揮情報係 (☎24-0119) へお問い合わせください。

月/日	茂原地区	
	内科系	外科系
3/1	鵜沢外科内科クリニック (34) 2496	本納整形外科 (34) 5091
3/8	鵜澤 医 院 (34) 2008	君塚病院 (25) 1811
3/15	大塚内科 (23) 6121	穴倉病院 (24) 2171
3/21	清水三郎医院 (25) 0776	鎗田整形外科医院 (24) 8686
3/22	金坂医院 (22) 4885	公立長生病院 (34) 2121
3/29	大木医院 (23) 6121	穴倉病院 (24) 2171

長生都市夜間急病診療所案内

●診療科目:内科・小児科 診療時間:20:00～23:00まで

茂原市八千代1-5-4 (消防署裏) ☎24-1010

●夜間急病診療テレフォン案内 19:00～翌6:00 ☎24-1011