

中学校総合体育大会始まる

われ常に最善を尽くす

広報

ながら



人口と世帯数 (平成28年7月1日現在)	
人口	7,295人(-21)
男	3,677人(-10)
女	3,618人(-11)
世帯数	2,942世帯(-3)
()内は前月比	



No.406 平成28年7月19日発行

発行・編集／長柄町役場企画財政課 ☎0475-35-2110 〒297-0298 千葉県長生郡長柄町桜谷712番地
長柄町ホームページ <http://www.town.nagara.chiba.jp/>

平成28年度 長生郡 社会体育功労者 として表彰される

7月3日(日)、第57回長生郡民大会において、大和久 豊氏が平成28年度長生郡社会体育功労者として表彰されました。大和久氏は、平成19年に長柄町グラウンドゴルフ連盟理事、平成20～23年に事務局と会計を担当し、平成24年に副会長、平成25年には会長に就任され、長柄町グラウンドゴルフの振興と社会体育の発展に寄与しました。

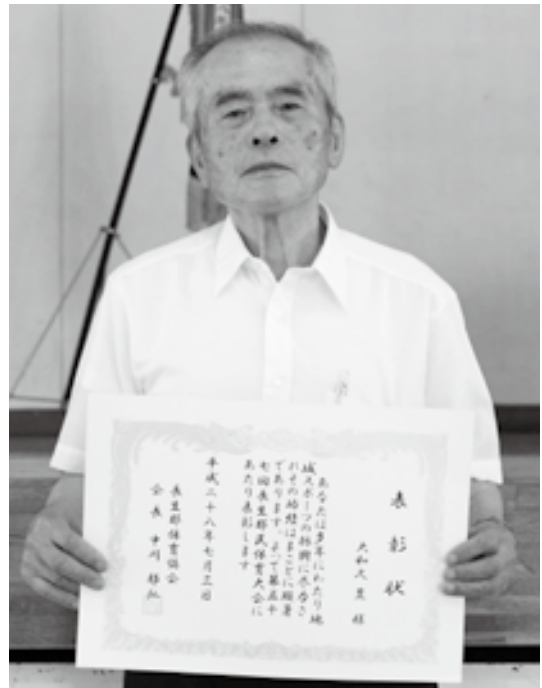

表彰された大和久 豊氏

平成29年4月1日付採用

長柄町職員採用試験

【採用予定人員】

一般行政職（若干名）

【受験資格】

平成4年4月2日から平成11年4月1日に生まれた方

【試験日・試験会場】

1. 期日：平成28年9月18日（日）
2. 会場：長柄町役場

【受付等】

1. 申込書の配布
7月26日（火）から長柄町役場2階総務課で配布します。

※郵送をご希望の方は、封筒の表に「採用試験申込書 請求」と朱書きし、A4サイズの返信用封筒に郵便番号、住所、氏名を記入の上、120円切手を貼付し、同封してください。

2. 受付期間及び時間

受付期間

平成28年7月26日（火）から8月12日（金）まで

受付時間

月曜日から金曜日の9:00～17:00まで

【お問合せ】

〒297-0298

長柄町桜谷712番地

長柄町役場総務課

TEL 35-2111 FAX 35-4732

第35回長生支部消防操法大会で 第8支団第2分団第2部が優秀賞を受賞!

6月26日(日)尼ヶ台総合公園(長生村)において長生支部消防操法大会が開催されました。

町(第8支団)からは、6月5日に行われた第8支団の操法大会で最優秀賞を受賞した、第2分団第2部(道脇寺、六地藏、長柄山、追分、皿木地区)がポンプ車操法の部で、第2分団第1部(中野台、上野、入地宮前、西山、山之郷地区)が小型ポンプ操法の部でそれぞれ出場しました。

訓練の成果を十分発揮し、第2分団第2部がポンプ車操法の部で優秀賞を受賞しました。



優秀賞を受賞された
第8支団第2分団第2部の選手

問い合わせ先 総務課 行政管財係 ☎35-2111

長柄町企業立地促進奨励金制度が 始まりました

長柄町では、「長柄町企業立地促進条例」(平成28年6月10日施行)により町の産業経済の振興と就業機会の拡大を図るため、事業所の新設及び増設を行った事業者に奨励金を交付します。

事業者要件

対象業種	<ul style="list-style-type: none"> ・ 製造業 ・ 運輸業、郵便業 ・ 卸売業、小売業 ・ 宿泊業、飲食サービス業 ・ 生活関連サービス業、娯楽業 以上 日本標準産業分類(H25 総務省告示第405号)5業種
対象施設等	<ul style="list-style-type: none"> ・ 土地(ただし、操業開始日前3年以内に取得した土地に限ります。) ・ 建物
※ 投下固定資産総額	3,000万円以上

※ 投下固定資産総額…事業者が事業所の新設等に伴い、新たに取得する施設等の取得合計額

奨励措置の内容

奨励金の額等

奨励金の額	固定資産税相当額の90/100
奨励金交付の時期	納税の翌年度に奨励金として交付します。
奨励金交付の期間	3年間

奨励金の交付を受けるには、事業者として指定を受ける必要があります。詳しくは下記問い合わせ先までご連絡願います。

問い合わせ先 企画財政課 企画政策係 ☎35-2110

長柄町公民館建設意見募集の結果について

貴重なご意見ありがとうございました。
いただいたご意見に対する町の考え方を公表します。

募 集 期 間 5月19日(木)～6月2日(木)

ご意見をいただいた人数 14人

ご意見の総数 47件(同趣旨の意見については、まとめて掲載しています。)

	意見の概要	回 答
立 地	計画地は現在の公民館より低く、避難場所、人が集まる場所として絶対に避けるべきである。	盛土をして、現在の公民館と同じ程度の高さで計画しております。
	盛土に関する事が示されていない。	
全 体	道路を武道館の東側にするべきである。	多目的広場への影響を最小限とするため、西側に計画しております。
	開放的な建物で、入りやすくしてほしい。	平屋建てで圧迫感がなく、テラスを配置し、採光に配慮した明るい施設となるよう計画しております。
	誰でも入りやすい明るい雰囲気にしてもらいたい。	
	施設内外を明るい配色で開放的とし、夜間照明にも配慮してほしい。	ご意見を生かせるよう今後の設計の中で検討します。
	将来的に維持管理費の節減可能な建物を希望する。	
	様々な年齢層が気軽に使用できる施設、設備、催しの実施を希望する。	施設設備については、今後の設計の中で検討します。催し物については本施設が最大限に活用されるよう、各団体と協議を進めます。
	高齢者や子どもが使いやすく、転倒などによる怪我を防止してほしい。	バリアフリーに配慮します。
災害対策を充実すべきである。	避難場所として対応できる施設として計画しております。	
建物内部	ロビーに作品展示スペースを、現在の公民館と同じ程度に確保してほしい。	玄関ホールには、各種広報や各団体の活動状況等を掲示できる場所を設け、廊下やラウンジにも、同様の機能を持たせることを、今後の設計の中で検討いたします。
	歴史資料館が無いので、歴史的資料の展示場所の設置を希望する。	公民館での展示は困難ですので、今後の検討課題とします。
	限られた空間の中で多様な活動ができる施設を希望する。	施設全体の運用方法を、工夫して行います。
	中学生、高校生が小学生に勉強を教える学習ボランティア室を希望する。	
	交流の場としての多目的ホールや茶道室、着付け室、囲碁等、多くの年齢層が使用できる部屋の設置を希望する。	
	男女別更衣室の設置を希望する。	
	大広間は「茶室」とあるが、テラス部分に「和室」を設けてほしい。	現在、大広間で茶道を実施しており、同様の運用とすべく、湯沸室を隣に計画しております。
茶室を作ってほしい。		

建物 付属物	テラスは将来メンテナンスが必要となるので設置すべきでない。	外部の憩いの場としての利用を考えたものになります。今後のメンテナンスを含め、材質等を検討して参ります。
講 堂	<p>高いステージが必要である。平面では機能しない。 高さを現在の公民館より、20～30cm低くしてほしい。 ステージは現在より、奥行き幅1.5～2m程度、広くすることを希望する。 講堂東側のテラスは、ステージとなる工夫が必要である。 ステージの設置状況がわからない。 ミニコンサート等もできる規模がほしい。 間仕切りがあり、小スペースで軽スポーツもできる規模がほしい。 音響設備、映写機能が必要である。 音響施設を設置してほしい。 2階を増設して、講演会、文化鑑賞等が実施できる施設を希望する。 ステージの左側にピアノを置けるようにしてほしい(どこでもピアノの位置は左側である。) イス等の出し入れの労力を減らしてほしい。</p>	<p>ステージは、西側に設置し壁式収納で、高さ80cm、幅6～8m、奥行き4mを考えております。東側のテラスは、自然採光を取り入れられるように計画しております。 講堂は、講演会等で利用する場合、間仕切りを収納し一体的にし、会議や各種活動については、間仕切りの組み合わせにより、利用いただくことが可能です。講堂設備については、必要なものを検討し、今後の設計に計上いたします。 平屋造りで計画しております。 ご意見をもとに今後の設計の中で検討いたします。 ご意見をもとに利用しやすい施設となるように工夫いたします。</p>
設備関係	<p>貴重品保管ロッカー設置を希望する。 入口付近に当日の利用状況、予定等がわかるものを設置してほしい。 ウォシュレットや人感知センサーによる照明等人と環境に優しい設備を希望する。 機器の交換や修理のしやすい設備にしてほしい。 避難所としてもシャワー室を設置すべきである。</p>	ご意見をもとに今後の設計の中で検討いたします。
学童関連	<p>室内全体を見渡せるよう、部屋の仕切り、壁を少なくしてほしい。 静養室、更衣室はカーテン仕切りとし、使用しないときは開放できるようにしてほしい。 外遊びの場所として、裏側に砂場、出入口、足洗い場、道具入れ倉庫が必要である。 室内に手洗い場や学童専用の流し場(給湯室)が必要である。 多目的広場を使用できるようにし、安全な移動ルートも考慮してほしい。 道路に面しており、子どもの安全面の配慮をしてほしい。 廊下側の出入口に鍵を付けてほしい。 雨天時等に、子どもラウンジの利用を希望する。</p>	<p>ご意見をもとに、学童クラブ関係者と協議いたします。 安全対策については、万全を期して参ります。 公民館と学童クラブは利用時間が異なることから、仕切り方法を検討いたします。 利用可能です。</p>
その他	<p>建設年度をオリンピック終了後にしてほしい。 設計に関しても入札にすべきである。 意見の募集期間が短い。</p>	<p>有効な国の制度を活用し、財源を見込んでいるため、この制度の期限である平成29年度に建設いたします。 基本設計も入札で行っており、今後の実施設計や工事に関しましても入札により実施いたします。 今後の参考にさせていただきます。</p>

地籍調査事業を行っています

平成28年度は、上野全域及び船木（一部）地区が調査予定です。

町では、一つ一つの土地について、土地所有者等の立会いを得て「所有者」、「地番」、「地目」、「面積」を明確にする地籍調査事業を行っています。

この事業により、正しい地図ができるため、災害復旧の迅速化や土地の境界におけるトラブルの未然防止などに役立ちます。

地籍調査を進めるには、皆さまのご協力が必要です。

土地は、先祖代々受け継がれた皆さまの大切な財産です。正しく、後世に引き継ぐためにも地籍調査へのご理解、ご協力をお願いします。

今年度の調査実施地区は？

今年度は、上野全域及び船木一部（雇木谷、椎木谷、池ノ谷、八反目前、大滝谷、川戸、金谷、篠木谷、曲田、ヲチ、ヤギヤ、中久保、ヨジ山、小谷、小船木前、作田、セキ）で面積1.76平方キロメートル、約2,700筆となります。

※今後、調査区域の変更が発生する可能性があります。

関係する土地所有者の皆さまには、日程が決まり次第、説明会及び現地境界立会いのご案内を送付します。

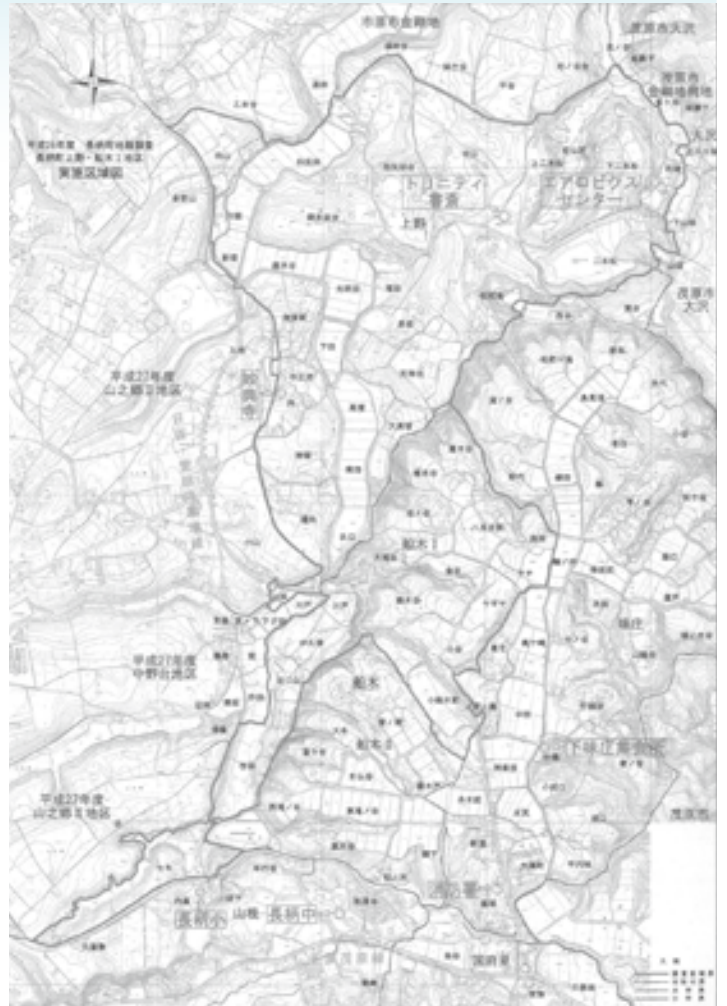

問い合わせ先 建設環境課 管理地籍係 ☎35-2114

道路愛護一斉作業の実施について

道路愛護一斉作業は2月と8月の第1週の日曜日を基本に、道路、排水路等の維持補修作業を各道路愛護会の皆さまが実施するものです。道路愛護会員の皆さまにおかれましては、特段のご協力をいただき厚く御礼申し上げます。

今年は夏期の一斉作業を8月7日（日）に予定していますので、道路愛護会に加入されていない町民の皆さまにおかれましても、道路愛護作業についてご理解、ご協力をお願いします。



問い合わせ先 建設環境課 道路河川係 ☎35-2114

猟友会へ入りませんか!!

- ・ 狩猟期間前には、射撃練習や講習会を開催します。
- ・ 狩猟の際の怪我に対する保険も充実しています。
- ・ 地元の猟師を始め、狩猟を通して仲間が増えます。
- ・ 団体（大人数）で狩猟をすることができ、捕獲効率が上がります。
- ・ 経験豊富な会員から狩猟技術を学べます。
- ・ 会誌などで狩猟に関する情報がいち早く手に入ります。



問い合わせ先

一般社団法人 千葉県猟友会 ☎043-222-6033

有害鳥獣6月分捕獲実績

有害鳥獣名	捕獲数	今年度累計
ハクビシン	2匹	12匹
アライグマ	13匹	25匹
イノシシ	7頭	20頭

問い合わせ先

産業振興課 農林振興係 ☎35-4447



交通災害共済加入のお知らせ

交通災害共済は、利益を目的としない住民相互の共済制度で、公共団体が運営している安心、有利な制度です。年間700円の掛金で、交通事故にあった場合に最高150万円の見舞金が支払われます。ご家族そろっての加入をお勧めします。

年会費 700円

共済期間 平成28年9月1日から平成29年8月31日までの1年間

見舞金の対象となる事故 自動車やオートバイ、自転車などによる人身事故で、自動車安全運転センターから交通事故証明書が発行された事故

見舞金の額

- ・ 死亡見舞金 150万円
- ・ 傷害見舞金 2万円～50万円（入院・通院実日数に応じて）
- ・ 身障見舞金 50万円（身体障害等級1級又は2級）
- ・ 交通遺児見舞金 遺児1人につき10万円

申込期日 8月19日（金）まで

注意事項

- ・ 長柄中学校生徒の一部（希望者）と、ながらこども園の園児、小学校の児童（全員）は、既に6月1日から団体会員として加入していますので、重複しないようご注意ください（重複しての加入はできません。）。
- ・ パンフレット、申込書は、自治会に加入されている方は自治会長から配布されます。自治会に加入されていない方は、役場総務課（2階）までお願いします。

問い合わせ先・申込み先 総務課 庶務秘書係 ☎35-2111

入札結果

入札の結果をお知らせします。

事業名 長柄町立学校施設環境改善工事
 納入場所 山根1619番地外2
 入札日 6月3日
 契約金額 156,600,000円
 契約業者 東日総業(株)

工事名 社会資本整備総合交付金 初芝橋補修工事
 場所 針ヶ谷地先
 入札日 6月17日
 契約金額 2,138,400円
 契約業者 (株)三橋土木

工事名 長柄町立学校施設環境改善工事監理業務
 場所 山根1619番地外2
 入札日 6月17日
 契約金額 4,536,000円
 契約業者 (株)榎本建築設計事務所

問い合わせ先 総務課 行政管財係 ☎35-2111

観光・商工イベント情報

○春・夏テニスコート開放

8月31日まで、8:00~18:00までテニスコートをご利用いただけます。(要予約)

○ヨガ教室

日 時	第1、3土曜日(8月6日、20日)	11:00~12:30
場 所	都市農村交流センター	
講 師	ヨガインストラクター 木幡 碧 氏	
対 象	各回20名程度	
参 加 費	1,200円	
持 ち 物	ヨガマット	



○昆虫ドーム

日 時	8月16日(火)まで	9:00~16:30
内 容	ドームで放し飼いにされたカブトムシを見て、触って、育てて大感動!!お子様の夏の思い出作りや自由研究の題材に大好評の自然の教科書です。	
料 金	3歳以上 200円	※カブトムシの買取は別料金

○流水プール&子供プール

日 時	8月31日(水)まで	9:00~16:00
内 容	『夏の屋外プールは人が多くて…。』なんて感じる方は、一度このプールをお試し下さい。ここは町営プールで流水プールと子供プールを完備しております。バーベキュー施設もありますので、家族みなでお楽しみいただけます。	
料 金	大人620円、中学生400円、小学生以下300円	

○月曜テニス教室

日 時	月曜日(8月1日、8日、15日、22日、29日)
	午前の部 10:00~12:00 午後の部 13:00~15:00
場 所	都市農村交流センター
講 師	テニスインストラクター 鐵 和子 氏
対 象	各回10名程度
参 加 費	1人1回(2時間)500円
持 ち 物 等	テニスシューズ、ラケット(有料レンタルあり)

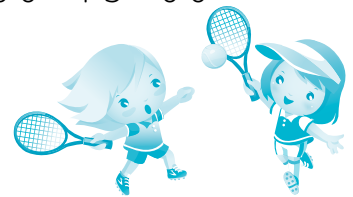

問い合わせ先 都市農村交流センター ☎35-0055

○第7回 ランタンパレード

日 時	8月21日(日) 16:00~
内 容	『みんなの気持ちは光と共に…』 明かりを灯し素敵な時間を一緒に演出してみませんか?パレードに参加したお子様には、ドリンク&すいとん・鉄道模型をプレゼント!
場 所	ロングウッドステーション
対 象	限定300名
料 金	材料費、製作指導費、駐車場 無料

問い合わせ先 ロングウッドステーション ☎30-7788

観光・商工イベント情報

○リソル生命の森 ラク・レマンプール

スイスのレマン湖をかたどった、全長130mの大型リゾートプール。
 遊泳ゾーン、子ども用、ダイビングスポットの3種類があります。

日 時 8月31日(水)まで
 【無休】9:00~17:00

場 所 リソル生命の森 長柄町上野521-4

料 金 中学生以上1,600円、子ども(4歳~小学生)800円、3歳まで無料

駐 車 場 無料(200台)



問い合わせ先 リソル生命の森 ☎35-3333(受付時間 9:00~18:00)

農産物を栽培し、直売所等へ販売して

いきたいと考えている方!! 栽培講習会の参加者を募集しています

【主 催】 (有)直売ながら・長柄ファーマーズマーケット

【後 援】 長柄町・長生農業事務所

【期 間】 8月10日(水)~12月(全4回)

【内 容】 月1回程度の講習会、圃場での実習(平日)

実習圃場は主催者側で用意します。

参加費 500円(4回)

基本栽培技術、荷造り、食べ方

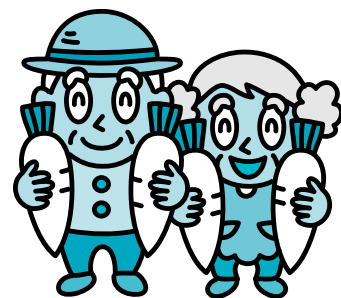

主な品目	主な講習内容
秋まき野菜 ブロッコリー カリフラワー	種まき、育苗、定植、管理作業、病害虫対策、収穫
ソラマメ	種まき、育苗、定植、管理作業、病害虫対

※参加人数が10人に満たなかった場合中止となりますのでご了承ください。

問い合わせ先・申込み先 申込締切8月5日(金)

道の駅ながら ☎35-4741 長柄ファーマーズマーケット ☎35-0066 産業振興課 ☎35-4447

国民年金納付猶予制度の対象年齢が 50歳未満に拡大されました！

対象 20歳から50歳の誕生日前日の属する月の前月まで

実施期間 7月1日から（遡っての申請はできません。）

承認基準 ①前年の所得が次の計算式で計算して得た額以下であるとき

$$\text{前年の所得} \leq 35 \text{万円} \times (\text{扶養親族の数} + 1) + 22 \text{万円}$$

②地方税法に定める障害者または寡婦で前年の所得が125万円以下のとき

③天災その他の理由により保険料を納めることが著しく困難なとき

障害基礎年金を受給されている方へ ～現況届等の提出を忘れずに～

障害基礎年金を受給されている方へ、日本年金機構から7月上旬に現況届・受給権者所得情報が郵送されています。障害状態の確認が必要な方には、診断書用紙が同封されていますので医師に診断書の記入及び証明を受けてください。

※届出がない場合は、10月支給分の年金から支払いが止まってしまうので必ずご提出ください。

提出期限 7月29日（金）

提出先 税務住民課 国保年金係窓口

提出方法 郵送もしくは持参



特定健康診査のお知らせ

忘れていませんか？ 今年の健康チェック！！

長生郡市内の契約医療機関で、12月28日（水）まで受診することができます！

対象者 長柄町国民健康保険に加入している40歳から74歳までの方

費用 2,000円

用意する物 保険証、受診券及び問診票（白色）

※結核・肺がん検診、前立腺がん検診、肝炎ウイルス検診も併せて受診できます。

※あらかじめ受診希望医療機関へ予約の上、受診してください。健診結果は受診した医療機関から説明されます。

※同じ年度内に健診を受診した場合は、短期人間ドックの助成対象とはなりませんのでご注意ください。



税金の納期内納付のお願い

町では、すべての町民が健康で豊かな生活を営み、安心して暮らせる町づくりを目指し、医療、福祉、教育、道路、産業、環境など、いろいろな分野にわたり公共サービスを行っています。

皆様から納めていただいた税金は、こうした事業を進めていくために欠かすことのできない重要な財源になっています。

住民税、固定資産税、軽自動車税、国民健康保険税等の納税についてご理解いただき、納期内の納付をお願いします。

税金を滞納すると・・・

税金を納期限までに納めないことを滞納といいます。

滞納者には、督促状等で納税を促すこととなりますが、それでも納めていただけない場合には、滞納者の所有する財産の調査を行い、差押を行うこととなります。

差押

差押とは、督促や催告等を行っても納税の意思を確認できない場合に、滞納者の財産を換価のために強制的に取得することです。

財産調査や差押は、「納税を怠っている者」として認識され、社会的信用を失うばかりでなく、滞納者と無関係な方も不利益を被る場合があります。

延滞金

延滞金は、債務の履行遅滞に対する遅延利息の性格を持ち、あわせて期限内に納付した納税者とのバランスを図るため、納期限を過ぎて税金を納付した方に対して請求するものです。

延滞金は、法律に基づき必ず納付していただきます。

納付相談について

特別な事情により、町税を納めることが困難な方は、早めにご相談ください。

平成27年度実績	実態調査	預金調査	生命保険調査	給与調査
	96件	1084件	1123件	28件

※この調査は、いずれも差押に着手するための事前作業で、取引銀行や勤務先等に対して行うものです。

差押決裁件数	26件
--------	-----

問い合わせ先 税務住民課 収税係 ☎35-2112

自衛官等を募集

防衛省・自衛隊では、次のとおり自衛官を募集しています。

募集種目	応募資格	受付期間	試験期間	合格発表等	入(校)隊	待遇・その他
航空学生 (パイロット)	高卒(見込含) 21歳未満	7月1日～ 9月8日	1次試験 9月22日	1次試験 10月7日	平成29年 3月下旬～ 4月上旬	入隊後約6年で 3等海・空尉(幹部)
			2次試験 10月15日～20日	2次試験 (海)11月9日 (空)11月4日		
3次試験 11月12日～12月15日	最終合格 29年1月23日					
一般曹 候補生	18歳以上 27歳未満		1次試験 9月16日、17日の内の1日	1次試験 9月30日		入隊後2年9か 月経過以降、選 考により3等陸・ 海・空曹
			2次試験 10月6日～12日の内の1日	最終合格 11月11日		
自衛官 候補生	男子	平成29年3月 高等学校等 卒業予定者	7月1日～		試験後にお知らせし ます。	約3か月の教育 終了後、2等陸・ 海・空士に任用
	女子	18歳以上	7月1日～ 9月8日	受付時にお知らせします。	11月4日	
	男子	27歳未満	年間を通じて 行っています。		試験後にお知らせし ます。	

※詳しくは自衛隊茂原地域事務所までお問い合わせください。

問い合わせ先 自衛隊 茂原地域事務所(千葉地方協力本部) ☎25-0452

お し ら せ

長生郡市広域市町村圏組合職員を募集します(29年度採用)

職 種	採用予定人数	受 験 資 格
一般行政	4名程度	昭和62年4月2日から平成11年4月1日までに生まれた方で、学歴を問いません。
消 防	5名程度	(1) 隔日勤務及び交替勤務に従事できる方。 (2) 年齢等 ・平成4年4月2日から平成11年4月1日までに生まれた方で、学歴を問いません。 ・救急救命士の資格を有する方は、平成2年4月2日以降に生まれた方で、学歴を問いません。 (3) 身体的条件 ①身体：職務遂行上支障がないこと。 ②視力：矯正視力を含み両眼で0.7以上かつ、一眼でそれぞれ0.3以上であること。 赤色、青色及び黄色の色彩の判別ができること。 ③聴力：左右とも正常であること。
土木技術※1	若干名	昭和62年4月2日から平成11年4月1日までに生まれた方で、学歴を問いません。
電気技術 ※2	3名程度	・昭和62年4月2日から平成11年4月1日までに生まれた方で、学歴を問いません。 ・電気事業法に規定する電気主任技術者(第1種、第2種又は第3種)の資格を有する方は、昭和52年4月2日以降に生まれた方で、学歴を問いません。

※1 土木技術職は、主に水道等の工事設計、監督、施設維持管理に係る業務等を担当します。

※2 電気技術職は、主に各種施設等の電気設備の保安管理に係る業務等を担当します。

受付期間 7月26日(火)～8月12日(金) 平日の9:00～16:30

申 込 書 ・配布場所：事務局総務課及び消防本部総務課窓口 ☎22-0119

※ 郵送により申込書(受験票)を請求する場合は、郵便番号、住所、氏名を明記し、切手(120円)を貼った返信用封筒(定型外240mm×332mm)を同封し請求してください。

・配布期間：7月5日(火)～8月12日(金) 平日の9:00～16:30

申込手続 所定の申込用紙に必要事項を記入の上、事務局総務課へ直接お持ちください。
郵送での受付はできません。

試 験 日 第1次試験(筆記) 9月18日(日) 10:00(受付時間9:00～9:30)

会 場 長生郡市広域市町村圏組合管理棟

問い合わせ先 事務局総務課 ☎23-0107 〒297-0035 茂原市下永吉2101

長生郡自立相談支援センター

長生ひなた

「働きたいけど働けない、家賃が払えない…」など、生活全般にわたるお金の困り事についての相談窓口です。専門の支援員がどのような支援が必要かを一緒に考え、自立に向けた支援を行います。
一人で抱え込まずにご相談ください。

相談窓口

長生ひなた ☎36-3013 FAX22-7844

Mail: hinata-tyousei@lilac.plala.or.jp

住 所 茂原市長尾2694

(JR新茂原駅徒歩1分)

問い合わせ先及び申込先

健康福祉課 福祉係 ☎35-2414

介護職員初任者資格取得講座 受講者募集!

—旧ヘルパー2級資格—

介護スタッフが大幅に不足する時代がやってきています。
少人数講座で全員合格をモットーにしています!!

受講料 5万円(教科書代6,200円別、貸与制度あり)

受講場所 長柄町公民館(コース間の補講システム有)

受講時間 138時間(6時間/日×23日)

時 間 9:00～16:20(昼休み1時間あり)

実施時期

日曜日コース：9月4日～平成29年2月19日(予定)

水曜日コース：9月7日～平成29年2月22日(予定)

※町民の方には、一部助成金制度有り。町社会福祉協議会まで問い合わせください。

長柄町社会福祉協議会 ☎30-7200

問い合わせ先及び申込先

特定非営利活動法人 介護資格取得推進会

☎0436-52-2796 携帯：090-1738-5588(金子)

おしらせ

九十九里地域水道企業団職員採用試験

九十九里地域水道企業団では、平成28年度山武郡市職員合同採用試験により職員採用試験を次のとおり行います。

1 募集人員

・一般行政職 上級 1名 ・一般行政職 初級 1名 ・技術職(土木) 初級 1名

2 受験資格

① 一般行政職上級

- ・平成元年4月2日から平成7年4月1日までに生まれた方で、学歴を問わない。
- ・平成7年4月2日以降に生まれた方で学校教育法に基づく大学(短期大学を除く。)を卒業した方。(平成29年3月までに卒業見込みの方を含む。)

② 一般行政職初級及び技術職(土木)初級

- ・平成4年4月2日から平成11年4月1日までに生まれた方で、学歴を問わない。

3 受付期間 7月26日(火)～8月12日(金)

4 試験実施日 9月18日(日)

5 試験会場 千葉県立東金高等学校

6 受付・問合先 九十九里地域水道企業団総務課庶務班

〒283-0802 東金市東金769番地2 TEL:0475-54-0631 E-mail: syomu@kyusuiki.jp

※ 詳細については以下のホームページでご確認ください。

九十九里地域水道企業団 <http://www.kyusuiki.jp>

住民と行政の協働によるまちづくり研修会
～自治会を軸にした協働事例とそのポイント～

市民活動団体、自治会等々、地域のために活動している、または活動に興味がある一般の方や行政職員を対象とした研修会です。

日時 8月17日(水) 13:30～16:30 (13:00 受付開始)

場所 茂原市役所市民室 (茂原市道表1番地)

定員 75名

参加費 無料

申込み方法 (町企画財政課または千葉県県民生活・文化課に直接申込み)

締め切り 8月9日(火)

必要事項 氏名、代表者連絡先、所属(自治会名、団体名、一般住民など)

問い合わせ先 企画財政課 企画政策係 ☎ 35-2110

行政書士による相談会を開催します

日時 8月7日(日) 10:00～16:00

場所 町福祉センター

相談内容

- ・遺言及び相続、不動産全般
- ・DV(配偶者暴力)及び離婚
- ・認知症が進行した場合の成年後見
- ・高齢者施設入居時の身元引き受け、保証
- ・相続人がいない場合の樹木葬、散骨

相談日当日は、予約制になります。当日来場出来ない方は電話による無料相談もお受けします。

問い合わせ先

千葉県行政書士会 長夷支部

村山 (090-9131-3384)

集団予防接種によりB型肝炎ウイルスに持続感染された方へ、一人で悩まずに無料個別相談会をご利用ください。

B型肝炎訴訟 8/7(日)、28(日)【千葉市】千葉市文化センター
8/24(水)【東金市】東金商工会館
(給付金請求)について 8/25(木)【茂原市】茂原商工会議所

無料個別相談会を行います。

対象者 昭和16年7月2日～
昭和63年1月27日生まれ

※ご遺族の方も給付金請求できます

給付金 50万円～
3,600万円

※病態に応じて給付金等の内容が異なります

弁護士費用 着手金・相談料 無料
成功報酬制

完全予約制 ☎
0120-013-621
〈ご予約受付時間〉
平日 9:00～18:00
当日は予約制ですので必ずお電話ください!
個別相談なので、他の方と顔を合わせることはありません。

弁護士
長夷 正典
事務所

弁護士法人 弁護士 長夷正典(代表) 東京府弁護士会所属 登録番号35029
プレシャス総合法律会計事務所

東京都新宿区四谷4-3 福屋ビル6-A
【営業時間】平日 9:00～18:00

TEL 03-5363-6333
FAX 03-5363-6334

E-mail: info@precious-law.jp
http://precious-law.jp/

無料電話相談も
同時受付中!
お気軽にお電話下さい。



国民健康保険(後期高齢者医療)人間ドック・脳ドック助成のお知らせ

国民健康保険と後期高齢者医療の被保険者の皆さまの健康づくりを応援するために、短期人間ドック・脳ドック助成事業を実施しています。おおむね総検査費用額の7割相当額(上限5万円)を助成します。日頃の健康管理をより一層充実させるためにも本助成制度をご活用ください。

※ 短期人間ドックまたは脳ドックについてはどちらか選択となります。

人間ドックの 利用資格	次の条件をすべて満たした方に年1回助成します。 ・ 前回の助成から1年経過している方 ・ 納期限が到来している国民健康保険税、後期高齢者医療保険料を完納している世帯の方 ・ (国民健康保険の場合) 1年以上加入している35歳以上の方
※脳ドックの場合 は右の条件 も必要です	・ 助成を受ける年の特定健康診査(75歳以上の方の健康診査を含む)を受診された方か、それに同等と認められる健診の結果(例・パート先等での事業主健診)を提出された方
契約医療機関	(人間ドックのみ) エアロビクスクリニック・君塚病院・穴倉病院・鈴木医院・宮本内科医院・吉田医院・睦沢診療所・千葉労災病院 (人間ドック・脳ドック) 公立長生病院・ちば県民保健予防財団総合健診センター・山之内病院・浅井病院・亀田健康管理センター・亀田幕張クリニック・帝京大学ちば総合医療センター ※ 検査項目・オプション検査の詳細は各医療機関へお尋ねください。
自己負担額 (税込)	11,988円から(日帰り人間ドック・基本項目のみ) ※ 自己負担額はドックの種類、オプション検査により異なります。
利用方法	(1) 医療機関でドックの受診予約をしてください。 (2) 税務住民課国保年金係に印鑑、保険証をお持ちになり利用券の交付を受けてください。申請書は役場窓口にあります。町ホームページからも取得できます。 (3) 交付を受けた利用券を受診の際に医療機関へ提出し、自己負担額をお支払いください。
その他	・ 同じ年度内に健診を受診した場合は、短期人間ドックの助成対象とはなりませんのでご注意ください。 ・ 短期人間ドックの結果は、受診者だけでなく長柄町にも提供され、特定健康診査を受けた者として取り扱うことをあらかじめ同意してください。また最終的に特定健康診査部分の結果は匿名化され国へ報告されます。

問い合わせ先・申込み先 税務住民課 国保年金係 ☎35-2113

募金のご協力 ありがとうございました

4月18日から役場庁舎内に設置していましたが熊本地震災害義援金の募金箱は6月30日に回収しました。募金総額は304,987円となり、全額「日本赤十字社千葉県支部長柄町分区」へ届けました。



問い合わせ先 企画財政課 ☎35-2110

8月 ながらこども園 子育て支援センターカレンダー

日(sun)	月(mon)	火(tue)	水(wed)	木(thu)	金(fri)	土(sat)
	1	2 乳幼児救急法 10:00~11:00	3 おはなし広場 10:00	4 身体測定 9:00~16:00	5	6
あそびの広場 9:00~16:00						
7	8	9	10 ベビーマッサージ教室 10:00~11:00	11 山の日	12 リトミック教室 10:00~11:00	13
あそびの広場 9:00~16:00					あそびの広場 9:00~16:00	
14	15	16	17 おはなし広場 10:00	18 誕生会 10:30	19	20 夏祭り会 17:00~19:00
あそびの広場 9:00~16:00						
21 夏祭り会 予備日	22	23	24	25	26 リトミック教室 10:00~11:00	27
あそびの広場 9:00~16:00						
28	29	30	31	9/1	2 体験入園(防災訓練)	3
あそびの広場 9:00~16:00						

※あそびの広場の時間帯が変更になる場合がありますので、支援センターだよりと併せて、ご確認ください。
「支援センターだより」は、役場と公民館においてありますのでご覧ください。

歯科指導教室の様子

6月7日に歯科指導教室が開催されました。

虫歯予防のポイントを教えてくださいました。

- ・食べたらず磨く習慣をつけることが、虫歯予防の第一歩。
毎食後、食べたらず磨くことが大切です。
- ・しっかり噛んで食べることで、顎の発達を促します。
- ・おやつのだらだら食べは虫歯になりやすいので、時間と量を決めて食べるようにしましょう。



講習会

乳幼児救急法指導

8月2日(火) 10:00~11:00

心肺蘇生法やAEDの使い方を消防士の方に教えていただきます。いざという時に、あわてず対処できるように受講しましょう!

育児相談

月~金曜日(祝日を除く)

9:00~15:00

電話でもご相談をお受けしています。



体験入園

防災訓練

9月5日(月) 9:45~10:45

こども園のお友達と一緒に防災訓練に参加しませんか?



夏祭り会

8月20日(土) 17:00~19:00予定

ながらこども園(園庭)

※雨天の場合、21日(日)になります。

長柄町在住の小学校入学前のお子さまと家族が対象となります。こども園のお友達と一緒に夏祭りを楽しみましょう。

お申し込みは、支援センターまでお越しください。



祝 米寿 おめでとうございます



笹井 準之助さん (刑部)



30年間水上郵便局で勤めてこられた笹井さん。仕事から切手や紙幣を見る機会が多かったことから、以前はこれらの収集が趣味だったとのこと。現在は好きなドラマや歌番組などをDVDに録画することが楽しみだと話してくださいました。

近藤 房子さん (刑部)



長年、町内、茂原市内の学校を中心に音楽の教員を務めてこられた近藤さん。教員引退後は才能を生かし合唱サークル「歌のわ」を結成し、仲間と歌ったり、旅行したことがいい思い出とのこと。現在は、プロ野球選手になられたお孫さんをテレビで応援することが一番の楽しみだと話してくださいました。

荒井 清三郎さん (皿木)



学生時代に短距離走で長生郡市3位になったことがあるという荒井さん。現在は、順番で会いに来てくれる4人の娘さんに畑で作った新鮮な野菜をあげることが楽しみとのこと。一番の思い出は自治会長を務めたときに町民体育祭でオレンジチーム(皿木、長柄山、六地藏)が優勝したことだと話してくださいました。

広報「ながら」の発行月に米寿(数え88歳)を迎えられる方々を紹介します。今後、米寿を迎えられる方のお宅に伺いますので、ご協力をお願いします。

問い合わせ先 企画財政課 広報統計係 ☎35-2111

長柄小学校3年生役場庁舎を見学しました

7月1日に長柄小学校3年生が社会科見学の 일환として、役場庁舎の見学に訪れ各課の仕事と施設について説明を受けました。児童の皆さんは、真剣な表情で説明を聞き、学んだことをノートにたくさん書き込んでいました。



問い合わせ先 学校教育課 学校教育係 ☎35-2437

8月の保健事業のお知らせ

事業名	実施日	時間	対象者	場所
3歳児健康診査 1歳6か月児健康診査	22日(月)	<ul style="list-style-type: none"> 3歳児受付時間 12:50~13:00 1歳6か月児受付時間 13:00~13:10 	<ul style="list-style-type: none"> 3歳児 平成25年4月、5月生まれ 1歳6か月児 平成26年12月、 平成27年1月生まれ 	保健センター

問い合わせ先 健康福祉課 健康管理係 ☎35-2414

ながら俳句

六月の句会より

渡辺 茫子

幼な児の髪をくすぐる青嵐
 鉄橋に汽笛の響く梅雨晴間
 草刈りに蝮二匹に囲まれて
 梅雨半ば音をたてずに畳拭く

山根 義弘

青嵐や畑の見回り恐々と
 雨上り空の彼方に虹の橋
 威嚇する蝮避けつつ大回り
 百合の園彩り競い繚乱す

大野 史恵

大枝をゆする背山の青嵐
 梅雨はれ間大河にかかる
 蝮見て助け求むる日暮時
 夜半の雨あじさい映ゆる

今朝の庭

前田 やえ

手を出して蝮まるまゝ
 とび上がる
 あじさいの色にみせられ時忘れ
 山なみをゆさぶりつつや

青あらし

さつき咲く橋を渡れば故郷へ

白井 徳郎

窓を打つ青嵐ありてチャイム鳴る
 梅雨寒に咳一つせぬ橋の人
 何時の日か見た事もなき蝮居て
 ロビソンのコーラス響き梅雨止まる

山崎 清風

産土の杜たわむれの青嵐
 朱の橋は人呼ぶダム青葉風
 蝮合う友との散策山の径
 堂一宇暮残りけり栗の花

伊藤 照子

青嵐に野菜畑が荒らされて
 虹の橋渡って行こう天空へ
 蝮酒がまんしながら飲みほして
 百一才母の日迎え笑い合う

角田 揚子

病む事も余生の一つ青嵐
 五月晴笑顔を見せて虹の橋

相馬 美江

水清ぎ長柄の里や恋螢
 この町に生まれて米寿梅漬ける

渡辺みのる

青嵐に葉裏を見せる庭木かな
 走梅雨量増すダムに赤き橋
 谷田にて今生に会ふ大蝮
 時鳥啼き方論じ句座楽し

公民館教室紹介

今月は、公民館主催教室の「色とアロマ教室」を紹介します。この教室は、毎月第2水曜日の午後に開催しています。アロマを使ったクラフト作りや色彩心理学を取り入れた学習を計画しています。5、6月はバスソルトや防虫スプレーを作りました。アロマの香りで癒される午後のひとときを一緒に学習しませんか。



公民館図書室

おもな
 新着図書のお知らせです。



一般書

書名	著者名
秋霜	葉室 麟
神奈備	馳 星周
縁は異なるもの	松井 今朝子
ポーラスター ゲバラ覚醒	海堂 尊
残り者	朝井 まかて
マル暴総監	今野 敏
疾 (はし) れ、新蔵	志水 辰夫
炎罪	鍋木 蓮
竜と流木	篠田 節子
しゃらくせえ 鼠小僧伝	谷津 矢車

児童書

書名	著者名
さつ太の黒い子馬	小俣 麦穂
ぞうちちゃんのいやいや	三浦 太郎
やさいのがっこう とまとちゃんのたびだち	なかや みわ
ぼくだってトカゲ	市居 みか
も・や・し~!	わたなべ あや
びょういんのおばけずかん	斉藤 洋
理科室の日曜日	村上 しいこ
ぴっぽのたび	刀根 里衣
ねこがおおきくなりすぎた	ハンス・トラクスラー
おおきなおおきなにんじん	刀根 里衣

第62回青少年読書感想文の課題図書の本を購入しました。好きな本を読んで、感想文を書いてみてください。

問い合わせ先 生涯学習課 (公民館) ☎35-3242

健康アラカルト

保健師 地引 淳子

夏バテを予防しましょう！

いよいよこれから夏本番の暑さとなります。

暑い日が続くと、夜眠れない、疲れが溜まる、食欲が無くなることはありませんか？

このような状態が続くと、体調を崩したり、熱中症にかかりやすくなります。夏バテを予防して、暑い夏を乗り切りましょう。



<夏バテを予防する方法 >

①小まめに水分補給しましょう。

室内でも、外出時でも、喉の渴きを感じなくても小まめに水分を補給しましょう。

ただし、冷たい飲み物は胃腸に負担を掛けやすくなるため、飲み過ぎに注意しましょう。



②暑さを避けましょう。

- ・扇風機やエアコンで温度を調節しましょう。
- ・すだれ、打ち水を利用しましょう。
- ・外出時には日傘や帽子を着用しましょう。
- ・屋外では、日陰を利用してこまめな休憩を取りましょう。

※冷房の冷やしすぎに気を付けましょう。



③1日3食バランスのよい食事を心がけましょう。

夏は食欲が低下し、冷たい麺類などで簡単に済ませがちです。

特に体力が低下する夏場は1日3食をしっかり摂りましょう。



④お風呂に入り、睡眠をしっかりとって疲労回復しましょう。

暑い日はシャワーで済ませがちです。お風呂には冷房で冷えた体を温め、リラックス効果や疲労回復の効果があります。



問い合わせ先 健康福祉課 健康管理係 ☎35-2414

納税

安心便利な



町県民税、固定資産税、軽自動車税、国民健康保険税及び介護保険料・後期高齢者医療保険料の納付は、口座振替が便利です。

この制度を利用すると、右記の金融機関の預貯金口座から振替によって納税することができます。

新たに口座振替を希望される場合は、預貯金先金融機関または役場税務住民課収税係に「口座振替依頼書」を提出してください。

「口座振替依頼書」は、役場税務住民課収税係、長生農協日吉支所、町内のゆうちょ銀行（郵便局）に備え付けてあります。長柄町ホームページからもダウンロードできます（ダウンロード様式での申込みは、ホームページ内の注意事項をご覧ください。）。

納税義務者ごとに申込みが必要になりますのでご注意ください。

利用できる金融機関

- ・長生農協
- ・千葉銀行
- ・千葉興業銀行
- ・京葉銀行
- ・みずほ銀行
- ・りそな銀行
- ・房総信用組合
- ・市原市農協
- ・ゆうちょ銀行

今月の納税のお知らせ

- ・固定資産税 第2期
- ・国民健康保険税 第1期
- ・介護保険料 第2期
- ・後期高齢者医療保険料 第1期

納付期限は、8月1日(月)です。納め忘れのないようご注意ください。

※口座振替申込みの方は、納付期限の前日までに口座の残高確認をお願いします。

各種相談日程

【 町 】

心配ごと相談	8/1(月)	10:00～15:00	福祉センター ☎35-0260
人権相談	8/1(月)・8/22(月)	10:00～15:00	//
	●いじめ ●扶養相続等の家庭問題 ●いやがらせ等の悩みごとに関する相談です。		
行政相談	8/22(月)	10:00～15:00	//
	●行政に関する苦情・相談です。		
移動交番	役場 8/10(水)	10:00～11:30	茂原警察署地域課 ☎22-0110
子どもの虐待などの相談	児童福祉法が改正されて相談先が広がりました。 児童相談所や福祉事務所に加え、身近な市町村の窓口が子どもに関するあらゆる相談や虐待の疑い等の連絡も受け付けます。		健康福祉課 ☎35-2414

*心配ごと相談・人権相談・行政相談については、相談日に限り電話でのご相談も受け付けています。

【長生健康福祉センター：茂原市茂原1102-1 長生合同庁舎内】

不妊相談	地域保健福祉課までお問い合わせください。	(予約制)	
こころの健康相談	偶数月 第2月曜日 毎月 第4金曜日	14:00～16:00(予約制)	
	奇数月 第3火曜日	14:00～15:00(予約制)	
精神障害者社会復帰事業 (デイケアクラブ)	毎月 第2・4木曜日	10:00～14:00(登録制)	
エイズ相談 HIV等抗体検査	毎月第1・3火曜日(HIV抗体検査のみ即日判定可能、ただし夜間検査は除く。)	13:00～14:00(予約制)	
	偶数月 第3火曜日	17:30～19:00(予約制)	
性感染症検査	毎月 第1・3火曜日	13:00～14:00(予約制)	地域保健福祉課 ☎22-5167
	偶数月 第3火曜日	17:30～19:00(予約制)	
肝炎ウイルス検査	毎月 第1・3火曜日	13:00～14:00(予約制)	
	偶数月 第3火曜日	17:30～19:00(予約制)	
骨髄バンクドナー登録受付	毎月 第1火曜日	10:00(予約制)	
腸内細菌検査	第1・2・3・4火曜日(有料)	9:00～11:00	
家庭児童相談	月曜日～金曜日	9:00～17:00	
母子父子自立支援	月曜日～金曜日	9:00～17:00	
DV相談	来所相談:火曜日(予約制) 電話相談:月曜日～金曜日	9:00～17:00	専用電話 ☎22-5565
障がいのある人への差別に関する相談	月曜日～金曜日	9:00～17:00	専用電話 ☎26-1510

*該当日が祝日の場合は実施しません。*詳細については電話でお問い合わせください。



塩田記念病院
脳神経外科
平井作京

病気の豆知識

脳動脈瘤について

脳動脈瘤という言葉聞いたことがあるかと思います。簡単にいうと脳の血管にできたコブのことで、これが破裂すると、くも膜下出血という病気になります。くも膜下出血は、非常に恐ろしい病気で、この病気になった方の半数以上は命の危険にさらされたり、社会復帰ができないような重篤な後遺症を残したりします。

脳動脈瘤が出来る原因ははっきりとは分かっていませんが、高血圧や喫煙、遺伝などが関与するとされています。脳動脈瘤があるだけでは、症状が出現することはほとんどありません。MRIなどの検査をすることで、偶然見つかることが多いです。この偶然見つかった破裂していない脳動脈瘤を未破裂動脈瘤と呼んでいます。未破裂動脈瘤は年間1%未満とされています。

しかし、動脈瘤の大きさや部位、形状により、破裂の危険性は様々で、脳神経外科専門医の判断が参考になります。破裂する前の未破裂の状態でも動脈瘤を処置しておいたほうが良いこともあります。

脳動脈瘤の治療は、破裂動脈瘤でも未破裂動脈瘤でも、開頭手術で動脈瘤を処置するクリッピング術と、血管の内側から動脈瘤内にコイルをいれて処置する血管内治療があります。治療法は、脳動脈瘤の大きさ、部位などを考慮して、個々の患者さんに適切な方法を選択します。

脳動脈瘤の一般事項について記載させていただきました。近年の画像機器の普及で比較的小さい状態の動脈瘤でも診断が可能になりました。当院では、最新のMRIもあり、最良の治療ができる環境が整っています。脳動脈瘤が気になる方がいらっしやいましたら、是非当院脳神経外科を受診していただきたいと思ひます。

脳神経外科 外来診療のご案内

(診療日) 月・水・金曜日 終日、土曜日 午前

(受付時間) 午前：8時30分～11時30分 午後：13時30分～16時30分

医療法人

SHIODA

塩田記念病院

TEL 35-0099

役場・その他
公共施設電話番号内

名称	電話番号
総務課 (選挙管理委員会)	庶務秘書係 行政管財係 35-2111
企画財政課	企画政策係・財政係 広報統計係 35-2110
税務住民課	課税係・収税係 国保年金係・戸籍係 35-2112 35-2113
健康福祉課	介護保険係 福祉係 健康管理係 35-2414
	子ども子育て係 (ながら子ども園) 35-3102
	地域包括支援センター 30-6000

名称	電話番号
建設環境課	道路河川係 生活環境係 管理地籍係 35-2114
産業振興課 (農業委員会)	農林振興係 商工観光係 35-4447
学校教育課	学校教育係 学校給食センター 35-2437 35-2003
生涯学習課	生涯学習係(公民館) 35-3242
会計課	35-2435
議会事務局	35-2438
福祉センター	30-7200
都市農村交流センター	35-0055

旬健康レシピ

おつまみ、お弁当に香ばしい♪

いんげんのチーズ包み揚げ

<材料：2人分（6ケ）>

- いんげん…………… 12本
- カニ風味かまぼこ…………… 6ケ
- チーズ…………… 120g
- 春巻きの皮…………… 3枚
- サラダ油…………… 適宜
- 【付け合わせ】 季節の野菜 …… 適宜



1人分の栄養価
エネルギー 313Kcal、塩分 1.6g

<料理を作ってくれた推進員>
佐藤さん、加藤さん



◆作り方◆

1. いんげんは筋を取り、茹でてから半分に切っておく（材料の長さを揃えるときれいな仕上がりになります。）
2. 春巻きの皮を縦に半分に切り、皮の上にいんげん、かまぼこ、チーズをのせて巻き、巻き終わりと両端は中身が出ないように水溶き小麦粉をつけておく。
3. 2をきつね色になるまで揚げる。

<ワンポイント>

いんげんはこれからが旬の季節、特に6月から9月が露地での旬になってきます。いんげんは鮮度が落ちやすいので、一度に食べきれない場合は、さっと硬めに茹でてから冷凍することをお勧めします。

問い合わせ先 健康福祉課 健康管理係（長柄町食生活改善健康づくり推進委員会 事務局） ☎35-2414

📖 各種相談日程は、19ページをご覧ください。📖

各公共施設の 休館日

- 町 公 民 館 7月19日(火)、25日(月)、8月1日(月)、8日(月)、15日(月)、22日(月)、29日(月)
- 町 福 祉 セ ン タ ー 7月19日(火)、25日(月)、8月1日(月)、8日(月)、12日(金)、15日(月)、22日(月)、29日(月)
- 都市農村交流センター 7、8月無休

こども急病 電話相談

夜間、お子さんの具合が急に悪くなったときに、看護師や小児科医が電話でお子さんの症状を伺い、すぐに医療機関で受診した方が良いか、家で様子をみても大丈夫か等をアドバイスします。

相談時間 毎日夜間
19:00～翌6:00まで

電話番号 #8000
(プッシュ回線・携帯電話)
☎043-242-9939
(ダイヤル回線・#8000をご利用いただけない場合)

日曜・休日当番医案内

診療時間は9:00～17:00までです。

救急患者の方が優先となります。
日曜・休日当番医は、変更となる場合があります。
中央消防署指揮情報係（☎24-0119）へお問い合わせください。

月/日	茂 原 地 区	
	内 科 系	外 科 系
8/7	吉 田 医 院 (34) 3045	穴 倉 病 院 (24) 2171
8/11	聖 光 会 病 院 (35) 5151	菅 原 病 院 (25) 1171
8/14	宮 本 内 科 医 院 (22) 3770	鎗 田 整 形 外 科 医 院 (24) 8686
8/21	山 之 内 病 院 (25) 1131	穴 倉 病 院 (24) 2171
8/28	ポ プ ラ ク リ ニ ッ ク (23) 3111	公 立 長 生 病 院 (34) 2121

長生都市夜間急病診療所案内

- 診療科目:内科・小児科 診療時間:20:00～23:00
茂原市八千代1-5-4 (消防署裏) ☎24-1010
- 夜間急病診療テレフォン案内 19:00～翌6:00 ☎24-1011