



バス待合所完成しました



広報

ながら



人口と世帯数 4月1日現在	
人口	7,120人(-22)
男	3,598人(-3)
女	3,522人(-19)
世帯数	2,959世帯(±0)
3月中の動き	
転入	27人
転出	51人
出生	4人
死亡	2人



No.427 平成30年4月19日発行

発行・編集／長柄町役場企画財政課 ☎0475-35-2110 〒297-0298 千葉県長生郡長柄町桜谷712番地
 長柄町ホームページ <http://www.town.nagara.chiba.jp/>

平成30年度 施政方針



3月1日開催の平成30年長柄町議会第1回定例会において、清田勝利町長が施政方針を述べました。
本誌では、施政方針の概要を掲載します。

※施政方針全文は町ホームページで閲覧できます。

町長に就任をさせていただいてから、早くも任期最後の年となりました。

この間、様々な行政課題を抱えながらも、町政を進めることができたことは、ひとえに町民の皆様のご理解とご協力で支えられた結果であると考えており、心より感謝を申し上げます。

本町では、第4次総合計画の将来像に「水が輝き緑が輝きそして笑顔が輝く ヒューマンリゾートながら」を掲げ、町民の皆様が「住んで良かった」、「住み続けたい」と思える町、「ふるさと」として、愛着を持つことのできる誇れる町の実現に向けた取組みを進めています。

中でも重要な取組みとして、地方創生の推進による好循環の創出に向けて、「産・学・官の包括連携による大学連携型生涯活躍のまち」に取り組んで来ました。

今後、未来に向けて、産・学・官それぞれの強みや特性を掛け合わせ、人的・知的交流や地域活性化を図り、町の魅力を開花させていきます。

これより、町政の各部門にわたり、第4次総合計画の施策の体系に沿って、町政運営の取組みについて、説明します。

自然とともに生きる 快適なまちづくり (基盤の整備)

町民の皆様の生活環境に最も密着した「社会資本」である道路の整備については、平成30年度も引き続き、(仮称)茂原長柄スマートインターチェンジアクセス道路整備事業及びスマートインターチェンジ周辺道路整備事業等、圏央道とアクセスする関係道路の整備を実施します。

10か年の計画で始まった地籍調査事業は、事業開始から7年目を迎えます。国の予算配分の関係から、若干の遅れが生じているものの、おおむね順調に進捗しており、新年度は六地藏・山根地域を中心に調査の予定となっています。今後事業費確保について、国・県に対して積極的に働きかけていきます。

農業関係では、農業振興地域計画の見直しに取り掛かります。現在の計画は、平成11年に策定したもので、既に18年が経過しており、農地の現況と農振農用地に食い違いが生じていることから、来年度から2か年で計画を見直し、策定するものです。

その他、農地のみならず、本町のこれからの「土地利用の計画・方向性」について、自然の保全を前提として、長期的な視点に立ち、計画的な土地利用を図るべく、各種計画の策定の準備に取り掛かる年と考えています。

新年度より、新たに路線バス利用者支援として、学生及び65歳以上の方の定期または回数券の半額助成を行います。これは、路線バスの利用者拡大を目的とした、いわゆる「公共交通を守る」という部分と町民の「足」の問題に対する「利用しやすさ」、「住みやすさ」を兼ねた施策となります。昨年秋季に開始しました高齢者等外出支援タクシー助成事業との相乗効果によ

り、買い物・通院など、利便性の向上を目的としたものです。

人が健康で支えあう まちづくり

(保健・福祉の充実)

ICTを活用し、健康づくりの取組みに応じたポイントを付与する制度を昨秋に試行導入し、健康管理に係る動機付け、また自発的な取組みを促進するものです。そのシステムにつきましては、千葉大学予防医学センター及びNITTと共同で行っており、学術的な効果検証まで継続して行うなど、様々な波及効果を期待しています。今後、さらに利用者が増え、広く市民の健康づくりに寄与できるよう、引き続き、周知啓発に取り組んでいきます。なお、貯まったポイントは、商品券と交換とし、町内の商店で利用できるものとなりました。引き続き、健康づくりと商業等活性化との好循環の創出に取り組んでいきます。

人が生き生きと輝く まちづくり

(教育・文化の充実)

小中学校共通の事業として、国の新学習指導要領に基づき、ICT環境の充実を図るため、タブレットの導入、校務支援システムの導入、ネットワーク環境の整備を行います。調べ学習はもとより、本町の子供たちに、主体的・対話的で深い学びの実現を図っていきます。併せて、学力向上推進事業として、国際交流、外国語指導助手・教育支援員の増員、学習相談など、継続または増員をします。加えて、「英語や漢字の検定料の補助」を新たに始めます。子供たちの学びの気持ちや、達成感をけん引する一助となればと期待しています。

公民館の建設については、現在の建物の老朽化の問題から、「できるだけ早く新たな施設建設を」と私の考えに変わりはありません。新年度では、今一度の基本設計費を計上して

ますので、改めてよろしくお願ひします。

人がうるおう美しく 安全なまちづくり

(生活環境の整備)

災害時の情報収集及び伝達手段の確保を図ることなどから、刑部地先の「町民いこいの家」に無線LANを設置します。

住居環境の整備として、町営日吉団地鶴谷住宅の屋根・外壁の塗装事業を行います。

一昨年から地方創生関連で取組みを始めました「移住定住推進事業」ですが、本年度中に千葉大学から提案される予定の「推進プログラム」に沿った形で新年度から事業として本格的に動き始めます。空き家バンク制度の更なる充実や、一定期間本町に移り住む「お試し居住」、都市部でのプロモーション活動や情報発信など、県内外のイベントなどにも積極的に参加し、長柄町の魅力を広く、多くの方に発信していきます。

新年度から、国の「地方創生人材支援制度」を活用し、本町に非常勤特別職の「タウンアドバイザー」を置くこととします。本制度は、内閣府が地方創生の事業推進を目的として創設したもので、「地方創生に積極的に取り組む市町村に対し、国家公務員や、大学研究者、民間人材を派遣し、地域に応じた「処方せんづくり」を支援する」ものです。「生涯活躍のまち」の「行動・実行」の年にあたり、経験・知見を活かしたアド

バイスやマネージメントはもとより、本町のまちづくりのコーディネートとしても活躍を期待します。

私は、「夢を持ち、理想を掲げる元気なまち」この「夢」と「理想」を町民の皆様と共に共有していきたい。共有することが、その実現への第一歩、「成功」につながると考えています。そして、そうした「まち」を目指すためにも、今後も町民の皆様と一体となって、困難な課題にチャレンジし、人口減少の抑制、地域の活性化による好循環を創出し、持続できる、選ばれるまちづくりを進めていきます。

人と自然が創る豊か なまちづくり

(産業の振興)

有害獣の被害に対しまして、捕獲・防護の両面で、国・県の補助制度を活用する中、町の単独補助事業も加え、積極的に被害防止対策に努めます。また、捕獲後の処理に係る問題提起が

されており、私も喫緊の課題と認識し、今後、検討していきます。

町民が主役となる 開かれたまちづくり

(地域・行財政の充実)

町有バス「ながら号」を新たに購入します。その他、町のPR等に大活躍の「ながらングッズの作成」や、町の名刺代わりとなる「町勢要覧の作成」を行い、町の知名度アップを図ります。

私は、「夢を持ち、理想を掲げる元気なまち」この「夢」と「理想」を町民の皆様と共に共有していきたい。共有することが、その実現への第一歩、「成功」につながると考えています。そして、そうした「まち」を目指すためにも、今後も町民の皆様と一体となって、困難な課題にチャレンジし、人口減少の抑制、地域の活性化による好循環を創出し、持続できる、選ばれるまちづくりを進めていきます。

平成 30 年度予算が、3 月定例議会で可決されました。

「本年度の予算については、一昨年策定した「長柄町まち・ひと・しごと・創生人口ビジョン・総合戦略」の具現化に向け、移住・定住促進として空き家バンク制度の更なる充実、一定期間本町に移り住むお試し居住、地域住民と移住者希望者の交流会、都市部でのプロモーション活動等の関連予算を盛り込み、長柄町の魅力を情報発信していきます。町民の健康意識の醸成に向けた取り組みでは健康ポイント事業を本格実施し、健康寿命の延伸効果の検証をしていきます。その他、子育て世代の支援策として、新たに妊婦一般健康診査の一部助成を行います。また、公共交通の利用促進及び買い物・通院の利便性向上のため、学生・65歳以上の方の路線バス運賃の半額助成を行い、町民の皆様が「ふるさととして愛着を持つことができる誇れるまち」の実現に向け重点施策への配分を行いつつ、健全な財政運営に努めてまいります。

対前年度比較 1億8,640万円増
伸び率 3.3%増

万円

一般会計予算

区 分	本年度予算額	対前年度比較	伸び率 (%)
町 税	11億9,740万1千円	2,851万1千円	2.4
地 方 譲 与 税	5,970万円	140万円	2.4
利 子 割 交 付 金	90万円	10万円	12.5
配 当 割 交 付 金	440万円	▲90万円	▲17.0
株 式 等 譲 渡 所 得 割 交 付 金	510万円	10万円	2.0
地 方 消 費 税 交 付 金	1億4,560万円	1,270万円	9.6
ゴ ル フ 場 利 用 税 交 付 金	5,730万円	280万円	5.1
自 動 車 取 得 税 交 付 金	2,280万円	490万円	27.4
地 方 特 例 交 付 金	120万円	6万円	5.3
地 方 交 付 税	9億4,900万円	4,425万円	4.9
交 通 安 全 対 策 特 別 交 付 金	190万円	0円	0.0
分 担 金 及 び 負 担 金	3,995万5千円	2,219万5千円	125.0
使 用 料 及 び 手 数 料	5,910万1千円	▲179万1千円	▲2.9
国 庫 支 出 金	2億5,734万円	1,048万6千円	4.2
県 支 出 金	2億9,147万2千円	▲1,864万4千円	▲6.0
財 産 収 入	1,101万8千円	▲55万2千円	▲4.8
寄 付 金	6,500万1千円	3,500万円	116.7
繰 入 金	2億706万3千円	1億66万2千円	94.6
繰 越 金	5,000万円	0円	0.0
諸 収 入	6,964万9千円	782万3千円	12.7
町 債	3億7,010万円	6,690万円	22.1
歳 入 合 計	38億6,600万円	3億1,600万円	8.9

一般会計歳出予算【性質別】

区 分	本年度予算額	対前年度比較	伸び率 (%)
人 件 費	8億9,979万7千円	2,407万6千円	2.7
物 件 費	8億5,608万6千円	5,104万5千円	6.3
維 持 補 修 費	8,279万5千円	▲125万2千円	▲1.5
扶 助 費	2億8,889万7千円	1,223万5千円	4.4
補 助 費 等	4億8,160万5千円	▲2,470万6千円	▲4.9
普 通 建 設 事 業 費	5億3,732万円	2億4,492万5千円	83.8
災 害 復 旧 費	3千円	0円	0.0
公 債 費	3億1,411万4千円	1,010万4千円	3.3
積 立 金	1,000万1千円	0円	0.0
投 資 及 び 出 資 金	1千円	0円	0.0
繰 出 金	3億9,038万1千円	▲42万7千円	▲0.1
予 備 費	500万円	0円	0.0
歳 出 合 計	38億6,600万円	3億1,600万円	8.9

一般会計歳出予算【目的別】

区 分	本年度予算額	対前年度比較	伸び率 (%)
議 会 費	7,769万円	1万9千円	0.0
総 務 費	7億1,644万円	6,340万円	9.7
民 生 費	8億9,395万1千円	715万7千円	0.8
衛 生 費	3億8,537万円	▲500万9千円	▲1.3
農 林 水 産 業 費	2億1,123万2千円	6,949万7千円	49.0
商 工 費	2,192万8千円	372万円	▲14.5
土 木 費	6億2,878万円	3,321万7千円	5.6
消 防 費	1億5,709万7千円	1,064万4千円	7.3
教 育 費	4億4,439万円	1億3,069万1千円	41.7
災 害 復 旧 費	3千円	0円	0.0
公 債 費	3億1,411万5千円	1,010万4千円	3.3
諸 支 出 金	1,000万4千円	0円	0.0
予 備 費	500万円	0円	0.0
歳 出 合 計	38億6,600万円	3億1,600万円	8.9

平成30年度予算 総額 57億7,920

一般会計構成割合

(単位:%)

歳出

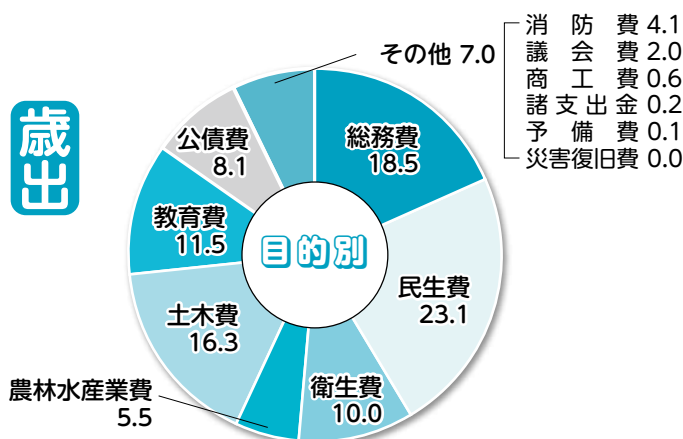

- 消防費 4.1
- 議会費 2.0
- 商工費 0.6
- 諸支出金 0.2
- 予備費 0.1
- 災害復旧費 0.0

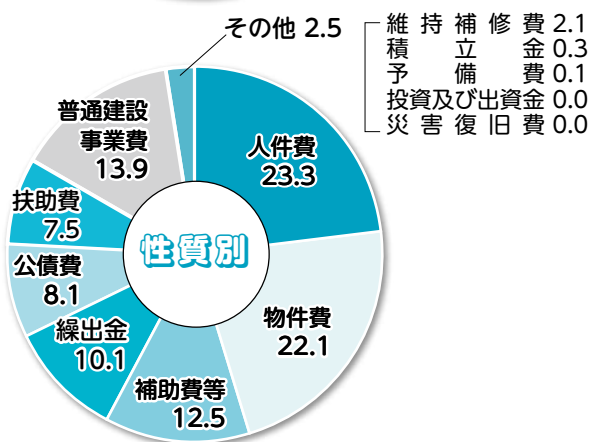

- 維持補修費 2.1
- 積立金 0.3
- 予備費 0.1
- 投資及び出資金 0.0
- 災害復旧費 0.0

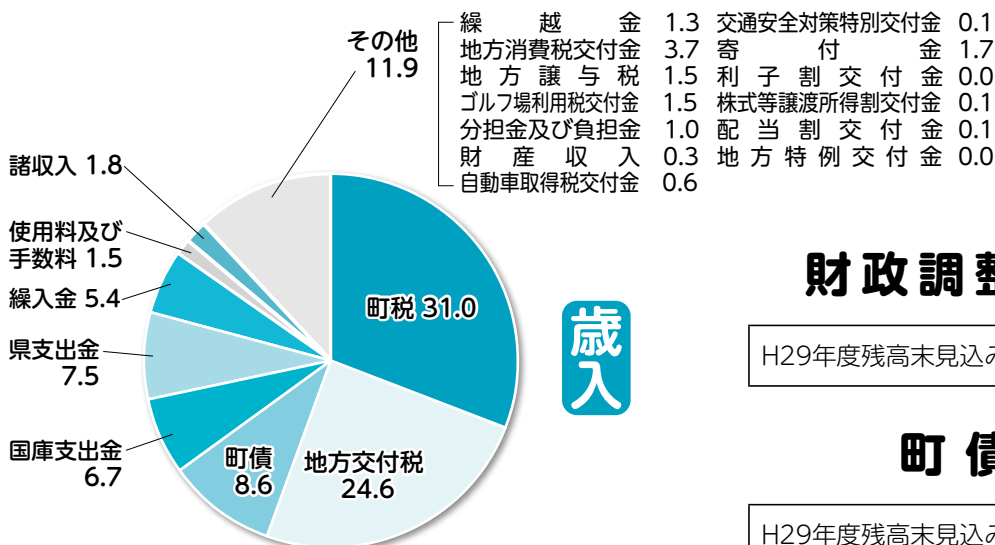

- 繰越金 1.3
- 交通安全対策特別交付金 0.1
- 地方消費税交付金 3.7
- 寄付金 1.7
- 地方譲与税 1.5
- 利子割交付金 0.0
- ゴルフ場利用税交付金 1.5
- 株式等譲渡所得割交付金 0.1
- 分担金及び負担金 1.0
- 配当割交付金 0.1
- 財産収入 0.3
- 地方特例交付金 0.0
- 自動車取得税交付金 0.6

特別会計予算

区分	本年度予算額	対前年度比較	伸び率 (%)
国民健康保険	9億7,600万円	▲1億6,950万円	▲14.8
農業集落排水事業	5,400万円	0万円	0.0
介護保険	7億2,800万円	2,800万円	4.0
浄化槽業	6,560万円	▲50万円	▲0.8
後期高齢者療	8,960万円	1,240万円	16.1



財政調整基金の状況

H29年度残高未見込み 7億6,037万円

町債の状況

H29年度残高未見込み 32億6,388万円

平成30年度 町の主な事業

各事業の内容は担当課までお問い合わせください。

事業内容	予算	担当課
■ 指定避難所公衆無線LAN設置事業（町民いこいの家） 公衆無線LANを設置し災害時の情報収集及び伝達手段の確保を図ります。	1,872千円	総務課
■ 公用車管理事業（ながら号） 公用車の老朽化に伴い更新を行い、維持修理費と環境負荷の軽減を図ります。	37,000千円	総務課
■ 定住対策事業 空き家バンク制度の充実、地域住民と移住希望者の交流会、プロモーション活動を行います。	8,880千円	企画財政課
■ 路線バス利用者支援事業 町内外の移動に制限のある方を対象に路線バス運賃の半額助成（定期券・回数券）をします。	2,000千円	企画財政課
■ 妊婦一般健康診査費助成事業 少子化対策に寄与するものとして、妊婦一般健康診査について一部助成します。	500千円	健康福祉課
■ 健康ポイント事業 活動量計の歩数、運動教室参加に応じ、ポイントを付与し、商品券を贈呈します。	12,194千円	健康福祉課
■ 高齢者外出支援タクシー利用助成事業 高齢者の日常生活の利便性の向上のため、タクシーチケットの助成を行います。	4,910千円	健康福祉課
■ 町営住宅管理事業 町営住宅（鶯谷）の環境整備として屋根と外壁塗装を行います。	61,340千円	建設環境課
■ 地籍調査事業（山根地区） 国土調査法に基づき、土地所有者と境界等の確認を行い、地籍簿を作成します。	197,309千円	建設環境課
■ 町道3033号線道路改良事業（大庭地区） 高山交差点から国道409号線までの道路改良工事を行います。	127,602千円	建設環境課
■ （仮称）茂原長柄SICアクセス道路整備事業 SIC周辺整備町道1457号線道路改良事業 茂原市と共同で圏央道にスマートインターチェンジ（ETC専用車）の設置及び周辺道路の整備をします。	40,902千円	建設環境課

■ 輝け!ちばの園芸産地整備支援事業 園芸・畑作農家・営農組織に対して機械設備購入費用の補助を行います。	2,000千円	産業振興課
■ 農林業施設整備工事事業 ほ場の水利の確保のため、立烏地先に農業用井戸を建設します。	39,920千円	産業振興課
■ 金谷農村公園休憩施設整備事業 利用者の利便性向上のため、給排水設備付きの休憩施設を整備します。	10,300千円	産業振興課
■ 長柄っ子学力向上チャレンジ検定料補助事業 英検・漢検の受験料を補助し、学力の向上を図ります。	1,215千円	学校教育課
■ 小学校施設整備事業 長柄小北側校舎ベランダ及び手すり塗装、日吉小避難滑り台設置工事等を行います。	11,950千円	学校教育課
■ 長柄中トイレ・更衣室改修事業 トイレの洋式化及びプール更衣室と体育館トイレの一体的な整備を図り災害時にも多目的に利用できるようにします。	84,564千円	学校教育課
■ ICT環境整備事業 新学習要領に基づくプログラミング必修化によるパソコンの導入、ネットワーク環境の充実を図ります。	20,995千円	学校教育課
■ 町史のデジタル化及びWEB公開事業 郷土愛の醸成と交流人口の増加を図るため、文化財マップの英訳、案内支柱の設置等を行います。	9,295千円	生涯学習課
■ こども園環境整備事業 就学前のこども達の環境整備として、こども園の園庭の改修を行います。	2,400千円	こども園
■ 学校給食センター改修事業 平成8年から供用開始し、20年以上経過しているため、外壁改修を行います。	10,400千円	給食センター

主な繰越事業

年度内に予算が執行できず、平成29年度から平成30年度に繰越をした事業です。平成30年度の予算には含まれていません。

事業内容	予算	担当課
■ 町道3033号線道路改良事業（大庭地区） 高山交差点から国道409号線までの道路改良工事を行います。	38,296千円	建設環境課
■ 地籍調査事業（千代丸・桜谷・徳増・榎本・六地藏地区） 国土調査法に基づき、土地所有者と境界等の確認を行い、地籍簿を作成します。	94,706千円	建設環境課

長柄町役場機構図

平成30年4月1日現在

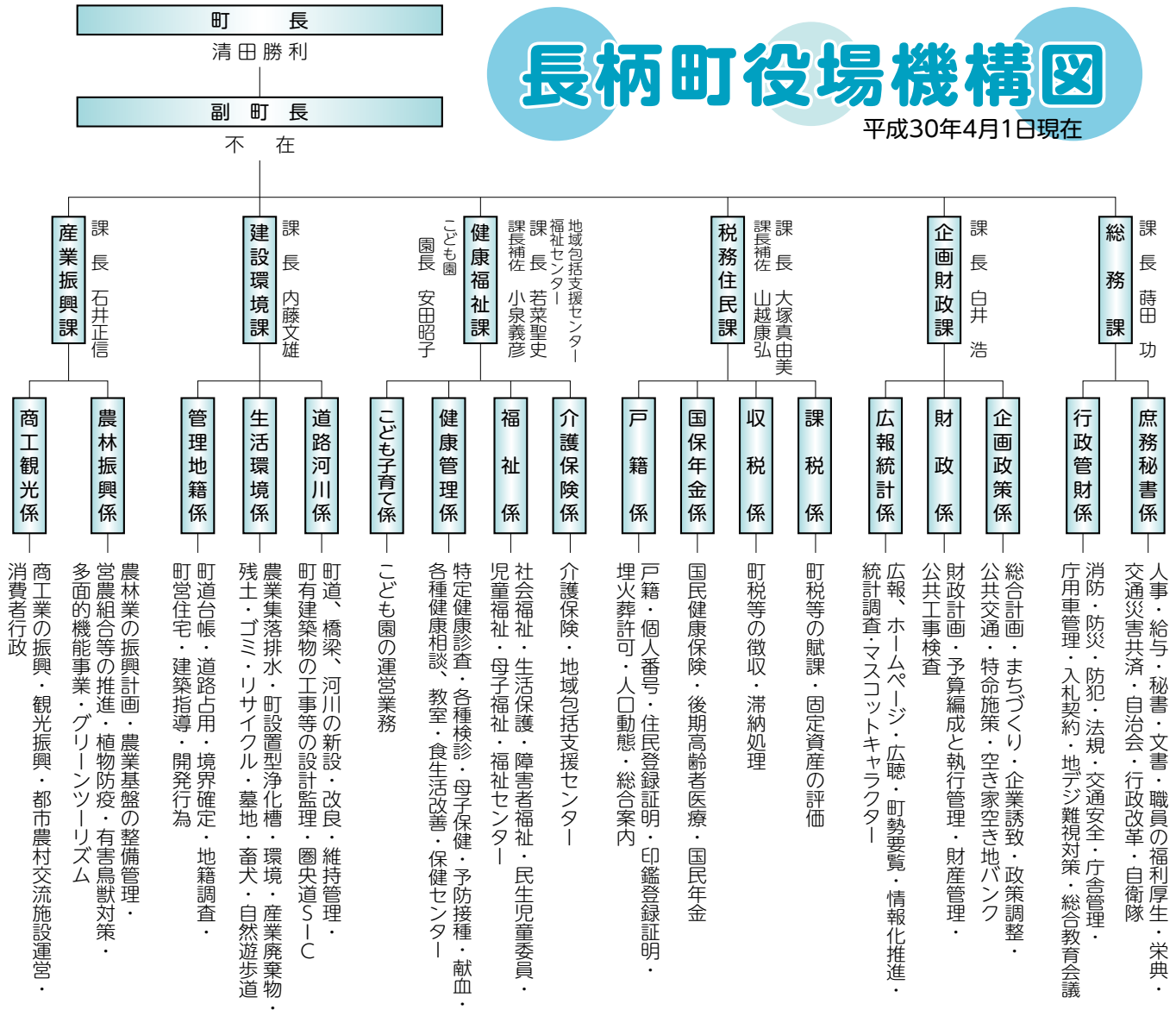

●異動

氏名	新所属	旧所属
石橋 可奈三	税務住民課主事	健康福祉課主事
高吉 容子	総務課主事(併)選挙管理委員会書記	企画財政課主事
小野 翼	健康福祉課主事	学校教育課主事
林 直人	総務課主事	建設環境課主事補

●派遣・帰任

三上 清志	健康福祉課副主幹(社会福祉協議会派遣)	健康福祉課課長補佐
佐藤 幹宏	企画財政課主査兼広報統計係長	健康福祉課主査(社会福祉協議会派遣)
野口 知希	産業振興課主事	建設環境課主事(茂原市派遣)

●人事交流

酒井 直美	長柄町へ帰任(健康福祉課主任保育教諭)	健康福祉課主任保育教諭(睦沢町派遣)
本吉 菜摘	健康福祉課保育教諭(睦沢町へ派遣)	健康福祉課保育教諭
大橋 弘子	睦沢町へ帰任	健康福祉課保育教諭
磯野 未来	健康福祉課保育教諭	睦沢町保育教諭

●新規採用

豊田 武文	学校教育課長兼学校給食センター所長	千葉県教育委員会
齋藤 敦子	税務住民課(任期付職員:3年)	新規採用

●退職等(平成30年3月31日付)

氏名	事由	旧所属
石井 一好	千葉県教育委員会	学校教育課長兼学校給食センター所長
小林 敬二	退職	健康福祉課長

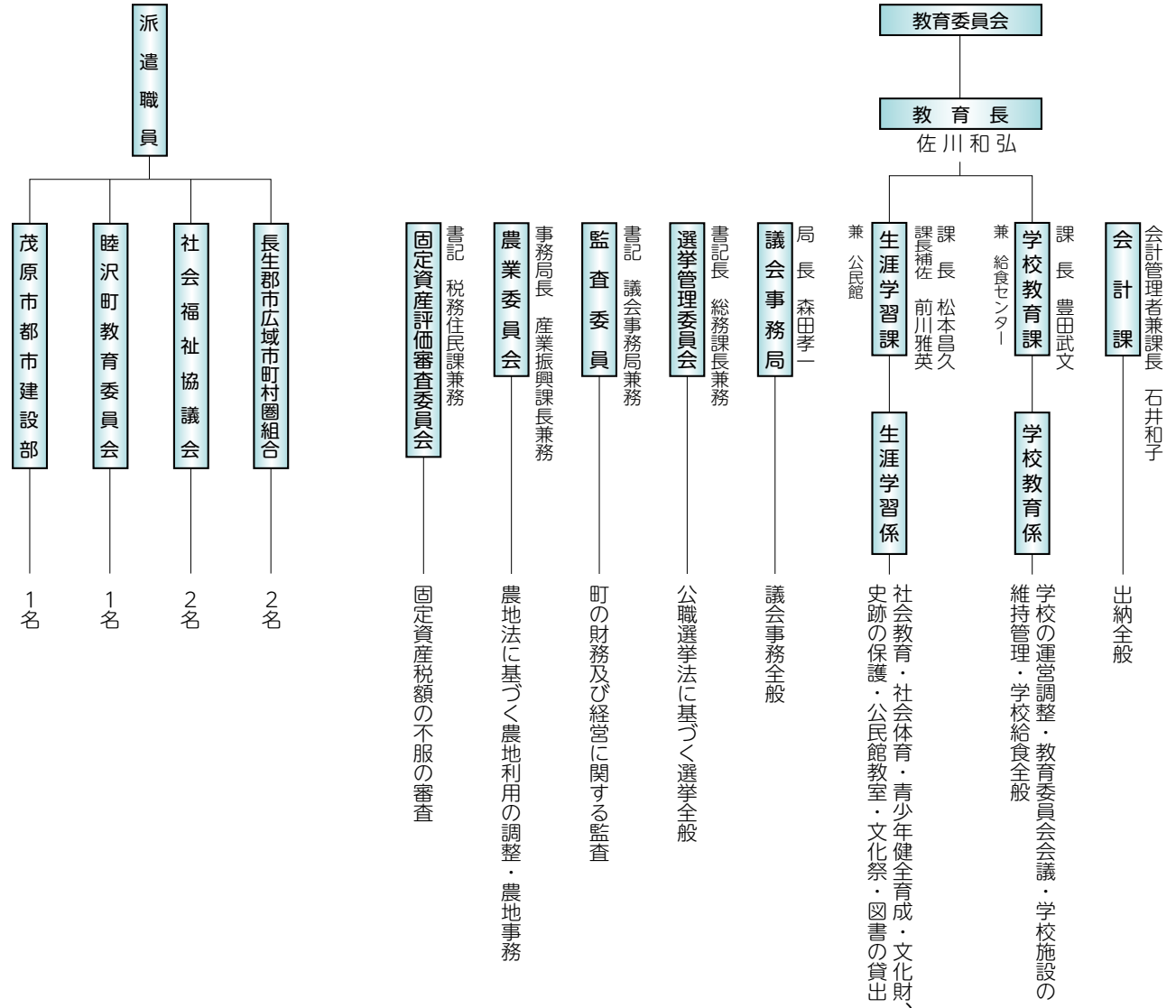

役場職員人事異動

●異動

氏名	新所属	旧所属
石井 正信	産業振興課長兼農業委員会事務局長	税務住民課長
大塚 真由美	税務住民課長	会計管理者兼会計課長
若菜 聖史	健康福祉課長兼地域包括支援センター長兼福祉センター長	産業振興課長兼農業委員会事務局長
石井 和子	会計管理者兼会計課長	税務住民課課長補佐
山越 康弘	税務住民課課長補佐	建設環境課課長補佐兼管理地籍係長
小泉 義彦	健康福祉課課長補佐	企画財政課課長補佐兼広報統計係長
石井 敏弘	税務住民課主査兼収税係長	健康福祉課主査兼福祉係長
安部 吉輝	企画財政課財政係長	議会事務局書記兼監査委員事務局書記
長嶋 保憲	議会事務局書記兼監査委員事務局書記	企画財政課財政係長
牧野 裕昭	建設環境課管理地籍係長	総務課主査補(併)選挙管理委員会書記
土屋 亜矢子	建設環境課主査補	生涯学習課副主査
岩崎 喜博	健康福祉課主査補	税務住民課副主査
藤田 かおり	生涯学習課副主査	健康福祉課副主査
石田 真由香	税務住民課副主査	総務課副主査(併)選挙管理委員会書記
松本 尚子	学校教育課副主査	税務住民課副主査
宮脇 彩乃	総務課副主査	税務住民課主事
石塚 晴佳	総務課主事	建設環境課主事
森 美雪	企画財政課主事	税務住民課主事
風戸 裕貴	税務住民課主事	産業振興課主事

平成29年度 長柄町教育に関する表彰

教育委員会では、体育・学芸の振興発展に貢献した個人や団体を表彰しています。
平成29年度は、31名、2団体をそれぞれ表彰しました。

優秀選手表彰

団体		功績の概要			
長柄中卓球部男子		長生郡市中学校卓球大会優勝 千葉県総合体育大会卓球の部男子団体に出場			
学年	氏名	学年	氏名	学年	氏名
3	さいとう ようじろう 齊藤 鷹司郎	3	おおいわ せいや 大岩 聖夜	2	ふるたに かずま 古谷 一真
3	いし い 石井 梧	2	はせがわ かいと 長谷川 海斗	2	よねもと ひろき 米本 大輝
3	むらまつ ゆう 村松 裕	2	くぼ き木 つかさ 窪木 つかさ	2	こいずみ かんた 小泉 環太

団体		功績の概要			
長柄中卓球部男子		長生郡市中学校卓球大会優勝 千葉県新人体育大会卓球の部 男子団体に出場			
学年	氏名	学年	氏名	学年	氏名
2	はせがわ かいと 長谷川 海斗	2	ふるたに かずま 古谷 一真	2	かべ た ゆうま 壁田 悠真
2	くぼ き木 つかさ 窪木 つかさ	2	よねもと ひろき 米本 大輝	1	たけだ ゆうき 武田 佑樹
2	のむら けいし 野村 京司	2	こいずみ かんた 小泉 環太	1	いち はら なおき 市原 直輝

氏名	所属	学年	功績の概要
まえだ なおと 前田 波響	長柄小	6	長生郡市小学校陸上競技大会 男子6年100m 第1位
もとよし りりか 本吉 梨々花	長柄中	3	千葉県中学校総合体育大会 卓球の部 女子ダブルス第3位
かべ あいり 壁田 愛梨	長柄中	3	
まき たあさみ 牧田 亜佐美	茂原樟陽高校	1	平成29年度千葉県高等学校新人体育大会ライフル射撃競技 チームライフル女子個人の部第3位
かん ぎきこうた 神崎 晃汰	茂原樟陽高校	3	第72回国民体育大会ライフル射撃競技10m エアライフル少年男子立射60発競技 第5位
おおの ありず 大浦 有珠	大多喜高校	3	関東高校体育大会千葉県予選会 卓球競技の部 第5位 高校総合体育大会 卓球競技の部 第5位
わたなべ あらし 渡辺 新史	尚志高校	3	福島県総合体育大会優勝 全国高校サッカー選手権 福島県大会優勝



学芸奨励表彰

氏名	所属	学年	功績の概要
桐ヶ谷 陸斗	日吉小	1	第77回全国教育美術展 特選
石塚 香陽	日吉小	1	第77回全国教育美術展 特選
半澤 大和	日吉小	4	第77回全国教育美術展 特選
矢部 由	長柄小	4	JA共済千葉県小・中学生「書写」 「交通安全ポスター」コンクール 千葉県交通安全協会長賞
阿部 友加里	大多喜高校	1	平成29年度第59回千葉県吹奏楽コンクール千葉県代表 東関東吹奏楽コンクール銀賞
西山 葵	長生高校	2	第41回全国高等学校総合文化祭写真部門 文化連盟賞

教職員人事異動状況

(敬称略)

学校名	転出者			転入者		
	職名	氏名	転出先	職名	氏名	前所属
長柄小	校長	白石 延弘	退職	校長	矢部 進	土睦 小
	教諭	今関 知美	関小	教諭	風戸 洋子	萩原 小
	教諭	寺嶋 美幸	千葉県立中央図書館	教諭	竹内 千佳子	関小
	教諭	藏本 明日香	長生特別支援学校	教諭	中田 早紀	二宮 小
	主査	高山 優子	日吉小	主査	平野 はるみ	長南 小
日吉小	校長	片山 祐一	市原市教育委員会 青少年指導センター	校長	大橋 八千代	東上総教育事務所 夷隅分室
	教諭	川田 亨	四街道市立みそら小	教諭	吉田 羊介	西小
	養護教諭	森 幸子	本納小	養護教諭	加藤 愛子	一宮 小
	主査	三橋 裕子	長南 小	主査	高山 優子	長柄 小
	講師	坂本 美咲	市原市立国府小	講師	河野 美樹	新治 小
			町特別支援 教育支援員	西野 京子	瑞沢 小	
長柄中	教諭	藍 直樹	一宮 中	教諭	江本 あかね	一宮 中
	教諭	御園 翼	長南 中	技師	高忠 陽子	一宮 小
	技師	佐藤 寿乃	一宮 小	町特別支援 教育支援員	白石 延弘	

新入学児童へ、 交通安全用品贈呈される

3月23日茂原市役所で、茂原交通安全協会主催による、新入学児童に対するランドセルカバーと交通安全用品の贈呈式が行われました。

この事業は28年目を迎え、新入学児童の交通事故防止対策の一環として実施されています。また、町交通安全協会より各小学校に横断旗が寄贈されました。



問い合わせ先 総務課 行政管財係 ☎35-2111

長柄町教育功労者表彰

教育委員会教育功労者表彰規程に基づき、平成29年度長柄町教育功労者表彰式が、3月20日に議会議場で行われました。

白石先生は長柄小学校の校長先生として、生徒一人ひとりを大切にされた教育にご尽力いただきました。



写真左から

高橋教育委員、加藤教育長職務代理者、佐川教育長、白石延弘様、清田町長、大野教育委員、窪木教育委員

長柄町善行者に1名、2団体を表彰

長柄町表彰条例に基づく平成29年度表彰式が3月14日に議会議場で行われました。

受賞されました奥田節三氏（船木）は、永年にわたり交通安全、防犯活動に努められ、長柄町赤十字奉仕団様は、町民福祉の向上にご尽力いただきました。南総通運株式会社様には多大なご寄付をいただき、それぞれ町の発展に寄与されました。

▼長柄町赤十字奉仕団の皆さんと清田町長



▲左から南総通運株式会社代表取締役社長 今井利彦様、長柄町赤十字奉仕団委員長 吹野美才様、奥田節三様

第37回 長柄町民ゴルフ大会参加者募集

町民相互の親睦と健康づくりを目的に開催している町民ゴルフ大会は、本年で第37回大会を迎えることとなりました。次のとおり開催しますので、皆さんご参加ください。

開催日：5月29日（火）

コース：丸の内倶楽部

参加費：1名 12,000円（セルフプレー、昼食代含む）

参加資格：長柄町民であること（プロは除く）



申込み・問い合わせ先 生涯学習課（公民館） ☎35-3242

キラッと ながらさん No.9

今回は町内の小中学校およびこども園で英語の指導に当たってくださる2名のALT（外国語指導助手）にインタビューしてきました。

今年度から小学校3・4年生の英語授業が開始されることに伴い、本町ではALTを1名から2名に増員し、児童生徒が生きた英語に触れ合える時間を増やしました。



中学校・こども園担当 ローラ先生

—ご出身はどちらですか？

アメリカのカリフォルニアにある、Huntington Beach（ハンティングトンビーチ※町の名前です。）です。サーフシティと呼ばれています。海水浴場がたくさんあって、サーフィンも有名です。

—日本へ来るのは何回目ですか？

2回目です。2年前に観光で東京と京都へ行きました。アメリカは近代的な建物ばかりですが、日本は歴史的な建物も多くて興味深いです。

—日本の有名人で知っている人はいますか？

JUDY AND MARY（ジュディ・アンド・マリー）を知っています。2年前に日本に来た時に、「そばかす」という曲を聞いて好きになりました。

—日本に来て驚いたことはありますか？

コンビニエンスストアでコピーができることや、公共料金の支払いができること、食べ物が美味しいことにも驚きました。

—どうしてALTになろうと思ったのですか？

日本の文化をもっと知りたいと思ったことと、日本の子どもたちと交流したいと思ったからです。

—日本でしたいことはありますか？

北海道や大阪を旅行したいです。日本語も勉強したいです。

—町民の皆さんへメッセージをお願いします。

少し緊張していますが、一生懸命頑張るのでよろしくをお願いします。



小学校・こども園担当 リサ先生

—ご出身はどちらですか？

イギリスのポーツマスという歴史のある港町です。海軍基地があったり、フランスやスペインへ行けるフェリーターミナルもあります。

—どうしてALTになろうと思ったのですか？

当時、私はポーツマスの役所で事務職員として働いていました。毎日データの入力ばかりでしたので、他の職にも興味がある頃でした。そんなときに新聞の記事でALTの募集があり応募しました。勤務地が安全で清潔なイメージのある日本でしたので安心して応募できました。私が長柄町で勤務し始めたのは2008年ですが、清田町長が校長先生をしていた時でした。

—日本でしてみたいことはありますか？

旅行へ行きたいです。北海道、日光、九州、東京などへ行ったことがあります。まだ京都に行っていないので行ってみたいです。

—好きな日本食は何ですか？

寿司、枝豆、鍋料理など日本食は何でも好きです。ときどきスパゲッティやパエリアを食べることはありますが、普段は日本食を食べます。日本食は飾りつけがキレイなところも好きです。

—長柄町の印象はいかがですか？

田園風景が美しいと思います。静かで子どもの成長にはとてもいい環境だと思います。

—町民の皆さんへメッセージをお願いします。

We learn together.（一緒に学びましょう。）



住宅に関する補助金一覧

各補助金については、着工前に必ず担当課へご相談ください。(交付決定前の着工が認められないものがあります。)

【住宅新築補助金】

対象者	①町内に住所を有していること ②町税を完納していること ③町が実施している他の同様の補助金等を受けていないこと
対象工事	①居住用面積が70平方メートル以上の新築工事
補助金の額	①補助基本額 20万円 ②加算措置 各10万円 (1) 転入者（新しく町内に転入する方、又は町外に転出してから3年以上経過した方） (2) 町内の施工業者（本店を有する施工業者で、支店は除く）により新築住宅を取得した方 (3) 申請時に夫婦のどちらか、又はひとり親家庭で父か母が満40歳以下の世帯 (4) 空き地バンク制度を利用し、新築住宅を取得した方

【空き家バンク登録促進事業補助金】

【空き家改修事業補助金】

対象者	①空き家の購入者 ②空き家の賃借者（所有者の同意が必要） ③空き家を賃貸しようとする所有者（賃貸する相手が配偶者又は3親等以内の血族若しくは姻族又は暴力団員でないこと） ※①、②の方は次の全てに、③の方は(3)、(4)、(5)に該当すること (1) 物件の購入又は賃借の開始後、長柄町に住民登録し、かつ5年以上継続して居住すること (2) 空き家の所有者の配偶者又は3親等以内の血族若しくは姻族でないこと (3) 暴力団員ではないこと（世帯員を含む） (4) 過去に、この事業の補助金を受けていないこと (5) 納付すべき市区町村税の滞納していないこと
対象工事 施工業者に発注して、住宅の機能向上のために行う次の改修工事	①台所、浴室、便所、洗面所等の改修工事 ②内装、屋根、外壁等の改修工事 ③耐震補強工事その他空き家の耐久性を高める工事 ④工事金額が10万円以上
補助金の額	①対象経費の3分の2以内 ②限度額20万円

【家財道具等片づけ事業補助金】

対象者 次の全てに該当する方	①空き家を売却又は賃貸しようとする所有者（売却又は賃貸する相手が配偶者又は3親等以内の血族若しくは姻族又は暴力団員でないこと） ②暴力団員ではないこと ③過去に、この事業の補助金を受けていないこと ④納付すべき市区町村税を滞納していないこと
対象事業 一般廃棄物処理業者又は事業者に委託し、又は委任して行う次の事業	①空き家に残存する家財道具等に係る処分、除去費用 ②空き家又はその敷地内の清掃・除草費用
補助金の額	①対象経費の3分の2以内 ②限度額20万円

【利用者応援事業】

対象者 空き家の購入又は賃借する方で次の全てに該当する方	①空き家の購入又は賃借の開始後、長柄町に住居登録し、かつ5年以上継続して居住すること ②空き家の購入又は賃借した相手方の配偶者又は3親等以内の血族若しくは姻族でないこと ③暴力団員ではないこと（世帯員含む。） ④過去に、この事業の補助金を受けていないこと ⑤納付すべき市区町村税を滞納していないこと
対象事業 空き家の購入又は賃借に係る次の費用	①賃貸借、売買契約時に必要となる事業者への仲介手数料、所有権移転登記を司法書士等に依頼する場合の費用 ②空き家物件への引越しに要する費用
補助金の額 次の①②の合計（最大10万円）	①仲介手数料・登記費用の3分の1以内 限度額5万円 ②引越しに要した費用の3分の1以内 限度額5万円

【住宅リフォーム補助金】

対象者	①町内に住所を有していること ②町税を完納していること（課税されている全世帯員） ③年度内に工事を完了すること ④町が実施している他の同様の補助金等を受けていないこと ⑤町内の施工業者（本店を有する施工業者で、支店は除く）がリフォーム工事を行うこと
対象工事	①工事金額が30万円以上 ②個人住宅（町内にある建築後1年以上経過した住宅）の改修・増築・設備改善等（併用住宅の場合は、住宅部分のみ対象とし、共用部分は床面積を按分して算出します。） ③住宅敷地の外構物（門、門扉、柵等）及び敷地の舗装工事
補助金の額	①補助率 工事費の10% ②限度額 20万円

問い合わせ先 企画財政課 企画政策係 ☎35-2110

【町設置型浄化槽整備に伴う転換補助金】

対象者	①町内に住所を有していること ②町税等を完納していること
対象工事	①専用住宅等であること ②処理対象人員が10人以下であること ③補助対象地域内であること ④国庫補助指針に適合しているもの
補助金の額	①単独浄化槽からの転換 18万円+配管設置費用 10万円（ただし当該補助額を超える場合） ②汲み取り式からの転換 10万円 //

【町設置型浄化槽整備に伴う排水処理装置補助金】

対象者	町設置型浄化槽整備に伴う転換補助金に同じ			
対象工事	//			
補助金の額	①蒸発拡散装置			
		5人槽	6～7人槽	8～10人槽
	限度額	25万円	35万円	50万円
	補助率	経費の2分の1以内	経費の2分の1以内	経費の2分の1以内
	②排水溝への放流ポンプ装置 補助率 経費の2分の1以内 限度額 20万円			

問い合わせ先 建設環境課 生活環境係 ☎35-2114

【町住宅用太陽光発電システム設置補助金】

対象者	①自らが所有又は居住している住宅であること ②町税等を完納していること（全世帯員）
対象工事	①太陽光発電システムが未使用であるもの ②最大出力が 10kw 未満であること ③長柄町住宅用太陽光発電システム設置補助金交付要綱第 2 条第 1 項第 4 号に規定する規格に適合するもの ④住宅の用に供するもの
補助金の額	1kw あたり 4 万円を乗じた額とし、上限 18 万円とする（ただし、1 千円未満の額が生じた場合は切り捨てた額とする）

問い合わせ先 建設環境課 生活環境係 ☎35-2114

【木造住宅耐震診断事業補助金】

対象者	①自らが所有又は居住している住宅であること ②町税等を完納していること
対象工事	①町内に存する昭和 56 年 5 月 31 日以前に工事に着手された一戸建て住宅、長屋及び共同住宅 ②対象経費は財団法人日本建築防災協会による「木造住宅の耐震診断と補強方法」に定める「一般診断法」 ③その他、長柄町木造住宅耐震診断事業補助金交付要綱参照
補助金の額	対象経費に 3 分の 2 を乗じて得た額又は補助金の限度額のどちらか少ない方の額とする（補助限度額は 1 戸当たり 2 万円とする）

問い合わせ先 建設環境課 管理地籍係 ☎35-2114

路線バスをご利用下さい



小湊鐵道（株）が運行する JR 茂原駅～大津倉間の一部路線変更を行い、役場前面道路の通過及び停留所を設置することで路線バスの利用促進を目的とし、町、特定非営利活動法人ふるさとネッツ及び長柄町土建組合の 3 者で連携して建設してきた役場前バス待合所が完成しました。是非ご活用ください。

通過予定時刻表 (長柄町役場)

行先 とき	茂原駅南口			
	平日	土曜	日祝日	
7	00	30		全便 運休
8	50			
9		10		
11	00	00		
13	20	20		
16	00	00		
18	15			

行先 とき	大津倉			
	平日	土曜	日祝日	
8	19	39		全便 運休
10	29	29		
12	54	54		
15	19	19		
17	44	44		
19	04			

問い合わせ先 企画財政課 企画政策係 ☎35-2110

路線バスの運賃を 助成します！



平成30年度から、町民の皆さんを対象に路線バス運賃の助成を行う『長柄町路線バス利用促進助成事業』がスタートします。
この機会にぜひ、路線バスの積極的なご利用をお願いします。

Q. どんな人が助成を受けられるの？

- A. いくつかの要件があります。
- ・ 高校、大学、専門学校などに通う学生の方
 - ・ 65歳以上の方
 - ・ 長柄町高齢者等外出支援タクシー利用助成を受けている方
- ※自動車運転免許証を返納した方、妊産婦の方、要介護4以上の方、障がいをお持ちの方、人工透析を受けている方など

Q. 助成を受けるには、どんな手続きが必要なの？

- A. 登録申請書を役場へ提出し、登録者証の交付を受ける必要があります。

Q. どこで購入することができるの？

- A. 登録証を持参のうえ、長柄町役場企画財政課（回数券のみ）及び小湊バス長南営業所で購入できます。

Q. 助成の対象となる路線は？

- A. 茂原駅～ロングウッドステーション、茂原駅～労災病院、茂原駅～大津倉の3路線です。
※浜野駅～ロングウッドステーションは、対象外です。

Q. いくら助成してくれるの？

- A. 定期券及び回数券の購入金額の2分の1を助成します。
（年間の回数券の助成上限額：2万8千円）

Q. いつから購入できるの？

- A. 登録申請は4月23日から、購入は6月1日からです。

Q. 払い戻しはできるの？

- A. 助成金が含まれている定期券及び回数券の払い戻しはできません。

まずは、お気軽に
ご連絡ください！



タウンアドバイザーに 千葉大学特任助教 田島 翔太 氏が就任



本年度、内閣府の地方創生人材支援制度を活用し、国立大学法人千葉大学コミュニティ・イノベーションオフィスで特任助教を務められている田島翔太先生をタウンアドバイザーとしてお招きすることとなりました。

タウンアドバイザーとは、地方創生に取り組む市町村に対し、首長の補佐役として派遣される人のことです。

田島先生からご挨拶

4月から長柄町の地方創生をサポートすることになりました。職員や住民の皆様と一緒に、長柄町の未来を考えるきっかけになれば幸いです。よろしくお願いいたします。

問い合わせ先 企画財政課 企画政策係 ☎35-2110

「まち美化活動」の実施について

まち美化活動は、各学校 PTA と生涯クラブが主となって行う、ごみ拾い活動です。ごみの散乱防止と、地域協働による子ども達の見守り活動の一助とすることを目的としています。

<開催日時> 5月26日(土) (雨天順延)

<実施方法>

当日午前7時30分までに各地区集会施設に集合していただき、配布物資を受け取った後、担当者の指示により、ごみ拾いを始めてください。可燃ごみは青い袋に、カン・ビン(透明・茶・その他の色で仕分ける)等の不燃ごみは透明の袋に入れて下さい。またペットボトルはペットボトルだけで透明の袋に入れて下さい。

集めたゴミについては、各地区の集会施設に午前8時45分までに置いてください。同日中に各集会施設を巡回し、回収します。

※町内美化のため、一人でも多くの方の参加をお願いします。

問い合わせ先 建設環境課 生活環境係 ☎35-2114

平成30年度 長柄町 結婚相談所 開設日のお知らせ



素敵な出会いのきっかけづくり、相手探しのサポートを行っています。

結婚相談所開設日

開設日	場所	受付時間
5月20日(日)	長柄町公民館	9:00~12:00
7月15日(日)		
9月9日(日)		
11月18日(日)		
平成31年 1月20日(日)		
// 3月17日(日)		

結婚相手を求める方々が安心して登録していただけますので、お気軽にご相談ください。

問い合わせ先 産業振興課 商工観光係 ☎35-4447

観光・商工イベント情報

○月曜テニス教室

- 日 時** 月曜日（5月7日、14日、21日、28日）
午前の部 10:00~12:00 午後の部 13:00~15:00
- 場 所** 都市農村交流センター
- 講 師** テニスインストラクター 鐵 和子 氏
- 対 象** 各回10名程度
- 参加費** 1人1回（2時間）500円
- 持ち物** テニスシューズ、ラケット（有料レンタルあり）

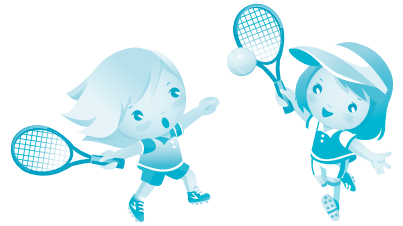

○長柄ダム・エンジョイウォーク

- 日 時** 5月12日（土） 9:30~12:00
- 場 所** 都市農村交流センター
- 講 師** 日本ウォーキング協会 安嶋 健 氏
- 対 象** 15名
- 参加費** 300円
- 持ち物** 帽子、手袋、飲み物



○初夏の星空講座

- 日 時** 5月19日（土） 19:00~21:00
- 場 所** 都市農村交流センター 1階ホール
- 対 象** 30名
- 参加費** 大人500円 小学生300円（資料代・講師料等を含む）
- 内 容** 講師の解説で初夏の星座について学び、天体望遠鏡で、木星や月を観察します。



○第9回サイクリングパレード

- 日 時** 5月3日（木・祝） 受付8:30 開会式10:00 スタート10:30（雨天決行）
- 場 所** ロングウッドステーション
- 内 容** 今回で9回目を迎える『サイクリングパレード』。お馴染みの長柄ダム湖畔や田園風景など新緑の長柄町をぐるっと1周40km。
競技では無いので、ご家族ご友人と一緒に心地よい風を感じてみませんか。
昼食とお土産もご用意しておりますので、奮ってご参加ください。
- 参加費** 大人4,000円 小人2,000円（15歳以下）
- その他** 参加される方は、必ずヘルメットを着用してください。

問い合わせ先 ロングウッドステーション ☎30-7788

問い合わせ先 都市農村交流センター ☎35-0055

電気柵等設置に係る経費の一部を補助します

町では、有害鳥獣による農作物被害を防止するために電気柵等（電気柵、金網柵、ワイヤーメッシュ柵）を設置する場合、その経費の一部を補助します。

補助制度の概要

- **補助対象事業** 補助金の交付の対象となる事業は、次の要件全てに該当していること。
 - ・ 農業収入のある方が、有害鳥獣被害防止対策として、農地等に電気柵等を設置する事業
 - ・ 電気柵等を設置する農地等の面積が1,000㎡以上あること。
- **補助対象者** 次の要件全てに該当している方とし、1回限りとする。
 - ・ 町内に住所を有し、かつ居住していること。
 - ・ 町税を完納していること。（課税されている全世帯員）
 - ・ 年度内に電気柵等の設置が完了すること。
- **補助対象経費**
 - ・ 電気柵等の購入経費。ただし、国や県の補助の適用を受けるものは除く。
- **補助金額**
 - ・ 補助対象経費の3分の2 限度額10万円

（注）補助金申請書の提出は、電気柵等を購入する14日前までにしてください。

問い合わせ先 産業振興課 農林振興係 ☎35-4447

耕作放棄地解消対策事業補助金について

町内にある耕作放棄地を耕作可能な農地に回復する場合、町から補助金を交付します。

補助制度の概要

- **対象となる方** 次の条件をすべて満たす方
 - ・ 農地の所有者または農業経営基盤強化促進法により利用権の設定等を受けた方もしくは農地法第3条により賃借権及び使用貸借による権利の設定を受けた方
 - ・ 本事業を実施する年度から起算して3年以上継続して農地を耕作すること。
 - ・ 町税を完納していること。（課税されている全世帯員）
- **対象農地**

町農業委員会による荒廃農地の発生・解消状況に関する調査によりA分類（再生利用が可能な荒廃農地）又はB分類（再生利用が困難と見込まれる農地）と判断した農地
- **補助金額**
 - ・ A分類 10アールあたり2万円
 - ・ B分類 10アールあたり5万円
- **その他**
 - ・ 補助金は、1つの農地につき1回限りとします。
 - ・ 補助金の申請は、事業を実施する14日前までにしてください。



問い合わせ先 産業振興課 農林振興係・農業委員会 ☎35-4447

農家要件が緩和されました

～別段面積の設定について～

農地法第3条の許可の要件である下限面積については、農地法第3条第2項第5号により農業委員会が別段の面積（以下「別段面積」という。）を設定することが認められており、農林水産省からの通知により毎年別段面積を設定または、修正の必要性を検討することが求められております。

平成30年3月開催の第3回総会において、別段面積の必要性について検討した結果は次のとおりです。

・平成30年4月1日から適用

地域	別段面積
長柄町全域	30アール（3反）

設定理由

平成29年度「農地利用状況調査」の結果、長柄町（全区域）に占める遊休農地が30%を超えていることから、新規就農を促進し、農地の有効利用と遊休農地の解消を図るために設定しました。

問い合わせ先 農業委員会事務局 ☎35-4447

特別奨励作物栽培事業について

長柄町農林産物加工施設「さくらの郷」では、ふるさと産品育成のため「ながら味噌」を生産しています。町では味噌の原料である大豆を栽培し、「さくらの郷」に納品していただける生産者に補助金を交付します。

■補助作物 大豆（品種は「ふくゆたか」を希望します。）

■補助金額 大豆1kg当たり300円以内

問い合わせ先 産業振興課 農林振興係 ☎35-4447

有害鳥獣3月分捕獲実績

有害鳥獣名	捕獲数	平成29年度累計
ハクビシン	15	69
アライグマ	10	174
イノシシ	21	419
ニホンジカ	0	3

問い合わせ先
産業振興課 農林振興係 ☎35-4447



入札結果

入札の結果をお知らせします。

業務名 平成29年度地籍調査業務(その2)
 工事場所 千代丸・桜谷Ⅰ・徳増Ⅰ・榎本Ⅰ・
 六地藏Ⅱ地区
 入札日 3月15日
 契約金額 86,184,000円
 契約業者 (一財)長生郡市地籍調査協会

問い合わせ先
総務課 行政管財係 ☎35-2111

健（検）診は自覚症状のない方が対象です。
生活習慣病は自覚症状がない早期の段階に発見し、治療することが、健康を維持していく上で大切となります。
各種健（検）診は病気が現れやすくなる年齢を対象に行っています。該当となる年齢になったら、健（検）診を受診しましょう！



胃がん検診	乳がん検診		子宮がん検診	骨粗しょう症検診	大腸がん検診
	超音波検査	マンモグラフィ検査			
40歳以上の男女	30歳～39歳、 41歳、43歳、 45歳、47歳、 49歳の女性	40歳、42歳、 44歳、46歳、 48歳、50歳 以上の女性	20歳以上の女性	18歳～35歳、 40歳、45歳、 50歳、55歳、 60歳、65歳、 70歳の女性	40歳以上の男女
※健康診査を除く検診は、加入している保険の種類に関係なく、該当する年齢の住民の方は受診できます。					
<ul style="list-style-type: none"> ・問診 ・胃部エックス線間接撮影（バリウムを飲み胃のエックス線写真を撮影） 	<ul style="list-style-type: none"> ・問診 ・超音波（超音波を利用して乳房全体を調べる検査） 	<ul style="list-style-type: none"> ・問診 ・乳房のエックス線検査（乳房を圧迫してはさみ、乳房全体を撮影） 	<ul style="list-style-type: none"> ・問診 ・細胞診（綿棒のようなもので、細胞をぬぐいとる） 	<ul style="list-style-type: none"> ・問診 ・骨密度測定（かかるとに超音波をあて測定） 	<ul style="list-style-type: none"> ・問診 ・指定された容器に1日1本2日間便をとり、血液反応がないか調べます
<ul style="list-style-type: none"> ・自分の力で体を支えられない方 ・腸閉塞の既往歴がある方 ・バリウムアレルギーの方 ・妊娠中、または妊娠の可能性がある方 	<ul style="list-style-type: none"> ・豊胸手術を受けた方 	<ul style="list-style-type: none"> ・豊胸手術やバイパス手術を受けた方 ・ペースメーカー等を挿入している方 ・妊娠中、または妊娠の可能性のある方 	<ul style="list-style-type: none"> ・子宮全摘出手術をされた方 ・性経験のない方 ・妊娠中の方 〔母子健康手帳別冊〕の受診票を使用して医療機関で受診できます 		
検診によっては、安全性等を考慮して受診できない場合があります。詳細はお問い合わせください。					
7月12日(木) 7月13日(金) 7月14日(土) 7月17日(火) 7月18日(水) 午前のみ 5日間	10月20日(土) 10月22日(月) 2日間	10月9日(火) 10月20日(土) 10月22日(月) 10月29日(月) 4日間	10月9日(火) 10月20日(土) 10月22日(月) 3日間	10月20日(土) 10月22日(月) 2日間	11月15日(木) 11月16日(金) 11月19日(月) 11月20日(火) 午前のみ 4日間
福祉センター	福祉センター				保健センター
500円(70歳以上無料)					

平成30年各種集団健（検）診のご案内

- ☆ 対象者の年齢は、平成31年3月31日現在の年齢です。
- ☆ あらかじめ日時を予約することはできませんのでご了承ください。
- ☆ 検診のご案内および問診票は、平成30年住民検診希望調査書で「町で受診」と希望した方に、検診日の約1か月前に送付します。希望調査書の返信ができなかった方は、健康福祉課までご連絡ください。特定・30代・後期高齢者健康診査は対象となる全ての方に、4月頃ご案内および問診票を送付します。
- ☆ 乳がん検診・子宮頸がん検診については、自己負担3,000円で個別検診も実施しております。指定の医療機関のみで受診となりますが、平成30年6月から平成31年2月まで実施予定です。事前の申し込みが別途必要となりますので、詳細はお問い合わせください。

	特定健康診査 30代の健康診査 後期高齢者健康診査	前立腺 がん検診	肝炎ウイルス 検診	結核・肺がん検診 (胸部エックス線検査)	歯科検診	肺がん検診 (喀痰検査)
対象者	特定健康診査 40歳以上の国民健康保険 加入者 30代の健康診査 30～39歳の国民健康保険 加入者 後期高齢者健康診査 後期高齢者医療保険加入者	50歳以上 の男性	40歳以上の 男女 ただし、 過去に検査を 受けたことが ない方	30歳以上の男女	40歳以上の男女	40歳以上の男女 ただし、胸部 エックス線検 査の問診時に 必要と認めら れた方
※健康診査を除く検診は、加入している保険の種類に関係なく、該当する年齢の住民の方は受診できます						
内容	・問診 ・計測 血圧・身長・体重 腹囲（後期高齢者 健康診査を除く） ・医師の診察 ・心電図検査 ・眼底検査 ・採血 ・尿検査	・採血	・問診 ・採血	・問診 ・胸部エックス線 間接撮影	・歯科医師の診察 ・歯科衛生士から の結果説明、ブ ラッシング指導	・問診 ・指定された 容器に2日 間痰をとり、 調べます
受診できない方	・社会保険加入者の 方（各保険者が特 定健診を実施して います）	/	/	・撮影時に自分の 体を支えること ができない方	・総入れ歯の方	・痰をとれない 方 ・痰が出ない 方
検診によっては、安全性等を考慮して受診できない場合があります。詳細はお問い合わせください。						
日程	5月14日(月) 5月15日(火) 5月16日(水) 5月17日(木) 5月18日(金) 午後のみ 8日間		5月19日(土) 5月21日(月) 6月18日(月)		5月14日(月) 5月15日(火) 5月16日(水) 5月17日(木) 5月18日(金) 5月19日(土) 5月21日(月) 午後のみ 7日間	5月30日(水) 5月31日(木) 午前のみ 2日間
会場	役場庁舎（6月18日のみ福祉センター）				役場庁舎	
料金	1,000円 〔後期高齢者健康診査〕 無料	500円 (70歳以上 無料)	無料	30～39歳 1,000円 40～64歳 500円 (65歳以上 無料)	500円 (70歳以上無料)	

国民健康保険・国民年金の 手続きはお早めに！

国民健康保険は、会社などに勤めている人が加入している健康保険とは違い、加入するときも喪失する（やめる）ときも、異動があった日から14日以内に届け出をしなければなりません。

20歳以上60歳未満の方は、国民年金の届け出も必要です。

このような手続きは、会社等では行いませんのでご自身（または家族等の代理の方）で行う必要があります。

加入の届け出が遅れると



保険税は加入の届出をした日からではなく、国保の資格を取得した月の分から納めることになります。



また、保険証がないとその間の医療費は一旦全額自己負担になります。ただし、後日医療費として申請すると国保負担額が給付されます。

喪失の届け出が遅れると



新しく健康保険に加入してから、国保の保険証を使って診療を受けた場合は、後で国保負担分の医療費を返納しなければなりません。



なお、国保に返納した金額は新たに加入した健康保険組合等に払い戻しを請求できます。

	こんなとき	必要なもの
国保に 加入する	職場の社会保険などをやめた	健康保険をやめた証明書(退職証明書・資格喪失証明書)
	扶養を外れた	扶養を外れた証明書(資格喪失証明書)
	町外から転入	転出証明書
	子どもが生まれた	母子健康手帳
国保を やめる	職場の社会保険などに入った	新しい会社の保険証(コピー可)と長柄町国保の保険証
	扶養に入った	社会保険の保険証もしくは被扶養資格者証
	町外へ転出	転出する方の保険証
	死亡した	死亡した方の保険証 会葬礼状もしくは火葬の領収書(葬祭費が支給されます)
その他	保険証を失くした・汚した	身分証明書(運転免許証など)・汚した場合はその保険証
	世帯主、氏名が変わった	保険証
	修学のため住所を別に定める	保険証・在学証明書

※届出には本人を確認できるもの(運転免許証など)と印鑑、個人番号の分かるものをお持ちください。

※国民年金の手続きをされる際は、年金手帳をお持ちください。

「ながらん」オリジナル婚姻届・出生届・命名書を作成しました!!

長柄町では「ながらん」オリジナルデザイン婚姻届・出生届・命名書を作成しました。町の木「梅」と元気いっぱいの「ながらん」がデザインされています。「ながらん」オリジナル届書は、長柄町以外の全国の自治体に届出することもできます。

【置いてある場所】

税務住民課戸籍係の窓口でお受け取りください。

【婚姻届】

これからご結婚されるみなさまが、長柄町をイメージした届書で、記念すべき第一歩を思い出に残していただけるようにと願って作成しました。

2種類からお選びいただけます。

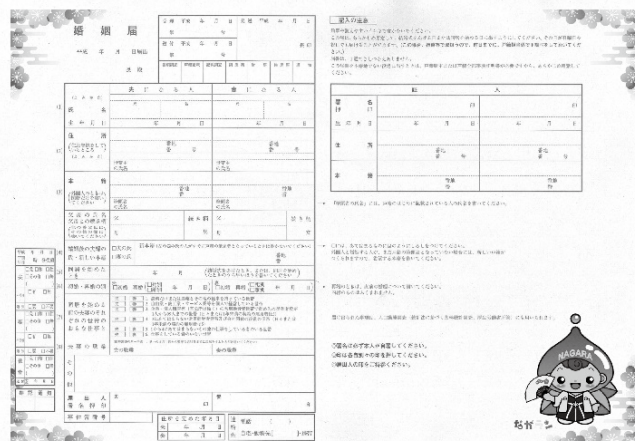
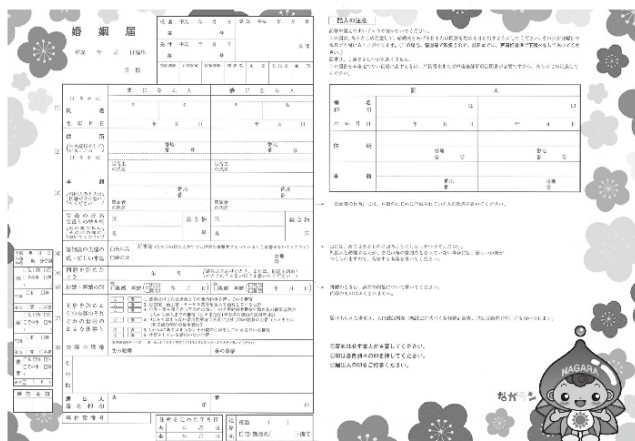

【出生届・命名書】

お子さまの誕生を心よりお祝いし、健やかな成長を願って作成しました。

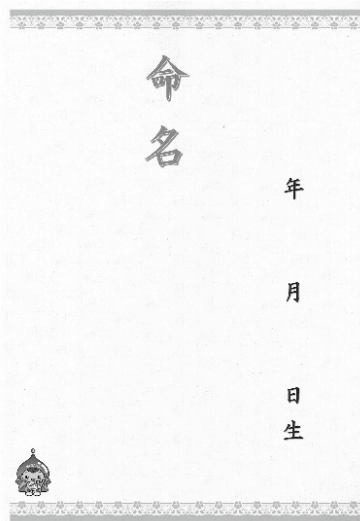
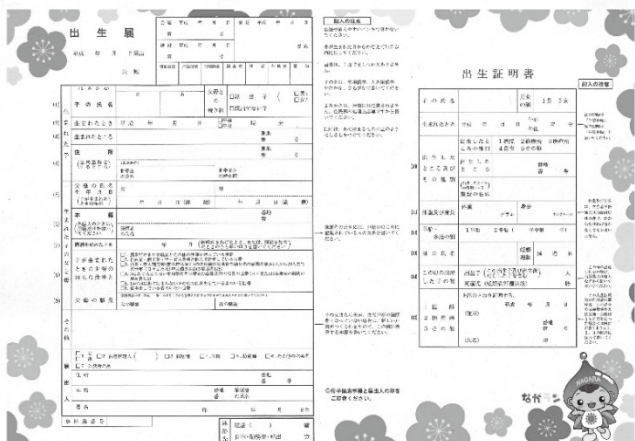

5月の集団健診のご案内

健診受診は「健康への絆」、年1回は必ず受診しましょう！

長柄町国民健康保険加入の30歳以上の方、後期高齢者医療加入の方の健診（集団健診）を行います。対象者には4月下旬に受診券等をお届けします。

詳しくはお届けする受診券に同封の案内文をご覧ください。

健診日程	5月14日（月）～21日（月）※20日除く	
受付時間	12:45～13:45	
場 所	役場庁舎	
<p>健診会場までの送迎バスを運行します！ 詳しくは受診券に同封の水色のチラシをご覧ください！</p> 		
自己負担金	1,000円（当日徴収、75歳以上無料）	
持参するもの	◎受診券兼問診票 ◎検体（受診券と同封されている容器に採取してください。）	
同時実施 （40歳以上対象）	無料	◎肝炎ウイルス検診
	有料 （500円）	◎歯科検診 ※70歳以上無料 ◎前立腺がん検診 ※70歳以上無料 ◎結核・肺がん検診（胸部レントゲン）※65歳以上無料
その他	※仕事等で役場での受診ができない場合、指定医療機関で12月25日まで個別健診を受診できます。結核・肺がん検診（胸部レントゲン）、前立腺がん検診、肝炎ウイルス検診も特定健康診査と同時に受ける場合にかぎり同じ医療機関で受診できます。	

※社保・共済・国保組合に加入の方は、加入する保険者が行いますので勤務先等へお問い合わせください。

※人間ドック又はパート先等で事業主健診を受ける方は、その結果の提出で健診受診に代えられます。

なお、医療機関で診療の一貫として受ける検査の結果は提出されても健診の受診に代えることはできません。

<お知らせ>

特定健康診査・75歳以上の方の健康診査を受診された方は、脳ドック（単独）の検査費用の助成を受けることができます。また、同じ年度内に健診を受診した場合は、短期人間ドックの助成対象とはなりませんのでご注意ください。

問い合わせ先 税務住民課 国保年金係 ☎35-2113

5月の保健事業のお知らせ

事業名	実施日	時 間	対象者	場所
乳児相談	7日（月）	受付時間 9:45～10:15	4・5か月児 平成29年11月、12月生まれ 7・8か月児 平成29年8月、9月生まれ 12・13か月児 平成29年3月、4月生まれ	保健センター

健（検）診については、22～23ページの「各種集団健（検）診のご案内」をご覧ください。

問い合わせ先 健康福祉課 健康管理係 ☎35-2414

高齢者肺炎球菌予防接種のお知らせ

町では、下記対象者で接種を希望する方を対象に予防接種費用の一部を助成します。
ご不明な点はお問い合わせください。

1. 対象者

◆**定期接種対象者** ①～④のすべてに該当する方が対象です。

- ①町に住民登録のある方
- ②今までに一度も高齢者肺炎球菌（23価ニューモバックス）の予防接種を受けた事がない方
- ③今までに一度も高齢者肺炎球菌予防接種の助成を受けたことがない方
- ④次の（1）または（2）に該当する方

（1）平成30年度までは、年度中に65、70、75、80、85、90、95、100歳に達する方

65歳	昭和28年4月2日～昭和29年4月1日
70歳	昭和23年4月2日～昭和24年4月1日
75歳	昭和18年4月2日～昭和19年4月1日
80歳	昭和13年4月2日～昭和14年4月1日
85歳	昭和8年4月2日～昭和9年4月1日
90歳	昭和3年4月2日～昭和4年4月1日
95歳	大正12年4月2日～大正13年4月1日
100歳	大正7年4月2日～大正8年4月1日

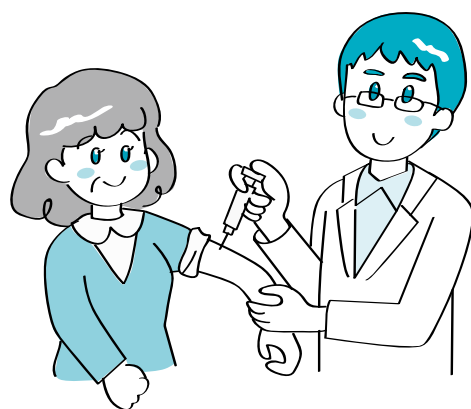

（2）接種日に60歳以上65歳未満の方で、心臓、じん臓又は呼吸器の機能に日常生活が極度に制限される程度の障がいや、及びヒト免疫不全ウイルスにより日常生活がほとんど不可能な程度の障がいやを有する方

※定期予防接種対象者の方には、4月末までに予診票（紫色）を個別通知します。

※平成31年度からは、65歳の方が対象となります。

◆**任意接種対象者** ⑤～⑧のすべてに該当する方が対象です。

- ⑤町に住民登録のある方
- ⑥接種日に満65歳以上の方
- ⑦今までに一度も高齢者肺炎球菌予防接種を受けたことがない方または前回の接種から5年以上経過している方
- ⑧今までに一度も高齢者肺炎球菌予防接種の助成を受けたことがない方

※任意予防接種対象者の方で接種を希望される方はお申し込みください。

2. 実施期間

平成30年4月1日～平成31年3月31日

3. 助成額

3,000円 助成は1人1回です。

医療機関が定めた接種料金から3,000円を差し引いた金額を医療機関の窓口でお支払いください。

- ・接種料金は医療機関により異なりますので、直接医療機関にお問い合わせください。
- ・接種を見合わせた時の費用（予診料等）は、ご本人の負担となります。
- ・生活保護の方は定期接種に限り全額無料です。

認知症初期集中支援チーム

認知症の早期対応をお手伝いする専門チームが4月1日から開設します。

認知症初期集中支援チームとは

認知症サポート医と保健師、主任ケアマネや社会福祉士等による医療、介護・福祉の専門チームです。

認知症の方、またはその疑いがある方やその家族の自宅を訪問し、必要に応じて医療機関の受診や介護サービス等の利用につなげるための支援を行います。



対象となる方

40歳以上の者で在宅で生活しており、認知症が疑われる又は認知症の者で以下のいずれかに該当する者

- ①認知症疾患の臨床診断を受けていない者
- ②継続的な医療サービスを受けていない者
- ③適切な介護サービスに結び付いていない者
- ④介護サービスが中断している者

問い合わせ先 健康福祉課 介護保険係 地域包括支援センター ☎30-6000

妊婦健診の自己負担額を助成します

長柄町では平成30年4月1日より妊婦健診を受診した際にご負担いただいた自己負担額を助成します。

対象 原則として「医療機関委託妊婦健康診査受診票」を使用して受診した妊婦健診の自己負担額（平成30年4月1日以降受診分）

※自己負担が生じない健診があった場合は、その回数を限度として医師が必要と認めて受診した妊婦健診に相当する保険外診療の健診を助成の対象とすることができる場合があります。

助成額 医療機関で支払った自己負担額（1回2,000円が上限）

※確定申告で医療費控除の申告をされる際は、助成（見込）額を差し引いて申告してください。

申請開始日・申請期限 出産した日の属する月の3か月後の1日から2年以内
（例：4月生まれ→7月から受付開始）

※出産に至らなかった場合も受診した健診については対象となります。

申請先 長柄町健康福祉課窓口

申請に必要なもの

- ・申請書
- ・母子健康手帳
- ・医療機関の領収書の原本及び診療明細書 ※申請まで保管しておいてください。
- ・振込先の口座が確認できる通帳・キャッシュカードの写し
- ・認印



※県外の医療機関で妊婦健診を受診した場合は一部異なります。

問い合わせ先 健康福祉課 健康管理係 ☎35-2414

「広報ながら」が受け取りやすくなりました

「広報ながら」をより多くの皆様に見ていただくため、新たに町内のコンビニエンスストア3店舗で配布を始めました。その他、これまで配布していた施設でも引き続き配布します。

広報ながら配布施設一覧

セブン・イレブン長柄国府里店	長柄郵便局
セブン・イレブン長柄立鳥店	水上郵便局
ファミリーマート長柄国府里店	J A 長生日吉支所
道の駅ながら	長柄町役場
ロングウッドステーション	長柄町公民館
都市農村交流センター	長柄町福祉センター(ながら温泉)
都市農村交流ターミナル施設	ながらこども園
塩田記念病院	



問い合わせ先 企画財政課 広報統計係 ☎35-2110

自主防災組織の設置を

自主防災組織とは？

町では大災害が発生した場合、役場、消防署、消防団などが協力して防災活動を行います。しかし、広範囲にわたり災害が発生した場合は、町の防災活動が十分にできないことが想定されます。

そのようなときに力を発揮するのが「自主防災組織」です。

「自主防災組織」とは、地域の人々が自発的に防災活動を行う組織です。「自分たちのまちは自分たちで守る」という心がまえで、積極的に「自主防災組織」の活動に参加し、災害の強いまちをつくりましょう。

自主防災組織の作り方（原則自治会単位）

- 1 自治会などの会合で、防災活動の必要性を考える。
- 2 役員会などでどのような組織にするか検討する。
- 3 役員会で決まったら、組織に参加する住民の賛同を得る。
- 4 役員を決める。
- 5 組織の規約、防災計画を作成する。



自主防災組織への助成

町は、自主防災組織設置助成要綱に基づき、自主防災組織に対して防災資機材を譲渡します。

【譲渡する資機材】

- 発電機・投光器・誘導灯・強力ライト・ヘルメット・メガホンなど
- 救急セット(包帯・三角巾・ピンセットなど)
- 救助工具セット(大ハンマー・のこぎり・ツルハシなど)

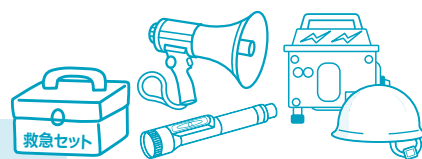

現在町内（3月末現在）で33の自主防災組織が設置されております。

皆さんの地域でも一度防災について考えてみてください。

また、未設置の自治会では、設置について検討してみてもはいかがでしょうか。

問い合わせ先 総務課 行政管財係 ☎35-2111

介護予防出張教室だより 第19号 力丸地区

【開催日時】 毎月10日頃 13:30~15:00

【場 所】 本成寺・番田寺・妙教寺 (毎月会場変更)

【参加者】 7名

2月のプログラム

1. 健康チェック
2. 準備体操
3. 体操
4. ゲーム
5. セラバンド体操
6. 歌



カラオケ機械を使った体操



セラバンド体操

今月は力丸地区の介護予防出張教室を紹介します。

力丸題目講の皆さんはとても元気に教室に参加しています。毎回、手指や腕、足腰の運動に励んでいます。また、カラオケ機械を利用して歌や体操をしたり、脳トレの問題を解くことで楽しい時間を過ごしています。



今回は床に座って行う体操を紹介します。
歩くために必要な足の筋肉をきたえて、転倒を予防しましょう。

<基本姿勢>

足を前に伸ばして座り、手を床について体を支え、背筋を上へ伸ばします。足は腰幅に開きます。



*痛みなどでこの姿勢がづらい場合は、おしりの下に折りたたんだ座布団やタオルを敷くと楽になります。

1. つま先の体操 (10回)

基本姿勢から、つま先を自分の体の方に引き寄せ (4秒)、前に倒します (4秒)。

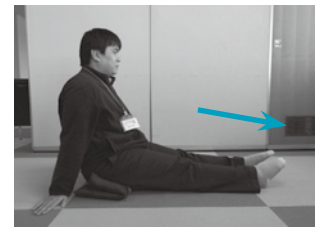
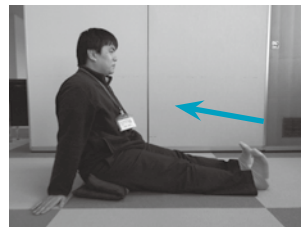

2. もも上げ体操 (左右10回)

無理をせずにゆっくりと足を動かしてみましよう。

基本姿勢から膝を引き寄せ (4秒)、基本姿勢に戻ります (4秒)。



*腰痛などでこの姿勢がづらい場合は、上半身をやや後ろに傾けて手で支えると楽になります。

5月 ながらこども園 子育て支援センターカレンダー

日(sun)	月(mon)	火(tue)	水(wed)	木(thu)	金(fri)	土(sat)
		1	2 こどもの日の集い 10:30 あそびの広場 9:00~16:00	3 憲法記念日	4 みどりの日	5 こどもの日
6	7	8	9 おはなし広場 10:00 あそびの広場 9:00~16:00	10 誕生会 身体測定	11 リトミック教室 10:00~11:00	12
13	14	15	16 ベビーマッサージ教室 10:00~11:00 あそびの広場 9:00~16:00	17	18	19
20	21	22	23 おはなし広場 10:00 あそびの広場 9:00~16:00	24	25 リトミック教室 10:00~11:00	26
27	28	29 つくって遊ぼう	30 あそびの広場 9:00~16:00	31		

※あそびの広場の時間帯が変更になる場合がありますので、支援センターだよりと併せて、ご確認ください。



親子で遊ぼう！支援センター



ベビーマッサージ教室

5月16日(水) 10:00~11:00

開催されます。ママの手は、赤ちゃんを癒す魔法の手！優しくマッサージしながら親子で触れ合い、癒しのひと時を過ごしましょう！

対象年齢：2ヵ月～1歳

持ち物：大きめのバスタオル・飲み物

※先着5名程度

要予約（問い合わせ先へ
お願いします。）



こどもの日の集い

5月2日(水)

10:30～ 支援室

皆さんでお子様の健やかな成長をお祝いしましょう。



おはなし広場

5月9日(水)・23日(水) 10:00

絵本、紙芝居、パネルシアター、エプロンシアター等楽しいおはなしがいっぱいです。

リトミック教室

5月11日(金)・25日(金)

10:00~11:00

親子で触れ合いリズム遊びを楽しみましょう。



一時預かり

月～金曜日（祝日を除く）

9:00～17:00

利用開始日の2週間前までに申請書を提出してください。

緊急の場合はご相談ください。

『支援センターだより』を発行しています。役場・公民館に置いてありますのでご覧ください。

問い合わせ先 ながらこども園 ☎35-3102

ちば南東部地域若者サポートステーション

現在仕事についていない、家事も通学もしていない若者無業者（ニート）や非行系の若者の立ち直りから就労支援まで関係機関と連携して対応しています。

働くことに不安を感じたら一本電話を掛けてみてください。一本の電話であなたの不安を解消できます。サポステはあなたの不安や悩みをプログラムを通じて解決へ導きます。

対象年齢：15歳～39歳

受付時間：9:00～17:00の平日
(年末年始を除く)

相談料：無料

場 所：ちば南東部地域若者サポートステーション
茂原市道表1番地
(茂原市役所9階)

☎ ちば南東部地域若者サポートステーション
☎・FAX23-5515

吃音を考えるつどい

対 象：吃音者・吃音時児をもつ保護者、吃音問題に関心のある方

参加費：無料

日 時：6月10日(日)
13:00～16:30

場 所：千葉市中央区ボランティアセンター・ボランティア活動室1(きぼーる11階)

内 容：講演「吃音者が生きやすくなるためには何が必要か？」
ー吃音臨床を通してー
講師 帝京大学ちば総合医療センター・耳鼻咽喉科
医師 細萱 理花氏
・吃音の体験発表
・吃音問題解決に向けての話し合い

定 員：60名

締 切：6月9日(土)

☎ 千葉言友会 理事長 松尾
☎090-5423-3294
FAX0436-50-1855

自動車税は納期限までに納めましょう

自動車税の納期限は5月31日(木)です。5月上旬に自動車税事務所から納税通知書が送付されますので、最寄りの金融機関やコンビニエンスストアなどで納期限までに納めましょう。

また、インターネットや金融機関設置のATMを利用したPay-easy(ペイジー)納付が可能になりました。詳しくは納税通知書に同封のしおりをご覧ください。

☎ 茂原県税事務所 ☎22-1721
茂原県税事務所大多喜支所
☎0470-82-2214
自動車税事務所
☎043-243-2721

介護職員初任者資格取得講座(町民無料)

介護スタッフが大幅に不足する時代がやってきています。スタッフ不足は地域住民で解決するしかないのです。

受講講座：介護職員初任者研修
※旧ヘルパー2級講座・千葉県指定講座

受講料：5万円(教科書代別)
※社会福祉協議会の補助金制度利用で長柄町民は無料

募集人員：12名

受講場所：町福祉センター・町公民館

受講時間：9:00～16:20

実施時期：

土曜日コース：5月26日～10月27日

木曜日コース：5月24日～10月25日

問い合わせ・申込み

特定非営利活動法人介護資格取得推進会
☎0436-52-2796
☎090-1738-5588(金子)

工業統計調査へのご回答を！

工業の実態を明らかにするため、製造業を営む事業所を対象として、6月1日現在で、工業統計調査を実施します。

調査員が伺いますのでご回答をお願いします。

☎ 企画財政課 広報統計係
☎35-2110

暮らしの情報

暮らしに役立つ情報をお届けします

平成30年度千葉県調理師試験

日 時：10月13日(土)

13:30～15:30

会 場：TKPガーデンシティ千葉
千葉市中央区問屋町1番45号(カンデオホテルズ千葉内)

願書受付期間：

5月29日(火)～31日(木)

10:00～16:00

願書受付場所

- ・住所が県内にある方は住所地を管轄する保健所
- ・住所が県外にある方は健康福祉部健康づくり支援課(千葉県教育会館)

受験願書配布開始日：

4月20日(金)～(土日祝日を除く)

配布場所：長生健康福祉センター
(長生保健所)

☎ 長生健康福祉センター(長生保健所)
地域保健福祉課
☎22-5167 FAX24-3419

動物愛護事業のお知らせ

(1)犬のしつけ方教室(事前予約)
※飼い犬と同伴です。

開催日：5月12日(土)・6月9日(土)

時 間：13:00～15:00

受講料：3,000円(税込)

募集人員：3組以上10組まで

(2)一般譲渡会

開催日：5月10日(木)・24日(木)

・6月9日(土)・28日(木)

時 間：10:00～12:00

(受付 9:00～9:30)

受講料：無料

備 考：途中参加不可

☎ 千葉県動物愛護センター
☎0476-93-5711



長生広域所有地を一般競争入札で売却します

長生村入山津字一四号740番

地目：宅地

地籍：1,470.00㎡

付属建物：3棟

最低売却価格：18,517千円

その他：旧消防庁舎用地

募集要項の配布・入札参加受付期間
4月16日(月)～6月1日(金)

※募集要項は、長生広域事務局総務課窓口または長生広域ホームページ

(<http://choseikouiki.jp/>) から
入開札日 6月13日(水)

申込み・問い合わせ先

長生広域事務局総務課

☎23-0107

第11回

長生郡写真クラブ合同作品展

日時：5月31日(木)～6月5日(火)
9:00～17:00

※5月31日12:00開始
6月5日16:00終了

場所：茂原市中央公民館
(ロビー・ギャラリー)

入場料：無料

作品：71点 課題作品(ふるさと百選)8点

参加団体：長柄フォトクラブ・長南フォトクラブ・白子町白写会・睦沢フォトクラブ・一宮虹の会・長生村写真クラブ

☎ 長柄フォトクラブ
代表 蒔田☎35-3638

第4回

大田實海軍中将顕彰慰霊祭

期日：6月13日(水)

集合：旧水上小学校校庭駐車場

集合時間：12:15(旧水上村の歴史ロードを散策歩行)

※駐車場から足元不自由者用バス有

受付開始：13:00(大田中将顕彰碑前)

慰霊祭：開始13:30 終了14:30

※式次第は当日配布します。

☎ 日本の心を育む会：茂原

☎090-7715-7055(大塚)

千葉市少年自然の家 清掃スタッフ募集

時給：868円～

勤務時間：①9:00～15:00

②9:00～12:00

勤務場所：千葉市少年自然の家

☎ (株)市原美装

担当 松岡 ☎0436-24-5857

県によるイノシシ捕獲実施のお知らせ

千葉県では昨年度に引き続き、県が主体となりイノシシの捕獲を行う、指定管理鳥獣捕獲等事業を5月から実施する予定です。長柄町も一部地域が対象となっており、11月上旬までの実施を予定しています。

罾猟により捕獲を実施しますが、罾の周辺には注意看板を設置しますので、近づかないようご注意ください。

☎ 県環境生活部自然保護課
☎043-223-2-58

第116回ファミリーキャンプ

「ダッチオーブンフル活用!とっておきキャンプごはん」



期間：6月2日(土)10:00～

6月3日(日)14:00

※1泊2日

内容：ダッチオーブン料理
テント設営

対象：小学生・中学生を含むご家族

定員：18組

参加費：小学生4,970円

中学生5,070円

未就学児(3～6歳)4,800円

乳児(3歳未満)530円

大人(千葉市民)5,900円

大人(千葉市民外)6,720円

※施設使用料、リネン代、食事代(昼2回、夕1回、朝1回)、プログラム代を含む。

申込み：往復はがき又は、電子メールに必要事項を記入の上、5月5日(土)までに申込み。必要事項(①主催名 ②住所 ③代表者氏名 ④電話番号(自宅・携帯電話) ⑤参加者人数(お子さんの学年・年齢)

※グループでの申込み可

詳細はホームページをご覧ください。くか電話で問い合わせください。

【往復はがきの宛先】

〒297-0217

長柄町針ヶ谷字中野1591-40

千葉市少年自然の家

【電子メールの宛先】

shusai-oubo@chiba-shizen.jp

☎ 千葉市少年自然の家

☎35-1131 FAX35-1134

長柄町ホームページ バナー広告募集中

広告規格 ・縦60ピクセル×横150ピクセル
・4KB以内・GIF形式

掲載料 1枠1か月あたり5,000円

申込方法 企画財政課窓口又は電話で連絡

申込先 企画財政課広報統計係 ☎35-2110

広報ながらに 広告を出しませんか

掲載料 ・1号広告(縦5cm×横18cm)10,000円
・2号広告(縦5cm×横9cm)5,000円

申込締切 広報発行日の30日前

申込方法 企画財政課窓口又は電話で連絡

申込先 企画財政課広報統計係 ☎35-2110

祝 米寿 おめでとうございます



花澤芳子さん(六地藏)

追分の出身で、茂原市の双葉電子へ永年朝早いバスで通い、3人の娘さんを育てた花澤さん。全員が近くにお住まいでとても心強いそうです。

今でも家事全般と畑仕事をされていて、「疲れたら休む!」、無理をしないのが健康の秘訣だそうです。

6人いるひ孫さんが遊びに来てくれるのが一番の楽しみと話してくださいました。



金坂美佐男さん(六地藏)

六地藏に生まれ育った金坂さん、市原市の鉄工所で大型鉄パイプや防音板を作る仕事をされていたそうで、身振り手振りで、ローラーでの加工や溶接のなどを教えてくれました。

元気の秘訣は明るく過ごすこと、今でも直売所へ時々お買い物に行っています。

就職し、中々会えませんが、お孫さんたちの成長を見るのが楽しみだそうです。

広報「ながら」の発行月に米寿(数え88歳)を迎えられる方々を紹介します。米寿を迎えられる方のお宅に伺いますので、ご協力をお願いします。

問い合わせ先 企画財政課 広報統計係 ☎35-2110

公民館教室紹介

今月は、公民館サークルの「長柄町俳句会」を紹介します。こちらの教室は60年続いている歴史のあるサークルです。毎月第3土曜日の9:00~14:00に開催しています。月1回の課題と当日出された題に対して、ユーモアをまじえて、お茶を飲みながら作成しています。今、テレビの影響で俳句ブームです。みなさん是非見学にきてください。



公民館図書室

おもしろな
おもな
新着図書のお知らせです。



一般書

書名	著者名
雲上雲下	朝井 まかて
祝葬	久坂部 羊
刑事の血筋	三羽 省吾
路上のX	桐野 夏生
棲月 隠蔽捜査7	今野 敏
潔白	青木 俊
身代わり忠臣蔵	土橋 章宏
大友二階崩れ	赤神 諒
定年オヤジ改造計画	垣谷 美雨
国会議員基礎テスト	黒野 伸一

児童書

書名	著者名
シャドウ・チルドレン 1 絶対に見つかってはいけない	マーガレット・P. ハディックス
きょう、おともだちができたの	種村 有希子
ばすくんのともだち	なかや みわ
まいごのがみ	平岡 瞳
ぼく、まだねむいんだ	相野谷 由起
イモリとヤモリ	赤木 かん子
いそげ! きゅうきゅうしゃ	鈴木 まもる
かたあしの母すずめ	大島 妙子
うみべのこねこ	西川 おさむ
おさかなちゃんのパパかっこいい!	ヒド・ファン・ヘネヒテン

問い合わせ先 生涯学習課(公民館) ☎35-3242

なから俳句

三月の句会より

今月のお題

- ① 雛祭(り)
- ② 一字折込「休」
- ③ 当月の題「植木市」
- ④ その他 当季句一句

白井徳郎

- ① 七段に孫の雛様昭和顔
- ② 休止符に響くるピアノや春日行く
- ③ 春盛る初サラーリで植木市
- ④ 限りなく空寿の匂ひさくら咲く

白鳥紅星子

- ① 流し雛別れの言葉何としよう
- ② 風光る長柄の休日吟行会
- ③ 植木市とどのつまりは妻まかせ
- ④ 葱坊主子等の歓声草野球

花嶋安美

- ① 雛祭ママのお腹の妹撫でし
- ② 春の窓休み時間の賑わしき
- ③ 縁日や晴れて賑わふ植木市
- ④ 亡き友の庭に水仙咲きそむる

山崎清風

- ① 雛祭り人の輪つなぐ宴かな
- ② 休日の手を借り垣を繕えり
- ③ 植木市水やり草木萌え動く
- ④ 辛夷咲き暮れ色おそき花明かり

山根義弘

- ① 朝市や石段飾雛の宴
- ② 百千鳥休むことなし餌を漁り
- ③ 植木市あれもこれもと目移りし
- ④ 卒業や頼伝つたる一雫

星野唯次郎

- ① 孫娘よちよち歩きひな祭り
- ② 北陸の雪おろしして一休み
- ③ ひ岸花亡き母思ふ植木市
- ④ 富士の峰光りかがやく河口湖

大野史恵

- ① 着飾りて子女友招き雛祭り
- ② 春休みやがて迎える新学期
- ③ 買手ふえ所狭しや植木市
- ④ 朝霞一村包み今朝の空

角田揚子

- ① 見守りて元気に育て雛祭り
- ② ありがとうつくり休み春の宵
- ③ 植木市家族のごとくかたまれり
- ④ 京みやげつぐいす餅の味の良さ

清水健治

- ① 雛まつり話盡きざる老姉妹
- ② 休みたる花に一礼蝶々去り

伊藤照子

- ① 母に似て顔富士額雛の客
- ② 春休み七十路初の同窓会

渡辺みのる

- ① 平成も二代となりて雛祭り
- ② 休刊の朝はゆつくり春の縁
- ③ 小父さんの声も健在植木市
- ④ 春二番干したばかりのシャツ飛ばす

病気の豆知識

失神



塩田記念病院 循環器内科 増田太一 医師

皆さん、ちょっとした目眩を自覚されたことはありませんか？目眩のみで、転倒による外傷などがなければ良いのですが、失神を伴う場合は無意識に倒れるため、打撲や骨折などを起こし、外傷患者として病院に搬送されることもあるので注意が必要です。

失神とは、突然起こる脳への血流不足によって起こり、全身の脱力と意識が一時的になくなることを言います。失神の原因で最も多いものが、「神経調節障害」という自律神経系の異常で、血圧が低下したり脈が遅くなったりします。失神を理由に受診をしても、既に意識が回復していることが殆どのため、原因を特定することが難しく（診断出来る確率 約 50%）、これが失神を繰り返す原因にもなります。

原因を特定するためには、

- ① どのような状況で倒れたか
- ② 目眩のような前兆の有無
- ③ 意識がない時間
- ④ 倒れた直後の血圧と脈拍
- ⑤ 失禁の有無
- ⑥ どのような薬を服薬しているか(降圧薬、抗不整脈薬、眠剤、アルコールなど)
- ⑦ 既往歴(心臓疾患からの失神は神経調節性障害の次に多い原因で重篤なものが多いです)
- ⑧ 麻痺の有無(脳梗塞などの頭の疾患を疑います)
- ⑨ 痙攣の有無(癲癇 [てんかん] を疑います)

梗塞などの頭の疾患を疑います)・⑨痙攣の有無(癲癇 [てんかん] を疑います)

などの情報が重要です。原因が分かれば、治療や対応策がありますので、その後の失神による重篤な症状や怪我の予防に繋がります。特に④の情報は重要です。失神した際に、周囲の方が検脈のみでも確認が出来れば診断に大いに役立ちます。検脈は脈の速さ(速い: 1秒に2回以上、遅い: 2~3秒に1回)を確認することが重要です。しかし、大抵の場合、失神に直面して焦ってしまい、血圧・脈拍の情報がないことが多いのが現状です。時に致命的な心疾患が含まれているため、失神患者に直面した際は、周囲に応援を呼び、可能な限り血圧・脈拍の状態を確認し、病院に搬送することが重要です。失神までに至らず目眩を自覚された際にも、血圧や脈拍をチェックして頂き異常があれば、治療が必要な原因が隠れていることがあるかもしれません。ご心配な方は病院でご相談して下さい。

今回は失神についての説明ですが、それ以外でも何か重篤な強い症状があった際の血圧・脈拍は重要な情報となりますので、血圧・脈拍の測定の重要性を理解して頂ければと思います。

医療法人 SHIODA 塩田記念病院 TEL 35-0099

編集後記

4月11日の千葉日報によると、過去1年間に日曜大工をしたことがある千葉県民の割合は12.1%で全国6位とのこと(5年前の調査では9.1%で23位)。

今月号の表紙になっている役場前のバス待合所も山の中から木を切り倒すところから自分たちで建設するセルフビルドという方法で建設されたものです。真ん中の大きな写真には、バス待合所と路線変更を行った小湊鐵道の路線バスを、周りの小さな写真には、町土建組合の方々やボランティアで作業に参加してくださった皆さんの作業風景などを載せました。(貝塚)

今月の納税のお知らせ

固定資産税 第1期

納付期限は、5月1日(火)です。納め忘れないようご注意ください。

※口座振替申込みの方は、納付期限の前日までに口座の残高確認をお願いします。

各種相談日程

【 町 】

心配ごと相談	4月20日(金)・5月21日(月)	10:00～15:00	福祉センター ☎35-0260
人権相談	4月20日(金)・6月20日(水)	10:00～15:00	〃
	●いじめ ●扶養相続等の家庭問題 ●いやがらせ等の悩みごとに関する相談です。		
行政相談	●行政に関する苦情・相談です。	10:00～15:00	福祉センター ☎35-0260

※心配ごと相談・人権相談・行政相談については、相談日に限り電話でのご相談も受け付けています。

移動交番	公民館 5月17日(木) 10:00～11:30	茂原警察署地域課 ☎22-0110
子どもの虐待などの相談	児童福祉法が改正されて相談先が広がりました。 児童相談所や福祉事務所に加え、身近な市町村の窓口が子どもに関するあらゆる相談や虐待の疑い等の連絡も受け付けます。	健康福祉課 ☎35-2414

【長生健康福祉センター：茂原市茂原1102-1 長生合同庁舎内】

不妊相談	地域保健福祉課までお問い合わせください。	(予約制)	地域保健福祉課 ☎22-5167
こころの健康相談	地域保健福祉課までお問い合わせください。	14:00～16:00(予約制)	
精神障害者社会復帰事業 (デイケアクラブ)	毎月 第2木曜日	10:00～14:00(登録制)	
エイズ・感染症・肝炎検査 (無料)	[即日検査] 毎月 第1・3火曜日	13:00～14:00(予約制)	
	[夜間検査] 偶数月 第3火曜日	17:30～18:30(予約制)	
骨髄バンクドナー登録受付	毎月 第1火曜日	10:00(予約制)	
腸内細菌検査(有料)	毎週火曜日(第5週を除く)	9:00～11:00	
家庭児童相談	月曜日～金曜日	9:00～17:00	
母子父子自立支援	月曜日～金曜日	9:00～17:00	
DV相談	来所相談:火曜日(予約制) 電話相談:月曜日～金曜日	9:00～17:00	
障がいのある人への差別に関する相談	月曜日～金曜日	9:00～17:00	専用電話 ☎26-1510

※該当日が祝日の場合は実施しません。※詳細については電話でお問い合わせください。

各公共施設の 休館日

町 公民館	4/23(月)・5/1(火)・7(月)・14(月)・21(月)・28(月)
町 福祉センター	4/23(月)・5/1(火)・7(月)・14(月)・21(月)・28(月)
都市農村交流センター	4/19(木)・26(木)・5/8(水)・9(木)・16(木)・23(木)・30(木)

こども急病電話相談

夜間、お子さんの具合が急に悪くなったときに、看護師や小児科医が電話でお子さんの症状を伺い、すぐに医療機関で受診した方が良かった、家で様子をみても大丈夫か等をアドバイスします。

相談時間 毎日夜間 19:00～翌6:00まで

電話番号 #8000 (プッシュ回線・携帯電話)

☎043-242-9939

(ダイヤル回線・#8000をご利用いただけない場合)

救急安心電話相談

救急車を呼ぶか迷ったら#7009へご相談ください。

相談受付日時

○月曜日～土曜日 18:00～23:00

○日曜日・祝日・年末年始・ゴールデンウィーク
9:00～23:00

電話番号

プッシュ回線・携帯電話 #7009

ダイヤル回線・IP電話・PHS ☎03-6735-8305

日曜・休日当番医案内

診療時間は
9:00～17:00までです。

救急患者の方が優先となります。

日曜・休日当番医は、変更となる場合があります。

中央消防署指揮情報係(☎24-0119)へお問い合わせください。

月/日	茂原地区	
	内科系	外科系
5/3	すだ内科医院(24)7717	聖光会病院(35)5151
5/4	茂原中央病院(24)1191	きたじまクリニック(26)7050
5/5	聖光会病院(35)5151	塩田記念病院(35)0099
5/6	穴倉病院(24)2171	穴倉病院(24)2171
5/13	東部台医院(22)2455	菅原病院(25)1171
5/20	穴倉病院(24)2171	穴倉病院(24)2171
5/27	宮山医院(22)4873	公立長生病院(34)2121

長生都市夜間急病診療所案内

●診療科目:内科・小児科 診療時間:20:00～23:00
茂原市八千代1-5-4(消防署裏) ☎24-1010

●夜間急病診療テレフォン案内 19:00～翌6:00 ☎24-1011